

市報

まち  
と  
び  
Public Information

## 今号の主な内容

contents

新年度予算	2
組織機構改革に伴う電話番号等の変更	4
ご利用ください「出前講座」	6
畜犬登録と狂犬病の予防注射	7
健康大学を開講	16



## 古巣に戻った「268号」蒸気機関車

市役所敷地内に展示されていた「268号」蒸気機関車が、3月8日にJR鳥栖駅東の鳥栖操車場跡地に移設されました。作業は、前日の午後10時半ごろから翌朝午前3時半まで約5時間行われました。この268号は、全長9.7m、幅2.3m、高さ3.6m、重量約30t。明治38年に国内で製造されたもので、大阪の交通科学博物館に保存されているものを含め、2両しか現存していません。昭和45年に旧国鉄から市に無償貸与され、平成16年にJR九州から正式に譲渡されました。市ではこのほど「鉄道のまち」の記念物として市重要文化財指定を鳥栖市文化財保護審議会に諮問しました。古巣に戻った268号。これからも鳥栖のシンボルとして大切に保存されます。

平成17年

4 / 1

NO.1019

# 鳥栖市の新たな歴史を築く「鳥栖新時代元年」

## 204億円の新年度予算がスタート



4月から新1年生になる市立保育所いづみ園の子どもたち

鳥栖市は昨年市制施行五十周年を迎え、新たな次の五十年に向けて歩み出しました。平成十七年度の当初予算が三月市議会定例会で可決され、各種事業がスタートします。

一般会計予算の総額は二百四億千九百四十二万五千円で、前年度当初予算と比べて六・〇%の増となっています。

今号では、新年度予算のあらましを紹介いたします。

日本の経済は、企業の回復に伴う雇用・所得環境が改善され、引き続き民間需要を中心とした緩やかな回復を続けるものと見込まれています。

本市の財政状況は、歳入面では企業収益が回復する中、雇用環境が持ち直す動きが見られ、税については増収が見込まれます。しかし、国の三位一体の改革により国庫補助金の一般財源化による減収が予想され、厳しい状況にあります。

一方、歳出面では(仮称)北部丘陵新設小学校用地取得や(仮称)鳥栖いづみ園増築事業への対応のため、貯金に当たる各種基金から繰り入れを行い、収支の均衡を図るといった状況です。

予算編成に当たっては、第三次鳥栖市行政改革大綱に基づいて、地域情報化への対応、少子高齢化への対応、資源循環型社会に向けた環境問題への取り組み、社会基盤の整備や魅力ある地域づくりなど諸施策を推

進し、二十一世紀の住みやすいまち鳥栖を目指した魅力あるまちづくりを進めます。

### 〔総務〕

子どもたちと一緒に実現する「夢プラン21」を実施し、青少年の健全育成を目指すとともに、地域活動の活性化と市民協働のまちづくりの実現を目指します。

国際交流事業については、ドイツ・ツアイツ市から公式訪問団と中学生を迎え、市民レベルで交流を深めます。

また、地図情報を電子化・共有化する統合型GISを導入し、業務の効率化や高度利用を図ります。

### 〔民生〕

老朽化している市立

保育所鳥栖園の移転に伴う(仮称)鳥栖いづみ園の増築工事を行います。

児童福祉については、昨年度まで三歳未満児を対象に入院以外の乳幼児医療費を助成していましたが、今年度から対象年齢を四歳未満児に引き上げます。

また、J鳥栖駅構内のバリアフリー化のためにエレベーター設置整備補助金を支出し、高齢者や障害者の安全確保と利便性を高めます。

### 〔衛生〕

「うららトス21プラン」に基づき母子保健事業や基本健康診査、各種がん検診などを行うとともに、食育と運動の普及啓発と実践活動を推進します。

また、広域ごみ処理施設

国民健康保険	5,651,317
老人保健	6,758,288
下水道	3,253,852
農業集落排水	194,731
鳥栖駅東土地区画整理	247,397

収益的収支	収入	1,291,536
	支出	1,233,551
資本的収支	収入	110,600
	支出	719,043

# 歳出 ● 予算と主な事業 (単位: 千円)

合計 [20,419,425]

議会費 [287,040]	
総務費 [1,940,962]	国際交流事業[2,114] スタジアム管理運営委託料[153,449] 鳥栖駅東都市整備用地取得費[50,000] 鳥栖地区広域市町村圏組合負担金[107,083] 統合型GIS導入関連経費[3,804] 国勢調査経費[28,154] 夢プラン21補助金[5,000] 滞納整理指導員謝金[1,200] 農業委員会委員選挙経費[4,705] 市議会議員選挙経費[55,318]
民生費 [5,043,467]	鳥栖駅構内エレベーター設置整備補助金[35,000] 社会福祉協議会補助金[24,837] 鳥栖地区広域市町村圏組合負担金(介護保険)[383,807] 身体障害者福祉費[339,849] 知的障害者福祉費[308,721] 老人福祉費[207,902] 保育所特別保育事業[86,739] (仮称)鳥栖いつみ園増築工事費[362,000] 乳幼児医療費助成事業[134,500] 児童手当費[368,000] 生活保護費[717,000]
衛生費 [2,189,579]	母子保健事業[31,058] 予防費[121,456] ごみ減量化対策経費[138,921] 塵芥処理費[194,630] 休日救急医療センター管理運営委託料[12,542] 鳥栖・三養基西部環境施設組合負担金[65,100] し尿処理場経費[90,384]
労働費 [117,029]	勤労福祉会館補助金[29,982]
農林水産業費 [575,487]	新たな米政策対策事業費補助金[15,031] 魅力あるさが園芸農業確立対策事業費補助金[3,961] 学校給食「ふるさとの食の日」支援事業費補助金[3,962] 老朽農業用水路改修工事[10,000] 用排水施設整備事業[75,439] 九千部山横断線沿線環境整備事業[4,000]
商工費 [525,839]	地方バス路線維持費補助金[47,000] 中小企業小口資金融資預託金[300,000] 鳥栖コミュニケーションコーナー設置費[5,949]
土木費 [3,296,966]	道路維持費[194,978] 交通安全対策事業費[28,000] 永吉・重田線道路改良事業[262,010] 平田・養父線交通安全施設整備事業[300,010] 新幹線関連業務受託事業[681,720] 森園アパート解体工事[35,000] 都市計画図デジタル化及び修正業務[21,000] 東公園整備事業[102,510] 新幹線用地取得業務受託事業[31,710]
消防費 [601,916]	鳥栖・三養基地区消防事務組合負担金[518,447] 消防団第2分団第2部消防格納庫建設工事[12,000]
教育費 [3,039,417]	(仮称)北部丘陵新設小学校用地取得[1,310,728] 小中学校トイレ洋式化工事[21,500] 小・中学校施設管繕費[22,100] 外国青年招致事業[19,822] 放課後児童健全育成事業[25,900] 市誌編さん事業[19,117] 公共駐車場整備事業[48,661] 市民文化会館大規模改修調査等委託料[6,500] 市民庭球場便所改修工事[10,000] 高校総体推進事業[1,087]
災害復旧費 [5]	
公債費 [2,751,535]	
諸支出金 [183]	
予備費 [50,000]	

# 歳入

自主財源60.3%  
依存財源39.7%

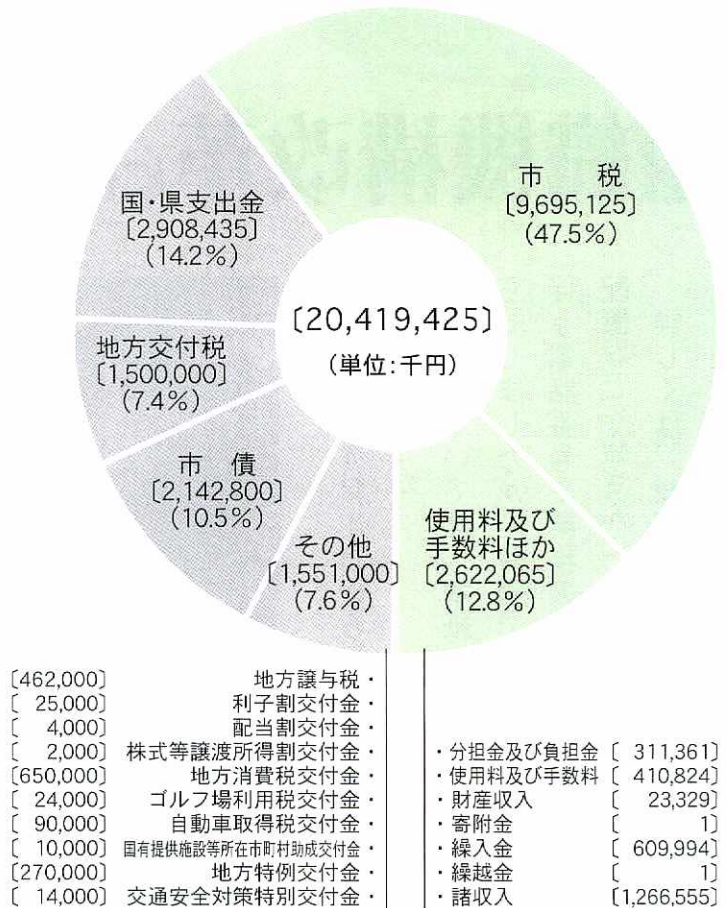

を運営する「鳥栖・三養基西部環境施設組合」への負担金を支出するほか、不燃物の分別コンテナ収集などのごみ減量化に努めます。

**〔農林〕** 安全で安心な園芸作物の生産拡大と環境にやさしい農業の推進に向け、有機栽培等の取り組みを拡大するため必要な機械、施設の整備などに対して補助を行います。

**〔商工〕** 中小企業者の小口資金需要に対応するため、引き続き三億円を金融機関に預託し、中小企業の経営安定を図ります。

また、市内路線バスや広域路線バスで、高齢者や子どもたちなど交通弱者の足の確保を図ります。

**〔土木〕** 市道の側溝整備や舗装工事、公園の管理など、生活に密着した事業を引き続き行うほか、通学路を中心に街路灯を設置して、歩行者の安全確保に努めます。

また、九州新幹線新駅および同駅周辺の整備に伴う事業に取り組みます。

**〔消防〕** 老朽化に伴って、消防団第二分団第二部消防格納庫を建て替え、消防力の

充実強化を図ります。

また、防災意識の啓発および防災情報の周知のため、防災マップを作成します。

**〔教育〕** 平成二十年開校予定の(仮称)北部丘陵新設小学校用地を取得します。

市誌編さんについては、第三巻(中世・近世編)および資料編を発行します。

また、市民文化会館の老朽化に伴い、平成十八年度に大規模改修工事を計画しています。今年度は、外壁改修工事調査および空調改修工事設計に要する経費を計上しています。

平成17年4月1日から

電話番号、各課の配置、業務

# 組織機構改革に伴う変更のお知らせ

市役所は4月1日から、組織機構が大幅に変わりました。

内容については、本紙3月1日号でお知らせしましたが、今号では組織機構改革に伴う電話番号や業務の変更および事務所の配置などを皆さんにご案内します。

詳しくは、総務課職員係（☎85・3504）へ。



## 市役所各課・係の電話番号

総務部		市民生活部		環境経済部		水道部	
課・係名	電話番号	課・係名	電話番号	課・係名	電話番号	課・係名	電話番号
総務課		市民協働推進課		商工振興課		水道課	
秘書係	85-3501	市民協働推進係	85-3576	商工観光労政係	85-3605	管理係	85-3537
庶務防災係	85-3506	女性政策国際交流係	85-3508	企業立地係	85-3606	業務係	85-3538
文書法制係	85-3504	市民課		環境対策課		工務係	85-3539
職員係	85-3504	整備係	85-3580	環境対策推進係	85-3561	教育委員会	
総合政策課		市民係	85-3581	農林課		総務課	
政策推進係	85-3511	国保年金課		農政係	85-3563	総務係	85-3691
情報管理課		健康保険係	85-3582	農村整備係	85-3566	学校教育課	
情報化推進係	85-3512	年金保険係	85-3583	農業振興係	85-3564	学校教育係	85-3520
広報統計係	85-3513	税務課		物流対策課		生涯学習課	
財政課		管理収納係	85-3587	物流対策係	85-3680	生涯学習推進係	85-3694
財政係	85-3514	市民税係	85-3588	建設部		文化財係	85-3695
契約管財課		固定資産税係（土地）	85-3589	建設課		市誌編集係	85-3618
管財係	85-3515	固定資産税係（家屋）	85-3590	庶務係	85-3600	文化芸術振興課	
契約検査係	85-3547	健康福祉部		土木係	85-3597	文化芸術振興係	85-3645
選挙管理委員会事務局		社会福祉課		管理係	85-3598	図書係	85-3630
事務局	85-3507	地域福祉係	85-3553	建築住宅係	85-3599	スポーツ振興課	
監査委員事務局		高齢・障害者係	85-3554	土地開発公社	85-3516	スポーツ振興係	85-3522
事務局	85-3510	保護係	85-3551	都市整備課		高校総体推進室	85-3657
出納室		子ども育成課		都市計画係	85-3601	体育協会	85-3522
審査出納係	85-3593	子育て支援係	85-3552	道路政策係	85-3602	議会事務局	
		健康増進課		公園緑地係	85-3603	庶務係	85-3525
		保健予防係	85-3650	新幹線対策課		議事係	85-3526
		健康づくり係	85-3651	調整係	85-3573		
		農業委員会事務局		用地係	85-3572		
		事務局	85-3569	下水道課			
		振興係	85-3570	庶務係	85-3542		
				事業係	85-3543		
				維持管理係	85-3544		

※緑文字は新設の課・係

# 庁舎各課配置図

本庁舎3階

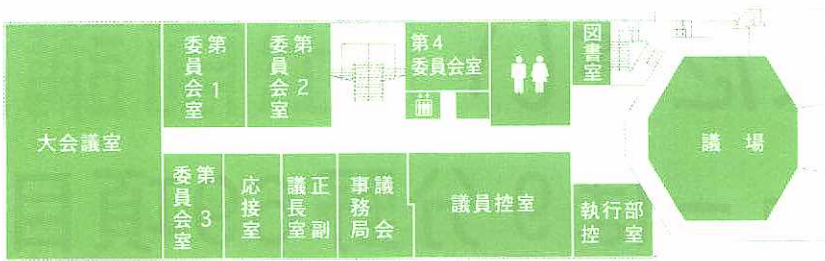

本庁舎2階

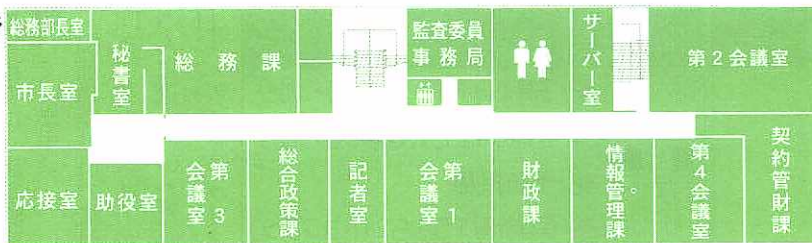

本庁舎1階

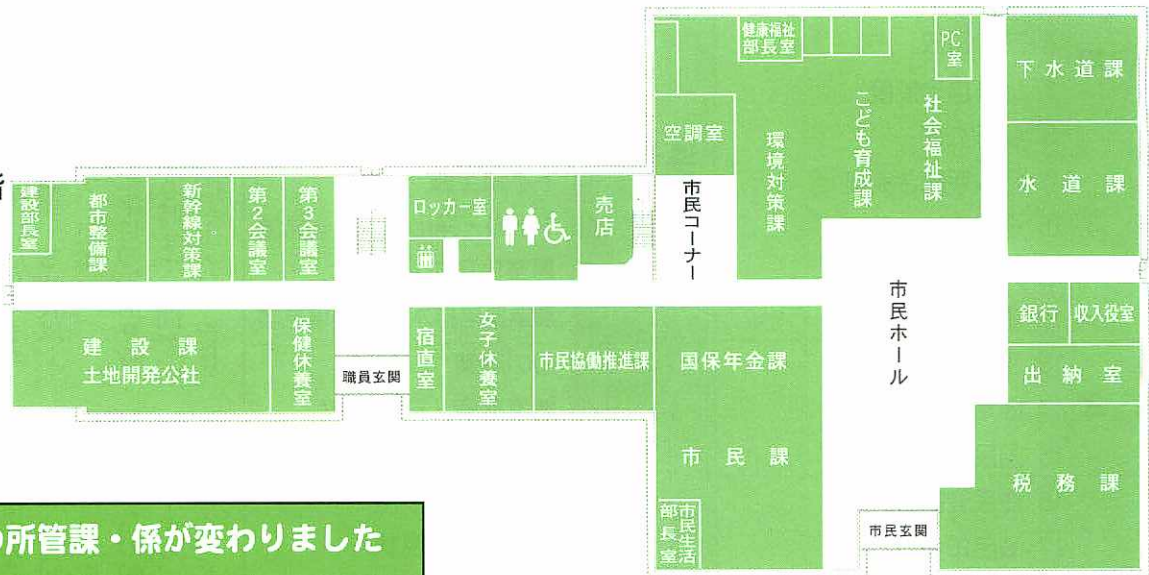

## 業務の所管課・係が変わりました

業務内容	3月までの所管課・係	4月からの所管課・係
固定資産評価審査委員会の業務	税務課 固定資産税係	総務課 文書法制係
市民の苦情・相談、陳情・請願	広報広聴課 市民相談広報係	
地縁団体の認可、印鑑登録・証明	総務課 庶務防災係	市民活動推進課 市民活動推進係
行政区域関係	企画情報課 企画調整係	
幼稚園関係業務(就園奨励費等)	教育委員会課 総務係	こども育成課 子育て支援係
保育所関係業務・母子家庭および児童手当等業務	福祉事務所 母子児童係	
戦傷病者・戦没者遺族等援護	福祉事務所 高齢・障害者係	社会福祉課 地域福祉係
民生委員・児童委員、福祉資金貸付、社会福祉協議会等	福祉事務所 庶務係	
交通安全対策、施設関係 交通災害共済組合業務	生活環境課 環境保全係	建設課 管理係
体育施設管理運営、スポーツ振興	教育委員会 社会体育課	教育委員会 スポーツ振興課



南別館2階



南別館1階



# ご利用ください『出前講座』

－メニューは9分野69項目－

分野	番号	項目	分野	番号	項目	
一般	1	鳥栖市総合計画	健康	36	子育てのポイント(乳児・幼児)	
	2	市町村合併		37	妊娠の成立と妊娠中の過ごし方	
	3	地域情報化		38	予防接種	
	4	広報	39	保健計画「うらら21トプラン」		
	5	市の統計	環境	40	ごみ・リサイクル	
	6	市の財政		41	河川・大気	
	7	地方自治制度		42	上水道全般	
	8	情報公開		43	上水道・浄水場見学	
	9	行政手続き制度		44	下水道全般	
	10	選挙のしくみ		45	下水道・浄化センター見学	
	11	男女共同参画		46	農業集落排水全般	
	12	国際交流		47	農業集落排水・処理場見学	
税金	13	市・県民税		産業	48	市の農業
	14	固定資産税	49		農家融資・補助制度	
	15	国民健康保険税	50		農地の貸借、税金等	
くらし	16	住民登録・戸籍	51		農業者年金制度	
	17	国民年金	52		企業誘致の現状	
	18	国民健康保険	53		中小企業融資制度	
	19	交通安全	54		観光・イベント	
	20	各種相談	55		中心市街地活性化事業	
	21	防災	街づくり		56	街路事業
福祉	22	介護保険			57	公園事業
	23	高齢者福祉			58	新幹線新駅整備事業
	24	障害者福祉	教育		59	教育相談
	25	子育て支援		60	学校教育全般	
	26	児童福祉		61	青少年健全育成	
	27	母子・寡婦福祉		62	人権・同和問題	
健康	28	健康づくり		63	民俗文化財	
	29	高齢者の心と体の健康		64	埋蔵文化財	
	30	生活習慣病の予防		65	遺跡・史跡見学	
	31	老人性痴呆の予防		66	郷土の歴史	
	32	転倒予防と簡単な体操		67	郷土の自然	
	33	シャッキリ体操(背筋伸ばし)	68	ニュースポーツの紹介		
	34	がんの予防	69	スポーツ施設見学		
	35	思春期の心と体				

「市役所は何をしているの?」「鳥栖市のことをもっと知りたい」などといった皆さんの要望にこたえるため、市では『出前講座』を開いています。

出前講座は市の職員が出向き、左のメニューから皆さんに選んでいただいた項目について、分かりやすく説明するものです。お気軽にご利用ください。詳しくは市民協働推進課(☎85・3576)へ。

対象は市内に居住、または通勤・通学する10人以上のグループ・団体  
開催時間 平日の午前9時から午後9時までの間で、2時間以内(土・日・祝日)

開催場所 市内で、申込者が指定する場所(公民館、職場、自宅など)。準備や参加者への周知などは、申込者が行ってください  
講師 市役所担当課の職員  
申し込み 講座を希望する日の1カ月前までに、所定の「申込書」で市民協働推

進課へ申し込んでください。申込書は同係に用意しています  
※特定の政治、宗教、営利を目的とする集会は、出前講座の対象外とします。  
また、この講座は市政の内容を説明するもので、苦情や要望の場ではありませんので、ご理解ください。

# 1日から4月診療分 3歳以上の乳幼児医療費 助成制度が変わりました

平成17年度から乳幼児医療費助成制度が変わりました。なお、3歳未満の助成は従来どおりです。

詳しくは、こども育成課(☎85・3552)へ。

## 入院外の医療費を4歳未満まで助成

変更前 ● 3歳(誕生月の翌月1日)から小学校就学前(3月31日)まで入院の医療費を助成

い戻しの手続きをしてくださいます。申請書は同課で配布しています。乳幼児医療費受給資格証は使えません。

## 保護者負担を導入

変更後 ● 3歳(誕生月の翌月1日)から4歳(誕生月の末日)まで入院・入院外の医療費を助成し、4歳(誕生月の翌月1日)から小学校就学前まで入院の医療費を助成

変更後 ● 保険適用分を払い戻し  
変更後 ● 保険適用分から1カ月、1医療機関あたり300円控除した額を払い戻し

## 助成を受けるには

● 入院以外の払い戻しは7月から振り込み予定です  
● 医療を受けて1年以内に申請しない場合は払い戻しを行いません

# 畜犬登録と狂犬病予防注射

平成17年度の畜犬登録と狂犬病予防注射を下表の日程で行います。各会場へは、時間などを確認した上でお越しください。

対象は、生後91日以上の犬で、新規登録・登録注射手数料は6050円(平成7年度以降に登録済みの犬で注射のみの場合は3050円)です。

期間中に来られない人は、獣医師のもとで個別に受けてください。4月1日

から、県内の動物病院で狂犬病予防注射を受ける場合も手数料は集合注射時と同額になりました。

飼い犬の登録をすでに済ませている人は、再度手続きする必要はありませんが、狂犬病予防注射は必ず受けてください。

また、飼い犬の死亡や住所変更の際には届け出が必要ですので、該当する人は登録鑑札と印鑑を持って、環境対策課環境

と	き	ところ
4月19日(☉)	10:00~11:00	公民館 葉公
	13:30~14:30	公民館 麓公
20日(☉)	10:00~11:00	公民館 基里
	13:30~14:30	公民館 田代
21日(☉)	10:00~11:00	公民館 鳥栖
	13:30~14:30	公民館 鳥栖北
22日(☉)	13:30~14:30	公民館 旭公
	9:00~11:00	役所 市

対策推進係(☎85・3556)へお越しください。

ペットは愛情を持って正しく飼いましょう。

# 勤労青少年ホーム講座 受講生を募集

勤労青少年ホームでは、下表の教養講座の受講生を募集しています。対象は市内に居住または勤務する30歳未満の人。開講時間は、いずれも午後6時半から同8時半まで(バドミントン教室は午後6時から同8時まで)です。

講座	期日	定員	教材費
生け花教室	5月から3月(第1・3月曜日)	30人	月2,000円(1回1,000円)
きもの着付け教室	5月から8月10月から1月各12回(月曜日)	20人	—
料理教室	5月から3月(第1・3火曜日)	30人	月2,000円(1回1,000円)
茶道教室	5月から3月(第2・4水曜日)	20人	月600円
バドミントン教室	5月から10月(第2・4木曜日)	30人	—
ペン習字かな習字教室(実用書道)	5月から3月(第1・3金曜日)	20人	月1,100円
陶芸教室	5月から3月(第2・4金曜日)	20人	月1,600円

希望者は同ホーム備え付けの申込書に、友の会会費1500円と傷害保険料500円(バドミントン教室は1500円)を添えて、申し込んでください。詳しくは同ホーム(☎82・4780)へ。

# 春の交通安全県民運動 4月6日から15日まで 交通ルールとマナーを守ろう

4月6日から同15日までの10日間、春の交通安全県民運動が行われます。市および市交通対策協議会では期間中、鳥栖スタジアム前広場で黄色い羽根の配布や駅前駐輪場での指導、シートベルト・チャイルドシート着用推進キャンペーンなどを実施します。一人ひとりが交通ルール

とマナーを守り、交通事故の防止にご協力ください。運動のスローガン「守ろう交通ルール 高めよう交通マナー」

## 交通事故発生状況

平成16年12月31日現在

	全国		県内		市内	
	平成16年	前年比	平成16年	前年比	平成16年	前年比
発生件数(件)	952,191	4,198	9,977	△515	766	△9
死者数(人)	7,358	△344	73	△6	6	4
負傷者数(人)	1,183,120	1,689	13,413	△676	1,021	△13

## キッズミュージカルTOSU第2回公演 本格ミュージカルを81人が熱演



出演者が舞台を駆け回る「給食ダンス」

キッズミュージカルTOSUの第二回公演「虹のあどれす」が市民文化会館で行われました。小学二年生から中学一年生までの八十一人の子どもたちが、八カ月間の練習の成果を披露。詰め掛けた約二千三百人の観客から大きな拍手が送られました。

昨年公演された「あいと地球と競売人」に続く「虹のあどれす」は、同ミュージカル初の完全オリジナル作品。

夢の国の使者から依頼を受け、壊れかけた虹の橋を直すために奮闘する5人組

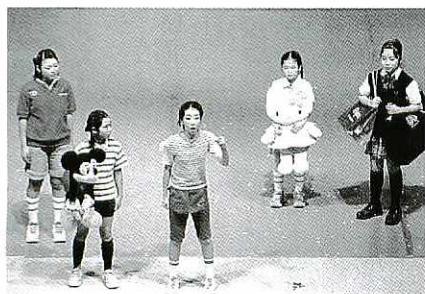

夢の国とこの世を結ぶ「虹の橋」を直すために奮闘する5人組

組が成長していく物語です。見どころは、子どもたち全員が舞台全体を使って表現する「給食ダンス」と「お掃除ダンス」。オリジナル曲「虹のあどれす」をはじめ、たくさんの歌とハードな踊りで本格的なミュージカルを作り上げました。主役のさちを演じた今村彩夏さん（田代中一年、萱方町）は「知らない人が涙を流して帰ってくれて感動しました。めちゃくちゃ良い思い出になりました」と、涙ながらに話しました。

# ま ち の 話 題

## TOPIC NEWS

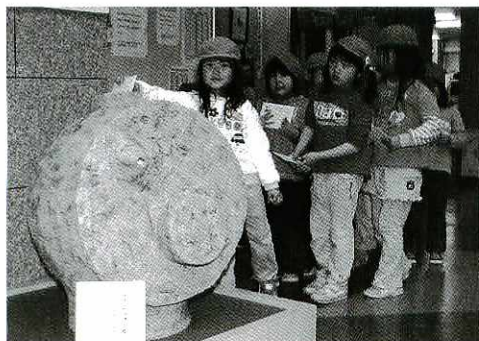

2/28

### 鳥栖園児がタイムカプセルに投かん 20年後の開封が楽しみだね

市立保育所鳥栖園の園児二十人が市制五十周年記念事業の「タイムカプセル」に手紙や写真を投かんしました。開封は二十年後の予定。園児たちは未来の自分たちの姿に想像を膨らませ、笑顔で投かんしていました。なお、平成十六年度に生まれた子どもたちの保護者については四月三十日まで受け付けていますので、ご応募ください。



2/26

### いづみ園で特別保育事業 保護者が「食」の大切さ学ぶ

市立保育所いづみ園で保護者を対象にした料理教室が開かれました。育児講座「育児と仕事両立支援事業」として平成十六年度から取り組まれているもので、今回で四回目。この日参加した保護者十八人は、職員から「食を通じた子どもの育成」についての話を聞いた後、赤飯、茶わん蒸し、のっぺい汁など五品目を作りました。



# 見つけよう 幸せのクローバー

## 男女共同参画フォーラム

「ひとひとともに歩む未来をめぐって」をテーマに鳥栖市男女共同参画フォーラムが2月27日、市民文化会館・中央公民館で開かれました。



↑「誰もが生き方を選べばいい」と話す、草野満代さん

21世紀の最重要課題といわれる男女共同参画。訪れた約1,400人は、講演や市民座談会など、さまざまなイベントを通して、男女共同参画について考えました。

ニュースキャスターの草野満代さんを迎えて行われた基調講演には、男女を問わずたくさんの方が詰め掛けました。演題は「一人一人が素敵に暮らすために」。生い立ちやNHKのアナウンサー時代に体験したことを基に「誰もが生き方を選べばいい。男性も女性も互いに認め合うこと、それが生きやすい世の中となる」と持論を展開しました。

続いて行われた市民座談会は、佐賀新聞社の論説委員長・富吉賢太郎さんがコーディネーターを務め、医師の中川原三和子さんと無農薬栽培農家の古賀田都子さんが参加。「なぜ今、男女共同参画なのか」「体に染み付いた男と女の役割分担をどう考えるか」などと、さまざまな問題を語り合いました。



↑男女共同参画に関するさまざまな問題を論じ合った「市民座談会」

3/4

## 健康アクシオン佐賀21 トス元気大会 佐賀の食で生きる力をはぐくもう



食育推進を目的に「健康アクシオン佐賀21トス元気大会」がサンメッセ鳥栖で行われました。古川貞二郎・前内閣官房副長官が「豊かなところは食育から」と題して特別講演。その後、仲井宏充鳥栖保健所長のコーディネートによるシンポジウムが開かれ「和食、郷土食を見直して」「食育応援団を作ってほしい」などの意見が出されました。



### 卒業式

市内の小学校で3月18日、卒業式が行われました。鳥栖小学校では127人が卒業。児童たちは、緊張した面持ちで壇上上がり、卒業証書を受け取りました。

3/6

## 市村自然塾第3期生入塾式 共同作業で生きる知恵とコツを学ぶ



自然体験を通じて子どもたちに生きる力を学ばせる、NPO法人市村自然塾九州（河内町）で入塾式が開かれ、第三期生六十人が入塾しました。式では、河内利大塾頭が「世界中どこにもないプログラムをつくって待ち構えていました」とあいさつ。塾生手帳を受け取った子どもたちは「自然塾を通して自分を変えた」と抱負を話しました。

## 男女共同参画 フォーラム開催に尽力

有馬豊子さん(64歳、田代大官町)

「このフォーラムをきっかけに、男女共同参画について多くの人に知ってもらえただけでも成果がありました」

二月二十七日、市民文化会館と中央公民館で開催された「鳥栖市男女共同参画フォーラム」を企画・運営する実行委員会の委員長を務



## 遠き、にありて [47]

お便りコーナー

### 『鳥栖の軛(くびき)』

東京都町田市 片田健士さん(68歳)

高校卒業後、上京してから早五十年。しかし、「鳥栖」の軛から未だに逃れられない話をいたします。鳥栖武士▼大学を出て、あるPR会社に奉職し、同僚が持ってきた見合い話で決

まったのが連合いです。後日、義父が九州に出張した折、鳥栖に立ち寄り、従妹の嫁入り先である松酒屋旅館に宿泊。その女将に差し出された名刺が鳥栖武士(トスブシ)。一瞬、から

めました。

「女と男ともに歩むみらいをめざして」をテーマに開かれた同フォーラムでは、草野満代アナウンサーの講演会や市民座談会などが行われ、約千四百人が「男女共同参画」について考えました。

## あんひとこんひと

152

同実行委員会は昨年七月に発足。有馬さんは、今回で三回を数えるフォーラムの実行委員を二回目から務め、今回は委員長を引き受けました。

「本当は辞退しようと思っただんです」と控えめに話しますが、平和や女性問題

について活動を行う団体でも議長を務めています。自身が働きながら子育てをしてきた中で悩んだことを基に、「女性が働きやすい環境づくりをしたい」と職場の労働組合で活動してきた行動派。

「男女が相手のことを思いやり、一緒に世の中を担っていくのだ、という考えを持って向き合える世の中になってほしい。これをきっかけに、悩みや要望など、何でも話し合えるネットワーク作りができれば」と意欲的に話しました。

## 市役所 三まづぶ

水道課 浄水係 長谷尾 哲



浄水場では、浄水処理工程の管理、水質検査・管理および関連施設の維持管理などを行っています。

現在は「おいしい水道水づくりの考察・研究」と題し、水道水の水質向上への取り組みも行っています。今後も、水道水の満足度向上に努めていきます。

かわれたと思った彼女から原古賀の実父に抗議が入りました。「トスブシ」ではなく「トリスタケシ」だという説明でようやく納得したとか。実は女房の一族は熊本の小西の家臣で、戦国時代、ある勲功で「鳥栖」の姓を拝領したということです。今は従妹も他界し、息子がホテルマツザカを継いでいます。

係で直木賞作家・豊田穰さんが記者の頃、お近付きになり、酒席など随分ご一緒させてもらいました。ほどなく「片田君は九州かね？」と聞かれ「実は海軍兵学校の同期に広尾という親友がいて、訛りがそっくりだ」ということなのです。自分ではとくに訛りがなくなっていると思っていたのに、びっくりでした。



モンゴルで同窓会▼数年前、コンピュータの指導で一年間、モンゴルに行きました。ウランバートルの留学生寮で、鳥栖高の卒業生に会いました。地球は狭い。

旭空手道クラブ



旭空手道クラブには、現在、幼稚園児から一般まで約五十人が所属。「礼儀」「自主・自律」「和の心」の三つを重視しながら、毎週火・木曜日、午後六時から同八時まで、儀徳町の旧旭小学校体育館で練習しています。

小学生は年間四、五回、中学生は年間七、八回、大会に出場。ほかにも県内外

旭空手道クラブには、現在の合同練習に参加して、技術面の向上を図っています。そのおかげで中学生は三年連続で全国大会に出場できました。

最近、何かと物議を醸す中学・高校生ですが、このように一生懸命空手道を頑張っている子どももいることを、皆さんにぜひ知ってほしいものです。

一人ひとりが空手道の練

習を通して、困難に立ち向かう強い心や目標に向かって努力を積み重ねていく姿勢を身に付けてくれれば指導者として幸せです。

皆さんも空手をやってみませんか。詳しくは、天本 (☎)090・6770・1377)へ。

◆紹介者は指導者の天本雅記さん(上の写真前列目右から三番目)です。



市内二十七チームが参加した第六十回鳥栖市少年野球春季記念大会は三月二十日、市民球場で準決勝と決勝が行われました。

決勝は準決勝で原古賀町を四対〇で制した宿町と、同じく曾根崎町を二対〇で下した前大会の覇者・山浦町が対戦。宿町が山浦町を

く五番・久木原健斗君(鳥栖北小五年)のスクイズで勝ち越しました。四回表に追いつかれましたが、五回裏、二死二・三塁から五番・久木原君がライト前ヒットを打ち、再度勝ち越しに成功。続く、六番・荻方一步君(鳥栖北小五年)が三塁打を放って二点を加

旭空手道クラブ周年記念行事  
祝第60回鳥栖市少年野球春季記念大会



9年ぶりの優勝を喜ぶ宿町チーム

Viva!ビバ  
スポーツ (164)  
少年野球春季大会  
宿町9度目の優勝

五対二で破り、実に九年ぶり九度目の優勝を飾りました。

一回表に山浦町が一点を先制しましたが、同裏一死・三塁から四番の内田嶺太君(鳥栖北小六年)がセンターを越えるヒットを打ち、同点。続く

え、勝負を決めました。宿町の加治木敏彦監督(53歳)は「エースで四番の平塚貴成主将(鳥栖北小六年)をケガで欠き心配しましたが、ほかの部員が奮起して頑張ってくれました。チームワークの勝利です」と笑顔がこぼれました。

会社で見つけた  
さわやかさん #144

日本ヘルス工業株式  
会社は、鳥栖市浄水場の中にあり、私は浄水場の運転管理業務を担当しています。

電気関係の資格を生かしたくてこの仕事を選びました。夜間の仕事なので、体調管理には気を付けています。もし水源の状態が悪

い場合は、水源の状況や浄水場の運転についてすぐ対応ができるよう、先を読んで行動することを心掛けています。

中学生のころからサッカーを続けています。週一回友人と練習をするのが良い気分転換になりますね。

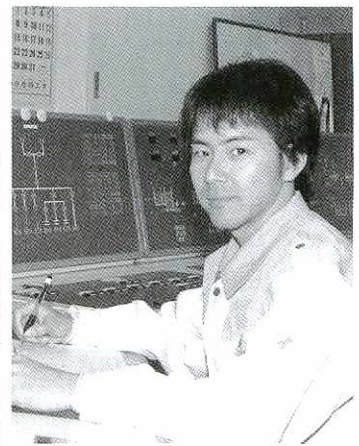

日本ヘルス工業(株)勤務  
尾崎 暢春さん  
(29歳、大正町)

## 食と健康のミニ講座 うららミニカレッジ

保健センターでは、生活習慣病予防のための食と健康のミニ講座「うららミニカレッジ」を下表のとおり開きます。

いずれの日も時間は午前10時～同11時半までで、会場は保健センター。受講希望の人は、同センター（☎85・3650）へ申し込んでください。

とき	内容
4/8(金)	①うららトス21プラン、平成17年度の目標 ②見直そう！食生活！
5/25(水)	①たばこの害 ～知らぬうちに吸いこんでませんか～ ②うちの台所大丈夫？ ～食品衛生の基礎知識～
6/22(水)	①体の健康は歯の健康。健全な食習慣へ ②うららミニ菓子屋、本日開店！

注) ①は健康ミニ講話、②は栄養講話

## 保健・福祉

### 生命の貯蓄体操 初心者コース

生命(いのち)の貯蓄体操は、自律神経調整と自然治癒力を高める東洋体操で

## はいっポーズ!!



坂口正知さん・垂梨沙さんの長女

夢那ちゃん  
(1歳、牛原町)

●両親からひと言 スクスク元気に育って、優しくて明るい子になってね。

す。一緒に、ほほえむ体づくりをしませんか。  
とき ●4月20日から5月25日まで(全9回)、午前10時～同11時半  
ところ ●保健センター、鳥栖北公民館  
持つてくるもの ●健康手帳、バスタオル、靴下、体操のできる服装、筆記用具、眼鏡が必要なのは眼鏡  
申し込み ●事前に保健センター(☎85・3650)へ

鏡が必要なのは眼鏡  
申し込み ●事前に保健センター(☎85・3650)へ

### 市児童センター あそびの教室

市児童センターでは、次のようなあそびの教室を開きます。どの教室も参加自由で参加無料です。  
詳しくは同センター(☎85・3616)へ。

教室名	対象	4月の日程
母と子のサロン	H14.4以前に生まれた就園前の幼児と保護者	12日・19日・26日(火) 10:00～12:00
		14日・21日・28日(木) 10:00～12:00
母と子の広場	幼児と保護者	13日・20日・27日(水) 14:00～16:00
		8日・15日・22日(金) 10:00～12:00
母と子のキッズサロン	H14.5～H15.4生まれの幼児と保護者	13日・20日・27日(水) 10:00～12:00
		12日・19日・26日(火) 14:00～16:00
		14日・21日・28日(木) 14:00～16:00
		8日(金) 10:30～11:30 (受け付けは10:30まで)

### 子育て支援センター 「あそびの会」

就園前の幼児を対象に、

あそびの会を開きます。時間はいずれも午前10時から11時半までです。  
詳しくは子育て支援センター(小鳩園内)☎84・5122)へ。

園庭開放		いないいないばあひろば		やよいの広場	
とき	ところ	とき	ところ	とき	ところ
6日(水) 毎週土曜日	小鳩園	15日(金)	鳥栖北公民館	18日(月)	若葉コミュニティセンター
13日(水)	下野園	18日(月)	旭公民館	21日(木)	田代公民館
14日(木)	やよいが丘保育園	19日(火)	麓公民館		
27日(水)	いづみ園	21日(木)	基里公民館		
4月は休みます	白鳩園	22日(金)	鳥栖公民館		

※「いないいないばあひろば」と「やよいの広場」は、それぞれ月1回の参加です

### 4月の市休日救急医療センター診療日

4月の市休日救急医療センターでは次の表のとおり診療します。診療時間は午前9時～午後9時。  
詳しくは同センター(☎83・0119)へ。なお、当番医については変更の場合

### ■4月の市休日救急医療センター当番医表

区分	内科系		外科系	
	昼間	準夜間	昼間	準夜間
3日(日)	山下先生	原田先生	瀬戸島先生	左に同じ
10日(日)	和田先生	名取先生	前原先生	左に同じ
17日(日)	大園先生	啓心会病院	志賀先生	左に同じ
24日(日)	中川原先生	村上先生	酒井先生	左に同じ
29日(祝)	宮崎先生	斎藤先生	水田先生	左に同じ

合がありますので、ご了承ください。

### 献血にご協力を

とき ●①4月6日(水) 午前10時～同11時半、午後0時半～同4時  
●②同21日(木) 午前9時半～同11時半、午後0時半～同4時  
ところ ●①ジョイフルタウン鳥栖②市役所玄関前  
問い合わせ ●①県赤十字血液センター(☎0952・32・1011) ②市保健センター(☎85・3650)  
持つてくるもの ●①のみ身分証明書

### 国保の新保険証

平成17年度の「鳥栖市国民健康保険被保険者証」は一般がうぐいす色、退職は薄紅色です。  
新保険証は3月中旬に各家庭へ郵送してありますが、転居などで新保険証を受け取っていない場合は、国保年金課健康保険係(☎85・3582)へご連絡ください。

## 水道

### 転入・転出のときは水道課にもご連絡を!

鳥栖市へ転入または鳥栖市から転出するときは、水道課(☎85・3538)に届け出をしてください。  
同課窓口で検針方法や料金、支払い方法について説明しますので、その際は印鑑をご持参ください。事前の届け出も受け付けます。  
また、旅行などで長期間、水道を使用しないときも同課へご連絡ください。  
水道の検針にご協力を

市水道課では毎月1度、

検針に伺っています。

皆さんが使った水量を正確に検針することは水道料金の算定に必要で大切なことです。次のことにご協力をお願いします。詳しくは水道課(☎85・35338)へ。なお、検針ができない場合は、使用水量を認定することがあります。

◎メーターボックス内はいつもきれいに

◎メーターボックスの周りには、車・物を置かないでください

◎飼い犬は、メーターボックスから離れた所につないでください

◎メーターボックス周辺の植木は剪定をお願いします

## 募集

鳥栖地区広域市町村圏  
組合介護保険課臨時職員

業務内容 ● 介護保険の要介護認定のための訪問調査業務

応募資格 ● 50歳以下の正看護師免許および普通運転免許取得者  
勤務時間 ● 午前8時半～午

後5時15分

賃金(日額) ● 7910円

申し込み ● 4月22日(必着)までに履歴書と各免許証の写しを介護保険課(〒841-0037鳥栖市本町3丁目1494-1 ☎81・3315)に持参または郵送してください

鳥栖市長杯子ども相撲大会参加者

小学校の団体戦(学年別5人編成)と個人戦(学年別)で参加制限はありません(女性の参加も可)。  
小学4・5・6学年の個人戦優勝者は7月に東京で開催される「わんぱく相撲全国大会」へ派遣します。

とき ● 5月1日(日)午前9時  
ところ ● 市民相撲場  
申し込み ● 4月28日(金)までに市体育協会(☎85・3522)へ

## 相談

4月の心配ごと相談

とき ● 毎週水曜日、午前9時半～午後3時半

ところ ● 社会福祉会館(第2・4水曜日は市役所2階第1会議室)

相談員 ● 民生委員・児童委員

問い合わせ ● 市社会福祉協議会(☎85・3455)

4月のよろず相談

4月のよろず相談を次の表のとおり行います。

会場はいつでも市役所2階第1会議室。詳しくは、市民協働推進課市民協働推進係(☎85・3576)へ。

日	時	相談内容
13日(水)	9:30~15:30	行政相談、人権相談、心配ごと相談
	10:00~15:00	交通事故相談
	13:00~15:30	法律相談(予約が必要です)
27日(水)	9:30~15:30	心配ごと相談
	10:00~12:00	行政手続相談
	10:00~15:00	交通事故相談
	13:00~15:30	法律相談(予約が必要です)

言語・心理相談

内容 ● ①言語相談 ②発音、言葉の遅れなど ③心理相談  
子ども発達の遅れや子育て

での心配事など

とき ● ①4月13日・25日、午前10時～午後3時 ②4月5日、午前9時～正午

ところ ● ①13日 若楠療育園 ②25日 保健センター

若楠療育園  
相談員 ● ①言語聴覚士 ②臨床心理士

申し込み ● 予約制。若楠療育園(☎83・1121)へ

## 催し

はるのおたのしみ  
おはなしかい

とき ● 4月23日(土)午後3時(30分程度)

ところ ● 市立図書館「お話の森」

内容 ● 紙しばい、パネルシアターほか

問い合わせ ● 市立図書館(☎85・3630)



## クロスロードイベント情報

久留米市、小郡市、基山町のイベントコーナーです

### 大興善寺つつじ園

(基山町)

とき ● 4月中旬から5月上旬

ところ ● 大興善寺

入園料 ● 大人500円、小・中学生300円

臨時バス ● 4月16日・17日、21日から5月8日まで

J R基山駅から運行します。詳しくは、西鉄バス

佐賀(株)鳥栖支社(☎83-6027)へ

問い合わせ ● 大興善寺(☎92-3939)

### 「大興善寺」ウオーキング

(基山町)

とき ● 4月16日(土)

コース ● J R基山駅→朝市→大興善寺→二連水車→竹炭窯→すなほりガラス工房→ステンドグラス工房→酒蔵(基峰鶴)→モール商店街→基山駅(全11km)

参加料 ● 無料

その他 ● 先着300人には粗品を進呈します

問い合わせ ● J R基山駅(☎92-2208)

### 将軍藤祭り

(小郡市)

福岡県の天然記念物に指定されている「将軍藤」は、開花時の房の長さが1mにも及び、その眺めは壮観です。

とき ● 4月中旬から5月上旬(開花状況により変更する場合があります)

ところ ● 大中臣神社(小郡市福童。西鉄端間駅より徒歩5分)

問い合わせ ● 福童将軍藤保存会(☎72-7262)

## スポーツ

### 若さはつらつ教室

教育委員会では、60歳以上の人を対象に「若さはつらつ教室」を開きます。内容はニュースポーツや健康運動、レクリエーションなどです。参加無料。

運動ができる服装で直接、下表の会場へおいでください。詳しくは、同委員会スポーツ振興課（☎85・3522）へ。



### 陸上競技教室参加者を募集

来年3月までの毎週土曜日、午前9時半～11時半、市陸上競技場。対象は小学生で年間受講料1,500円（保険料を含む）。開講式は4月16日（土）午前9時半～、同競技場。直接会場で申し込んでください。詳しくは教育委員会生涯学習課・田中（☎85-3694）へ。

### プロ野球公式戦観戦ツアー

広島東洋カープ緒方孝市後援会では、5月10日（火）午後6時～、福岡ヤフドームで行われる「広島東洋カープ対福岡ソフトバンクホークス」戦の観戦ツアーを行います。内野A指定席の当日券4,000円が3,000円（鳥栖スタジアムから無料送迎バスあり）とお得です。参加を希望する人は、4月9日（必着）までにはがきに①住所②氏名③電話番号を明記の上、同後援会事務局・内田（〒841-0054 鳥栖市蔵上町466-1 ☎82-2221）へ申し込んでください。先着100人。

### 職業訓練受講生を募集

①宅建対策②はじめてのJW-CAD③はじめてのイラストレーターの受講生を募集します。いずれも場所は久留米地域職業訓練センター（久留米市）。詳しくは同センター（☎44-5201）へ。

### 新入社員教育研修会

4月13日・14日、午前9時～午後4時、鳥栖商工センター。対象は平成17年度の新入社員とそれに準ずる人です。定員は40人で、受講料は4,000円（2日分、昼食代含む）。申し込みは4月6日までに鳥栖商工会議所（☎83-3121）へ。

ところ	と き
鳥栖公民館	毎月第2・4水曜日 13:30～15:00
鳥栖北公民館	水曜日 10:00～11:30
田代公民館	金曜日 13:30～15:00
若葉公民館	毎月第1・3木曜日
基里公民館	水曜日
麓公民館	毎月第2・4火曜日
旭公民館	木曜日 10:00～11:30

※日程は変更する場合があります

### ミス・フレッシュスポーツ教室

教育委員会では、市内の成人女性を対象にニュースポーツやレクリエーションを行う「ミス・フレッシュスポーツ教室」を開きます。参加無料。詳しくは同委員会スポーツ振興課（☎85・3522）へ。4月1日から来年

3月までの毎週金曜日、午前10時～正午  
ところ●市民体育センター  
申し込み●当日、会場で申し込んでください

### 「二存じですか

### 物流対策課が移転

鳥栖流通業務団地整備事業の本格的な造成工事着工に伴い、4月1日から市物流対策課が、県総合庁舎内（鳥栖郵便局南側）に移転します。住所、電話番号などが次のとおり変更となりますので、ご注意ください。  
住所 ●〒841-0005  
1鳥栖市元町1234-1  
電話番号 ●85・3680 または83・4176  
FAX番号 ●84・0969

### 人口動態職業・産業調査にご協力を

厚生労働省では、人口動態調査を実施しています。

この調査は各届出書をもとに出生や死亡の状況を調べるものですが、国勢調査を行う年は届出書に職業の記入をお願いします。調査結果は今後の保健福祉向上のための資料として活用します。ご協力をお願いします。

調査期間 ●4月1日から平成18年3月31日まで  
問い合わせ ●市民課（☎85・3581）

### 麦わらの有効活用を

麦わらを焼却すると、沿線道路や周辺の住宅に煙の害が及ぶおそれがあります。麦わらは土作りなどに

使える有効な資源です。

麦わらを水田のすき込みや野菜・果樹の敷きわらとして利用するなど、有効に活用しましょう。

詳しくは、農林課農政係（☎85・3563）へ。

### 募金にご協力を

県内のALITらで組織するボランティア団体「ハビタット・フォー・ヒューマニティー」では、スマトラ沖地震の津波で家を失った人たちの家を建てるため、募金を呼び掛けています。皆さんのご協力をお願いします。

また、チャリティーイベントも行う予定です。詳しくは、フィッツパトリック（☎090・8835・3309）Eメール：katiccoc.kill@hmail.com）へ。

### 高齢者就職情報

高齢者職業相談室では、次のような求人申し込みがあります。詳しくは、同相談室（☎85・3556）へ。  
●倉庫内作業（基山町）：年齢不問、時給700～800円  
●植物手入れ（みやぎ町）：年齢不問、時給700円  
●介護ヘルパー（市内ほか）：年齢不問、時給1040～1480円  
●ホームヘルパー（平田町）：年齢不問、時給900～1300円  
●製品の梱包作業（弥生が丘）：年齢不問、時給800円  
●介護員（蔵上町）：年齢不問、時給750～800円



1万3000人が熱狂

☆ホームゲーム日程表

開催日	時刻	対戦相手
4/23 (土)	14:00	山形
5/8 (日)	14:00	湘南

※会場はいずれも鳥栖スタジアム



相手ゴール前で競り合う矢野大輔選手 (写真左)

J2が三月五日開幕し、新生サガン鳥栖は鳥栖スタジアムでアビスパ福岡と対戦しました。熱戦の末、一対一で引き分け。今季のJ2優勝候補から勝ち点一をもぎとり、上々のスタートを切りました。

この日は、市民が無料招待されたこともあり、スタンドはホーム公式戦過去最多の一万三千三十九人で埋めつくされました。

試合は、前半終了間際に先制点を許す苦しい展開。後半幾度となく迎えたピッチは、頼れる守護神・シユナイダー潤之介選手が氣迫の守りでした。

後半二十分、DF矢野大輔選手がこぼれ球を右足でゴールに押し込み、ついに同点。スタンドは大歓声で揺れました。

その後も相手ゴール前に再三攻め込み、福岡を圧倒。松本育夫監督は「ハララドキドキする展開で、初めて見る人もサッカーのおもしろさを味わってもらえただろう。優勝候補の福岡と互角の戦いができ、新生サガン鳥栖の船出にふさわしい試合ができた」と満足げに話しました。

中世山城と筑紫氏

Vol.154 勝尾城下町遺跡 その二

前回、勝尾城下町を防備するための第一線となる総構えの巨大な堀と土塁について紹介しました。

この総構えからは鳥栖市街地ばかりではなく、はるか久留米から耳納山地まで見晴らすことができます。

天正十四年、勝尾城攻めのため高良山に集結した鳥津勢の様子は、おそらく手に取るように見えたのではないかと思います。

この総構えの北西に隣接し、川上左京墓があります。

墓地は安良川の右岸、地元で「川上田」と呼ばれる場所であり、伝承によれば牛原河内の切寄付近で筑紫春門と一騎討ちし、相討ちに果てた鳥津方の武将川上左京の首塚と伝えられています。現在は周りに石垣が結わえられ、川上左京亮之墓という石碑が建てられています。この供養墓は昭和初期、鍋島直映侯と左京の子孫によって建てられたものです。

なお、この川上左京墓の

東の総構えの外側の一角は地元でジンジョンバルと呼ばれています。おそらく「陣所の原」ではなかったかと考えています。

この地が陣所の原であるならば、総構え前面に当たり勝尾城攻めの鳥津勢が陣を構えた場所であったかも知れません。

いづれにしても、鳥津勢はこの総構えを突破し、ま



筑紫春門と一騎討ちし、相討ちに果てた川上左京墓 (山浦新町)

ず町屋のあった新町に攻めかかりました。現地に立てば戦国時代の様子がほうふつとされます。

石膏

vol.12

石膏とは鉱物性の生薬で、神農本草経(中国の漢の時代から三国時代の間に成立された本草書)の中にも記載されています。

硫酸カルシウムと水からなる軟石膏、無水硫酸カルシウムの硬石膏の二種があり、色は通常白色で、結晶

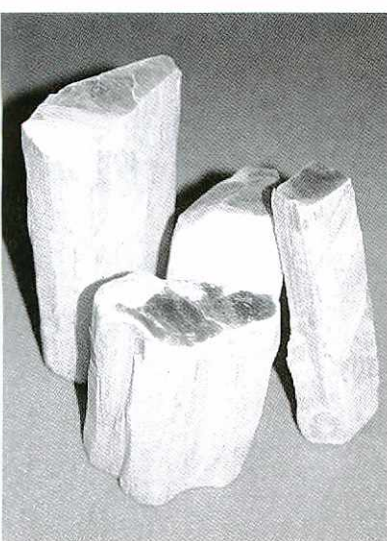

体は無色透明です。においや味はあまりなく、水に溶けにくい性質で、砕くと簡単に針状、繊維状結晶性の粉末になります。

採集し、泥土や雑石を取り除きます。日本でも多少採れますが、市場性はあまりありません。

解熱、鎮静、止瀉薬としてぜんそくや胃痛の薬などに応用されます。白墨やセメント、彫刻の材料となる石膏にこんな効き目があるとは驚きです。

中国の四川省や広東、雲南などで採取することができ、特に四川省や山東には巨大な石膏の鉱床があります。一般的に、冬に掘って

くすりよまぢま話

中富記念くすり博物館語り継ぎ

**寄付** 2月28日現在 (敬称略)

**香典返し** 市社会福祉協議会へ▽岸川善憲(亡父善吾、浅井町)▽久保マエエ(亡夫寛、江島町)▽小林和昭(亡母ヨシノ、同)

▽野口トヨ子(亡夫貞幸、同)▽井辺美智子(亡義妹静江、布津原町)▽井手千代子(亡夫俊之、鎗田町)

▽岡本雅子(亡夫清治、古賀町)▽中島英典(亡母リツ、同)▽成富保昌(亡母ミト、神辺町)▽成富勸一(亡父長年、同)▽長野敏子(亡夫志典、同)▽江崎

孝之(亡母陶山光恵、幸津町)▽関クニエ(亡夫正治、同)▽野田幸子(亡夫幹夫、儀徳町)▽中村将和(亡母ユキエ、轟木町)▽池尻末男(亡妻キヨセ、田代外町)▽高原克昌(亡母ムメヨ、立石町)▽長谷部幸子(亡夫克彦、本町)▽野田達見(亡母シヅ、平田町)▽権藤健(亡母ムメ、田代大官町)

**一般寄付** 市へ▽シダレザクラ3本(50万円相当) : 医療法人社団如水会(理事長・今村治郎)▽ソメイヨシノ2本(6万円相当) : 黒田誠(神辺町)▽ソメ

**指定寄付** 市へ▽マックスラジオ器、CDステレオラジカセ(鳥栖南老人福祉センターへ指定) : 協同組合鳥栖商工センター(理事長・松雪秀敏)▽ラジオチ

イヨシノ6本(10万円相当) : 食事処森田屋(弥生が丘)▽ワイヤレスアンテナ、ワイヤレスマイク(21万1000円相当) : パナソニックコミュニティセッションズ労働組合佐賀支部(執行委員長・堤幸次) 市社会福祉協議会へ▽3000円 : 井上光弘(久留米市)▽6500円 : 太田観音安生寺(田代本町)

**ボランティア基金** 4万円 : 藤木町▽1万7000円 : つばさ鳥栖▽2万4837円 : 真木町▽1万7200円 : 一本杉住宅▽1万8800円 : 九州プラントサービス株式会社(筑紫野市)▽1万3584円 : 袖比町▽2万円 : 下野町▽4万5969円 : 曾根崎町

ユニナーアンテナ、フロントスピーカー、14型テレビ(基里老人福祉センターへ指定) : 同

**災害義援金** スマトラ島沖地震被災者へ▽2万8527円 : かりゆしショップ(蔵上町)

人口	平成17年3月1日現在 ( ) 内は前月比		
総数	男	女	世帯数
63,373(+2)	30,507(+12)	32,866(-10)	22,819(+8)

**4月の納税**

**固定資産税(1期分)** 納期限●5月2日  
(口座振替は4月28日引き落とし)

**水道の修繕**

鳥栖市管工事協同組合 ☎84-2500  
●水道の修繕はすべて上記へお申し込みください

**市政広報番組**

**テレビ広報とす** ● くーみんテレビ(ケーブルテレビ) 毎月第4週の日曜日から土曜日まで  
①10:00~10:15 ②13:00~13:15  
③16:00~16:15 ④19:00~19:15  
⑤22:00~22:15

鳥栖市ホームページ <http://www.city.tosu.lg.jp>  
市への提言・意見 FAX (83) 3310

# 健康大学を開講



健康センター 保健センター  
1では、健康について楽し

市内居住者で、年間を通して参加できる人であればどなたでも参加できます。

く学ぶ「健康大学」を開きます。

生活習慣病予防のための食事や運動についての講話、認知症についてや、つばなどの東洋医学の講話もあります。

とき	講座内容
4/28(木)	開講式 あなたの食べるもの大丈夫? ~「食卓の向こう側」から~
5/31(火)	安全でおいしい野菜を食べよう! (地産地消への挑戦)
6/16(木)	歯周病にならないために...
7/22(金)	ラジオ体操を続けましょう! (実技指導)
8/30(火)	生活習慣病を予防しよう!
9/27(火)	食事で延ばそう、健康寿命! ~適量を食べましょう~
10/28(金)	もっと認知症を理解しよう! I 認知症(痴呆)について
11/15(火)	もっと認知症を理解しよう! II 認知症の老人を支える家族
12/16(金)	介護保険の上手な利用法
1/27(金)	つばを押して元気になろう!
2/9(木)	自宅でもできる筋力アップトレーニングについて
3/2(木)	閉講式 私達の健康法 ~私達こんなことやっています!~

参加無料で、定員は60人。いずれも時間は午後1時半~同3時、会場は保健センターです。  
申し込みは同センターへ。(☎85・3650)

## エコ(環境配慮)行動のすすめ VOL.30

### ☆地球温暖化防止への第一歩! ~京都議定書発効~

2月16日、地球温暖化対策の国際的な枠組みである「京都議定書」が発効し、世界各国において地球温暖化防止に向けての取り組みが、より一層求められています。この条約では、先進国の温室効果ガス排出量についての数値目標を各国ごとに設定。日本では、2008~2012年の間に1990年の温室効果ガス排出量を基準として、その排出量を6%削減するという目標が掲げられています。

未来の私たちや子孫のため、「まだ大丈夫だろう」「誰かがするだろう」という考えを改め、一人ひとりが家庭や職場で率先して省エネ活動を実践しましょう。

詳しくは、環境対策課環境対策推進係(☎85-3561)へ。

