

市報 としほ

平成19年 7/1 NO.1073

今号の主な内容

特集1：まちづくり交付金事業アンケート結果…… 2

特集2：市誌編さんだより…… 4

2007青春・佐賀総体…… 6

公用車(市長車)を売却します…… 8

市村自然塾九州で体験学習…… 9



郷土の音楽教育家の功績をたたえる

「陶山聰生誕100年記念演奏会・第28回佐賀県東部合唱祭」が6月16日、市民文化会館で開かれました。故・陶山聰さんは教師の傍ら、校歌など多くの作品を手掛けた郷土の音楽教育家です。会場に詰め掛けた約1,400人は、合唱や声楽家の独唱、九州交響楽団の演奏に聞き入りました。



⑥新鳥栖(仮称)駅南北自由通路整備事業
新幹線駅と南駅前広場・駐車場とのアクセスができるようにします

③中央公園再整備事業
水辺に親しまれる公園として、水上デッキなどを再整備します

⑦鳥栖駅周辺防犯カメラ設置事業
鳥栖駅周辺に防犯カメラを設置しました

②鳥栖駅東口設置調査事業
駅東側に改札口を新設するための調査を行います

④長崎本線新駅設置事業
新幹線と在来線の乗り換えができるようにします

⑩鳥栖市民文化会館耐震改修事業
⑫ " " 空調・照明改修事業
避難場所、文化・交流の拠点として改修を行います

①鳥栖駅西駅前広場整備事業
西駅前交差点を改良し、西駅前広場を拡張します

⑤新駅南駅前広場整備・駐車場整備事業
車・バスなどでの利用をしやすくします

⑧本通筋商店街アーケード撤去補助事業
アーケードの撤去に補助を行い、鳥栖駅・新鳥栖(仮称)駅を結ぶシンボルロードとして整備します

九州新幹線鹿児島ルート

⑨道路の改良・改修、道路照明灯整備事業
(注)複数箇所のため地図に位置を示していません
区域内各所の道路改良や道路照明灯の設置を行います

⑪サガントドリームショップ補助事業
(注)位置は指定していません
加盟店を増加させるために補助を行います

まちづくり交付金事業

アンケート結果をお知らせします

市は平成18年3月、「都市再生整備計画(鳥栖駅・新鳥栖駅周辺地区)」を策定しました。計画期間は平成18・22年度の5カ年。「まちづくり交付金」という国の交付金制度を活用し、市内を活性化させることを目標としています。

この交付金を活用して行う「まちづくり交付金事業」について、2月21日から3月9日までアンケート調査を実施しました。このほど、調査結果がまとまりましたので、その一部をお知らせします。

詳しくは都市整備課都市計画係(☎85・3601)へお問い合わせいただくか、市ホームページ(<http://www.city.torokawa.lg.jp>)をご覧ください。

調査の方法

調査は住民基本台帳から無作為抽出した18歳以上の市民1000人を対象に行いました。

質問は「まちづくり交付金事業」のそれぞれの事業に対する効果(10項目)、事業全体に対する賛否(2項目)、回答者自身に関すること(3項目)、自由意見欄(1項目)の16項目。480通の回答があり、回収率は48%でした。

鳥栖駅周辺整備に高い関心

グラフ1

「まちづくり交付金事業」について事業効果を質問し

たところ、効果があると考える肯定派(「そう思う」と「どちらかといえばそう思う」の合計)が最も多かった事業は、鳥栖駅西駅前広場整備事業で「駅西側で、歩行者も車も安全に通行できる効果がある」と回答した人が81・9%でした。

次いで、鳥栖駅東口設置調査事業で「駅東側からの鉄道利用者の利便性を高めるとともに、駅西側の混雑を緩和させる効果がある」と回答した人が81・6%。鳥栖駅周辺整備に高い関心があることが分かります。

一方で、肯定派が最も少なかった事業は、サガントドリームショップ補助事業で「鳥栖スタジアムの観

客が、商店街へ回遊することにより、商店街からの購買の促進と中心市街地の活性化につながる効果がある」と回答した人が40・2%でした。

この事業については、「どちらとも言えない」と考える人の割合も29・4%と最も多かったので、認知度と、より一層の事業効果の向上が必要です。

7割が事業全体に賛成

グラフ2

それぞれの事業内容とその効果や事業費などを踏まえ、まちづくり交付金事業全体への賛否を尋ねました。

結果は「賛成」70・0%、「反対」27・7%、「無回答」2・3%で、7割がこの事業に賛同していることが分かります。

事業を税金で行うことに反対が多数

グラフ3

まちづくり交付金事業全体に反対した人に反対の理由を尋ねました。

結果は「本事業は実施した方がいいかもしれないが、税金で行うことには反対だ

から」が45・1%、「そもそも本事業の必要性がないから」が28・6%、「事業費が高過ぎるから」が22・5%、「本事業に興味・関心がないから」が3・8%でした。

「本事業に興味・関心がない」を選んでいる割合は、女性が7・3%、男性はいませんでした。

この事業に反対する女性の約半数（47・8%）が「税金で行うことに反対」しています。また、男性は「そもそも本事業の必要性がない」を選択している割合が33・9%と女性の21・7%と比べて多い結果となりました。

約6割の人が自由意見欄に記入

自由意見欄には59・4%の人が記入していました。

主な意見としては、事業の早急な着工を望む声や、税金の有効利用、鳥栖駅・新鳥栖（仮称）駅周辺整備に寄せる期待、交通渋滞の解消、歩道の整備、子どもが安全に遊ぶことができる公園の整備、防犯強化などに関する意見や要望が数多く寄せられました。

グラフ1 事業実施により見込まれる効果

事業名	効果	効果				
		そう思う	どちらかという とそう思う	どちらとも 言えない	どちらかという とそう思わない	そう思わない 無回答
鳥栖駅周辺整備 (事業費約3億円)	①鳥栖駅西駅前広場整備	60.4%	21.5%	9.6%	2.7%	4.4%
	②鳥栖駅東口設置調査	61.0%	20.6%	9.4%	3.1%	4.0%
	③中央公園再整備	25.4%	21.3%	21.9%	10.8%	18.3%
新幹線新鳥栖(仮称)駅 周辺整備 (事業費約7億円)	④長崎本線新駅設置	42.3%	23.8%	16.5%	6.0%	9.8%
	⑤新駅南駅前広場・駐車場整備	41.7%	28.5%	16.0%	5.2%	6.5%
	⑥新鳥栖(仮称)駅南北自由通路整備	49.2%	30.4%	12.7%	3.8%	3.8%
安全・安心なまちづくり (事業費約2.5億円)	⑦鳥栖駅周辺防犯カメラ設置	42.1%	30.4%	17.3%	5.4%	3.1%
	⑧本通筋商店街アーケード撤去補助	41.9%	30.2%	16.0%	6.3%	4.2%
	⑨道路の改良・改修、道路照明灯整備	16.9%	23.3%	29.4%	11.3%	17.7%
交流拠点づくり (事業費約4.5億円)	⑩鳥栖市民文化会館耐震改修	39.4%	30.0%	20.2%	4.4%	4.8%
	⑪サガントスドリームショップ補助					
	⑫鳥栖市民文化会館空調・照明改修					

※事業費は概算です

グラフ2 事業全体の賛否

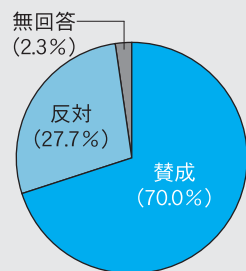

グラフ3 事業に反対する理由

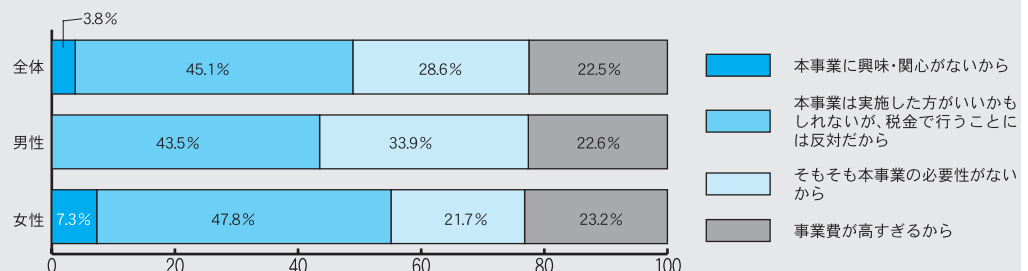

市誌編さんだより（第4回） ムラの成り立ちや歴史を調査③

市誌編纂係から お願い

『鳥栖市誌』第四巻の編さんは現在、大詰めを迎えています。昨年度は製蠶業や日本住血吸虫病に関する情報提供をお願いしたところ、多数のご協力をいただき、ありがとうございます。今回も次のような情報提供をお願いします。詳しくは生涯学習課市誌編纂係（☎85・3548）へ。

大正～昭和期の 農業日誌など

市誌に、大正・昭和初期の農家が栽培した作物やそれに伴う農作業、あるいは屋根の葺き替えやたい肥作りなどの諸作業から鳥栖地域の特徴を記述したいと考えています。

そこで、具体的な農業経営が分かる日誌（農業日誌）などの資料や情報の提供をお願いします。



昭和30年代の縄ない作業

市では鳥栖市誌第三巻「中世・近世編」の本年度刊行に向けて、編集作業を進めています。

調査・執筆には文献、城館、社寺などを含めた各分野の委員があたり、鳥栖市全体の歴史はもちろんのこと、現在の町区につながる集落の成り立ちや歴史について調べています。

今回の「市誌編さんだより」では、「藤木」について調査・執筆していることを、引用・参考にしながらその成果を紹介します。詳しくは生涯学習課市誌編纂係（☎85・3548）へ。

弥生時代後期

周辺の拠点となる集落

藤木には「八の坪」「十の坪」「三十六」など、数多くの奈良時代の条里制にちなむ地名を持った田んぼがありました。このことから藤木は古代から開けた集落だったと考えられます。

藤木町付近では、平成六

十二年度にかけて鳥栖駅東土地区画整理事業の一環として、発掘調査を行いました。その結果、弥生時代後期前半期（一九〇〇年ほど前）に造られた環壕が出てきました。

環壕の中からは大量の土器が出土。この環壕の様子から、弥生時代後期には多くの人が住み、周辺の拠点



約300年前の藤木村の絵図



藤木町の中心部には古い集落の形が残る

調査発掘遺跡 出土品



◀ 須恵器壺(鎌倉時代)



▶ 常滑焼壺(鎌倉時代)

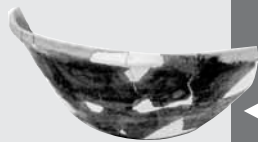

◀ 土鍋(鎌倉時代)

となるような大きな集落があったことが分かりました。この背景には、弥生時代後期になり鉄製品が広く普及し、広い平野部を耕作できるようになったためと考えられます。(ここまでは第二巻「原始・古代編」参照)

中世の溝も数多く確認
「市」が開かれていた可能性も

藤木遺跡では、中世の溝も数多く確認されました。中には方形に区画された溝があり、屋敷、城館、寺院などを囲んでいたものと考えられます。溝からは瓦、なべ、かま、青磁類が出土しています。

さらに、以前は藤木村の一部であった京町遺跡(専

売公社跡地)でも、中世の集落跡が出ています。火鉢・木製品や外国産の陶磁器類が多く出土していることから、「市」が開かれていた町屋跡の可能性も考えられます。

肥前各地を領有していた「綾部氏」の一族か

藤木氏が文献に登場するのは、肥前国各地を領有していた綾部氏の系図からです。この系図に「肥前権守幸通」という武士が綾部一族の祖であると記してあります。綾部一族は藤木、白石などをはじめ、島原地方の西郷、小浜などを領有していたとされています。幸通の注記に「肥前権守

は、太治年中(一一二六～三一)に、肥前国養父郡綾部庄大進房之跡を賜わり、初めて下向した」と書かれています。綾部一族は「幸」もしくは「行」の字を名前に代々付けています。

苗字は正治二年(一一二〇〇)頃の文献に「綾部入道」とあり、この頃から綾部を名乗っていたようですが、建長七年(一一五九)の文献には、「藤木右衛門尉行元の娘」と「藤木右衛門の四男行重」という名前が出てきます。この頃は藤木とも名乗っていたようです。

藤木右衛門尉行元の二人の子どもの所領争い

藤木右衛門尉行元は養父

ことばの説明

- ※1 条里制(じょうりせい)
古代から中世後期にかけて行われた土地区画制度
- ※2 環壕(かんごう)
集落を外敵から守る壕(ほり)
- ※3 押領(おうりょう)
平安時代中期以後の荘園制下において武力などをもって他人の所領や年貢などの知行を侵奪する行為

郡・三根郡・高来郡を主な所領としていましたが、二人の子どもは「肥前国藤木村屋敷・名田」と「宰府地」二カ所の所有をめぐって争っています。宰府地は太宰府の守護番の際、寝泊まりする屋敷のことです。

室町時代の文献「太宰府天満宮安楽寺領の目録」に、観応三年(一一三二)、藤木は御家人に押領されているとの記事が見られます。

本来は安楽寺の領地なのに在地武士が実際的には支配していた様子が想像されます。この武士はおそらく藤木氏につながる一族と考えられます。

昭和20年代の小・中学校に関する資料



昭和20年代の生徒会役員選挙

好評発売中!!

鳥栖市誌研究編第五集『汽笛の記憶』(B5判510頁2500円)を刊行しました。鉄道業務に従事された方の体験などを収録しています。市内書店で好評発売中。



2007 青春・佐賀総体



市内ではバレーボール、サッカー、登山を開催

全国高等学校総合体育大会が7月28日(土)から8月20日(月)の日程で、佐賀県で初めて開催されます。

市内では男女バレーボール、サッカー、登山の3競技4種目が行われ、選手や監督、応援者など合わせて約5万人が訪れると予想されています。市民の皆さんの笑顔でのお迎えをお願いします。詳しくは高校総体推進室(☎85・3657)へ。



バレーボール競技の県予選大会

バレーボール



バレーボールの競技日程は、男子が7月29日から8月1日、女子が8月3日から同6日です。

鳥栖市民体育館をメイン会場に鳥栖高校体育館、鳥栖工業高校体育館、基山町総合体育館、みやき町中原体育館の6会場で行われます。男女バレーボール競技には各56チームが参加予定です。佐賀県からは、男子に佐賀商業高校と佐賀学園高校が、女子に佐賀北高校と鹿島実業高校が代表として出場します。

開会式(男子)
とき 7月28日(土)
ところ 鳥栖市民文化会館
閉会式(男子)
とき 8月1日(水)
ところ 鳥栖市民体育館

サッカー



サッカーの競技日程は7月30日から8月5日です(8月2日は休養日)。

鳥栖スタジアムをメイン会場に鳥栖市陸上競技場、鳥栖スタジアム北部グラウンドの3会場と福岡県内5会場の合計8会場で行われます。サッカー競技には55チームが参加予定です。佐賀県からは佐賀東高校と佐賀学園高校が代表として出場します。

開会式
とき 7月29日(日)
ところ サンメッセ鳥栖
閉会式
とき 8月5日(日)
ところ 鳥栖スタジアム

登山



登山の競技日程は8月16日から同19日です。

開会式(女子)
とき 8月2日(木)
ところ 鳥栖市民文化会館
閉会式(女子)
とき 8月6日(月)
ところ 鳥栖市民体育館

開会式
とき 8月16日(木)
ところ 嬉野市体育館

河内町にあるとりこえ荘北側の多目的グラウンドが幕営地会場となります。登山大会には男女115チームが参加予定です。佐賀県からは男子に鳥栖工業高校と三養基高校が、女子に三養基高校が代表として出場します。

ご協力をお願いします

大会は佐賀県で開催されるので、県代表の出場枠はおおむね2チームです。バレーボール会場は観客の収容人員に余裕が無いため混雑が予測されますが、サッカー会場は比較的余裕があります。市民の皆さんの県代表選手への応援をよろしくお願いします。なお、市内各試合会場の駐車場は市外からの応援者用になっていますので、ご理解とご協力をお願いします。

社会保険庁からお知らせです

年金記録をもう一度確認します

年金は、平成9年の基礎年金番号の導入以前には、転職や転居などで1人が複数の年金番号を持つ場合があります。そこで、国では年金記録の確認を簡易・迅速に行うことができるように、1人1番号の基礎年金番号を導入しました。

これまで、年金記録を結び付けるための照会を全被保険者に行い、年金の請求時にも本人に年金記録を確認してきましたが、平成18年6月現在で全国で約5000万件の記録が未だに基礎年金番号と統合できていません。



市政情報ワイド

市政情報を拡大してお知らせします

ここで、国では年金記録の確認を再度行います。

詳しくは佐賀社会保険事務所（☎0952・31・4191）、ねんきんダイヤル（☎0570・05・1165）またはフリーダイヤル（☎0120・657830）へ。

これからの対応策

国では年金記録の未統合問題を解消するため、次のような対応策を進めます。

- ・被保険者・年金受給者へ基礎年金番号に結びつけられている加入履歴を順次送付します
- ・5000万件の記録を被保険者・年金受給者の記録と突き合わせ、未統合の記録がある可能性のある人にお知らせします
- ・社会保険庁や市町村に記録がない場合には領収書などの証拠がなくても、銀行通帳の出金記録、元雇用主の証言などを根拠として、第三者委員会が判断する仕組みを作ります

・5年の時効を超えた場合でも全額支給できるようにします（特別法が国会に提出されています）

予約制の

年金相談を開始

現在、市役所で開催している社会保険出張相談は、年金相談の待ち時間を解消するため、7月から予約制による年金相談を開始しま

す。
相談日時 毎月第1～4木曜日、午前10時～正午、午後1時～同3時（祝日を除く）
その他 代理人が相談する場合は「委任状」が必要です。また、10月以降は完全予約制になります
申し込み 佐賀社会保険事務所総合相談室（☎0952・31・4191）へ

国民年金保険料

免除や納付猶予の制度があります

国民年金は20歳以上60歳未満のすべての人が加入する制度ですが、失業などの経済的な理由などで保険料を納付することが困難な場合は、申請をして承認されれば保険料が免除されます。

市では7月から来年6月までの免除申請を受け付けています。詳しくは国保年金課年金保険係（☎85・3583）へ。

法定免除と申請免除

国民年金の保険料免除制度には、法定免除と申請免

除の2種類あります。

法定免除は、障害年金や生活保護法の生活扶助を受け給している人などが届出を行うと保険料の納付が免除されるものです。

一方、申請免除は、前年の所得に応じて保険料の全額もしくは一部の納付が免除されるものです。

審査では本人、配偶者、世帯主、それぞれの所得を確認します。

免除額は所得に応じて四段階あります。全額免除のほか、保険料

インターネットで年金加入履歴を確認

「年金個人情報提供サービス」を利用するとインターネットで自分の年金加入履歴を確認できます。ただしユーザIDとパスワードが必要です。

詳しくは社会保険庁ホームページ（<http://www.sia.go.jp>）をご覧ください。

の四分の三、二分の一、四分の一を納付すると残りの保険料の納付が免除となる一部免除があります。

30歳未満は納付猶予も

このほか、30歳未満の人の保険料納付が猶予される若年者納付猶予制度（所得審査は世帯主を除外し、本人、配偶者が対象）もあります。

なお、保険料の免除や猶予の承認を受けた期間については、10年以内であれば後から納付（追納）することができず。将来受け取る年金額が少なくならないよう、保険料の追納をお勧めします。

市民の広場

市民の皆さんでつくるページです

子育ての広場

子育て情報が満載です

情報広場

市政、暮らしの情報が満載です

公用車(市長車)を売却します

売却物件の公開は7月5日(木)から同11日(水)まで
市では競争入札で公用車(市長車)を売却します。
詳しくは契約管財課(☎85・3515)へ。
入札

参加資格 市民または市内事業者。その他にも要件があります
とき 7月27日(金)午前9時半
ところ 市役所東別館2階
その他 入札説明書を7月2日から同課で配布
申し込み 7月5日から同20



高級感のある外観



カーナビゲーションも付いています

日までに同課へ。ただし土・日曜日、祝日を除く
物件 トヨタクラウンマ

イルドハイブリッド(黒、平成14年4月登録) 走行距離約9万3000km
公開 7月5日から同11日まで(土・日曜日を含む)
時間は午前9時~午後3時
で、場所は市役所北側車庫
試乗できません

児童センター教室参加者募集

児童センター(社会福祉会館内)では、小学生を対象に次の教室の参加者を募集します。希望者は、往復はがきに①希望の教室名②住所③氏名(ふりがな)④保護者名⑤学校名⑥学年⑦電話・FAX番号を明記し、7月14日(土)までに同センター(〒841-0051鳥栖市元町1228-1 ☎85-3616)へ申し込んでください。

なお、教室の開講時間はいずれも午前10時~正午です。

教室名	対象学年	とき	材料費
運動遊び(中期)	1~3年生	8/11・25、9/8・22、10/13・27、11/10・24(全8回)	なし
一輪車(初級)	1~6年生	8/13・14・15・16・17、9/1、10/6、12/1、1/5、2/2、3/1(全11回)	なし
折り紙	1~3年生	7/27、8/3・10・17・24・31(全6回)	500円
陶芸低学年	1~2年生	8/4、9/1、11/17(全3回)	500円
陶芸高学年	3~6年生	8/11、9/8、11/10(全3回)	500円

※一輪車教室の対象は、ひとり乗車、アイドリングができない人、初心者の人です

7月は「青少年の非行問題に取り組む全国強調月間」です

一人一人の子どもを、非行に走ることなく健全に育成することは重要な課題です。
子どもの人格を尊重しながら規範意識を醸成し、お互いに意志疎通ができる明るい家族づくりを心掛けましょう。

「社会を明るくする運動」にご協力を

社会を明るくする運動の今年のキャッチフレーズは「おかえり。」です。
「温かく人を受け入れ、互いに支えることができる社会を築いていきたい」「犯罪や非行の問題、立ち直り支援は一部の関係者だけの問題ではなく、地域に住む一人一人が関わるものであることを伝えたい」という思いが、この言葉に込められています。

全国的な運動です。県内では7月を強調月間として、各地でさまざまな行事が展開されます。
犯罪や非行のない明るい社会を築くために地域が一体となって取り組んでいくことが大切です。皆さんの積極的な参加・協力をお願いします。
詳しくは同運動佐賀県実施委員会事務局(☎095・24・4291)へ。

この運動は犯罪や非行の防止、罪を犯した人たちの更生について理解を深め、それぞれの立場で力を合わせ、犯罪や非行のない明るい社会を築こうと法務省が主唱する全



市村自然塾九州で体験学習

夏休みに有意義な体験をしませんか

教育委員会では「鳥栖市青少年体験学習事業」の参加者を次のとおり募集します。

自然塾九州（河内町）

募集人員 30人。応募者多数の場合は8月2日（木）、午後6時半から市役所2階第1会議室で抽選を行います。なお、抽選の場合は今までに参加されたことのない人を優先します

内容 竹細工作り、みそ作り、肝だめしなど

同事業はNPO法人市村自然塾九州に宿泊し、自然の中でモノ作りの楽しさなど学校生活ではできないさまざまな体験を通じて、生きる力を養ってもらおうと行われるものです。

夏休みの有意義な体験作りに、ぜひご参加ください。

対象 小学4～6年生
とき 8月22日（水）・23日（木）。1泊2日
ところ NPO法人市村自



みそづくりの様子

参加料 1人4000円（食事代、材料費などを含む）。当日集金します
申し込み 7月30日（月）までに所定の申込用紙に必要事項を記載して、同委員会生涯学習課（〒841-8511鳥栖市宿町11番地 電話85・3694 83・0042）へ持参または郵送してください。FAXも可。申込用紙は同課に用意しています。また、はがきで応募する場合は、氏名（ふりがな）学校名・学年 住所 電話・FAX番号 保護者名（押印してください）を記入してください

夏の交通安全県民運動

7月21日から同31日までの11日間、夏の交通安全県民運動が行われます。

市と市交通対策協議会では期間中、駅前広報やシートベルト・チャイルドシート着用推進キャンペーンなどをを行います。

一人一人が交通ルールとマナーを守り、交通事故防

止にご協力ください。詳しくは建設課管理係（☎85・3598）へ。

運動のスローガン 守ろう交通ルール 高めよう交通マナー
サブスローガン 夏の風うけて快適 サガンロード
運動の重点事項 子供と高齢者の交通事故防止 飲

酒・暴走運転の根絶 自転車の安全利用の促進 シートベルトとチャイルドシートの正しい着用の徹底

また、これに先駆け、7月2日から8月3日まで、市役所市民ホールで、自転車安全利用促進パネル展を行います。自転車事故の写真や市内の中学生が書いた自転車利用に関する感想文を掲載しています。ぜひご覧ください。

寄付

5月31日現在
（敬称略）

香典返し

市社会福祉協議会へ

古賀武（曾根崎町、亡父健一） 久保将与（姬方町、亡夫寛） 中村美生子（同、亡義母ハナノ） 原信広（幡崎町、亡父擴） 寺崎アサ子（平田町、亡夫瑞穂） 加藤晴世（同、亡父富男） 西山静生（酒井東町、亡妻絹江） 西村清貴（鎗田町、亡母テルコ） 寺崎一典（弥生が丘、亡父禮三） 時シマ子（同、亡夫久利） 園田泰郎（田代外町、亡義母吉松ヨ子）

中川玲子（今泉町、亡夫直之） 原口邦規（江島町、亡父安一） 篠原サヨ子（藤木町、亡夫澄） 野田和子（神辺町、亡夫正樹） 安本登（田代本町、亡母トメ） 岡本賢一（萱方町、亡母ミイ） 久保貞己（轟木町、亡父勇） 執行孝典（三島町、亡父正夫） 森崎和子（真木町、亡母ハツエ） 齊藤浩章（佐賀市、亡父富美男） 中山章夫（蔵上町、亡母照代）

ル160個：久光製薬株式会社（代表取締役社長 中富博隆） 市社会福祉協議会へ1万1763円：糸山誠子（原町） 2万1100円：門司港名物バナナ節保存会 鯉のぼり一式：節句の栄屋（宿町） 交通遺児へ21万6448円：ブリヂストン労働組合久留米支部（鳥栖分会長・清水幸雄）

一般寄付 市立図書館へ パネルシアターステージ セットほか：ふじのき動物病院（獣医師・野瀬正勝） 市内各中学校へ バレーボー

指定寄付 市社会福祉協議会へ10万円（鳥栖市手をつなぐ育成会へ指定）：松高照枝（本町） ボランティア基金 市社会福祉協議会へ1万4300円：第3回麓地区親善ゴルフ大会

情報提供は
情報管理課
広報統計係へ。
(☎85-3513)

5/27

シーズン3冠達成!!
久光製菓スプリングスの
選手と交流



バレーボール、プレミアリーグ女子に所属する「久光製菓スプリングス」のファン感謝イベントが、久光製菓(株)九州本社体育館で開かれました。

会場には約350人が駆け付け、ミニ運動会や〇×クイズなど多彩な催しで、選手と交流。また、市内の小中学生に選手が直接指導する「バレーボール教室」も開かれ、市内の6チーム、90人がトップレベルの技術を学びました。

スプリングスは2006/07V・プレミアリーグで5年ぶりに優勝したほか、日韓Vリーグ・トップマッチ、黒鷲旗全日本男女選抜バレーボール大会を制し、シーズン「3冠」を達成しています。

5/27

花や緑
いっぱい
の
催しに
1,200
人の



「街にみどりと潤いを」をテーマに「花の日」行事がサンメッセ鳥栖などで開かれ、約1,200人が詰め掛けました。ガーデニング教室や押し花教室など、花や緑にちなんださまざまな催しを開催。参加者は、催しを通じて花や緑に親しみました。

フラワーアレンジメント教室には34人が参加。ガーベラなどの花を直径20cmの円形のカラスポンジにさして、おいしそうな「フラワーケーキ」を作りました。

花を挿すところが楽しかった

高尾樹さん
(基里小2年)

6/1

鳥栖コンベンション・
シティー委員会が
9項目を提言



鳥栖コンベンション・シティー委員会の中富博隆会長が橋本康志市長に提言書を提出しました。

同委員会は、鳥栖市の発展と市民生活の向上に貢献することを目的に昭和62年に発足。毎年、市に対して提言を行っており、今回で18回目の提言になります。

提言書では、人口10万人都市を実現するための「佐賀県東部地区の合併」や、民間人からの提案を積極的に活用する場を設ける「民間の知恵を生かす」など9項目を提言しています。

提言を受け橋本市長は「市民との意見交換や対話をする場や機会をつくりたい」などと話しました。



市国際交流員
アリガ・シュンペーさんの
コラムです。

私の家はどこ なのでしょう？



久しぶりに再会した家族と一緒に

市の公式訪問団が5月31日から6月5日まで、交流を進めているド

ドイツ通!

イツ・ツァイツ市へ派遣され、私は通訳として同行しました。

今回の旅でお母さんに会う機会がありました。その時の会話の中で、私は「月曜日に家に帰る」と言いました。お母さんはとてもショックを受け、傷付いているようでした。彼女にとって私の家はドイツにある家だからです。

ドイツには「故郷」という概念がないので、私自身も自分の家がどちらであるのか、今は不思議な感覚です。ドイツの空港に降り立つと、「ただいま」という気持ちになりますが、自分の国ではないという感覚もあります。また、日本の空港に降り立つと、「ただいま、家に帰ってきたよ」とうれしく思います。

現在の私には、2つの家があるのでしょうか？それとも、どこにも家がないのでしょうか？

6/17

友清和親さん、 母校旭小学校で リサイタル



旭小学校出身の音楽家、友清和親さんが同校でリサイタルを開きました。

友清さんは、郷土の音楽教育家・陶山聰さんの教え子。前日は「陶山聰生誕100年記念演奏会」で3曲を独唱しました。

リサイタルでは童謡のほか、陶山さんの作品、イタリア民謡など15曲を声量豊かに歌い上げ、同校の児童や友清さんの同級生など約600人が、うっとり聞き入りました。

どの曲も感動
しましたが、特
に「海賊の歌」が
良かったです

境裕貴君
(旭小6年)

6/9

香楠中学校が開校 中高一貫で計画・ 継続的な教育指導



県立香楠中学校開校記念式典が同校体育館で開かれ、橋本康志市長をはじめ、関係者約600人が出席しました。

同校は鳥栖高校に併設する中学校として今年4月に開校。中学校から高校までの6年間に計画・継続的な教育指導を行って、生徒の個性や創造性を伸ばす中高一貫校で、教育目標に「地域社会や国際社会の発展に貢献する人材の育成」を掲げています。

式典では、120人の新入生を代表して口石日和(くちいし・ひより)さんが「一人一人が、この学校の第1期生であることを自覚し、頑張っていきたい」と抱負を述べました。

市民リポーター
コーナー

「市民公園」取材しました！



緑がたっぷりの市民公園でウォーキングをすると、とても気持ちがいいですよ！

市民リポーター
コーナー

わたしが見つけがた!!

特ダネ

皆さんに超気持ち良いことをお教えしますね。

それは市民公園でのウォーキングです。皆さんにもっと市民公園を身近に感じてもらうために、今回は市民公園を紹介します。

市民公園（宿町、蔵上町）は鳥栖市のほぼ中央に位置する16・9haにも及ぶ広大な公園です。

敷地内には体育館、多目的ホール、野球場、テニスコート、プール、相撲場、陸上競技場などさまざまなスポーツ施設があり、週末になれば各種スポーツ大会が開かれています。

ウォーキングやジョギングを行うには申し分のない広さがあり、毎日、多くの人が楽しんでいます。

かく言う私もその一人。ここは視界をさえぎる建物が少ないので、青い空に山の稜線、夕焼け、高い月、

星座を眺めながら、ウォーキングを楽しめます。

ウォーキングやジョギングを続けていて困ることが、雨の日と暑い日。でも、市民公園なら大丈夫です。多目的ホールには各種スポーツマシンが取りそろえられたトレーニングルームがあるので、そんな日はそちらで日ごろ使っていない筋肉を喜ばせてあげましょう。

「運動した」という達成感を味わうことができ、心身共に健やかになること間違いありません。

「そんなこと分かっているけど、続けるのは難しいのよね」と心の中でつぶやきながら読んでいるあなた。「三日坊主」でいいそうです。取材した教育委員会の担当の方が「三日坊主を

続けることが大事！」と教えてくれました。

正しい姿勢で歩くと体重が減るばかりでなく、骨や筋肉、内臓や神経に掛かる負担が減り、健康的な体になることができます。

もっとたくさんの方がウォーキングをすれば、たくさんの方が健康になり、その結果ムダな医療費も減って、節税にもつながるのではないでしょうか。

私は歩くことは自分が自分に与えてあげられる「癒し」だと思っています。

さあ、皆さんもパークと外に出て、ウォーキングを始めましょう！

トレーニングルームを利用するには会員登録が必要です。詳しくはスポーツ振興課（☎85・3522）へ

編集後記

▶ウォーキングを始めて、さっそうとした身のこなしに気を配るようになり、次はもっとカッコ良くなりたいという感じで自分がどんどん変わっていききました。世間からあこがれの眼差しを受けている人も、きっと人知れず努力しているはず。地道な努力こそが個性を輝かせるのではないのでしょうか。

平成19年7月
村本 操
(秋葉町)



募集

ボランティアなどの人材登録、受付中!!

市民活動センターではボランティアなどの人材登録を受け付けています。ボランティアや市民活動に参加してみたい人、または興味がある人、市民活動センターで人材登録し、あなたの経験や知識を地域社会で生かしてみませんか。

市民活動センターから...

市民活動センターではパソコン教室、映写会などの催しを開いたり、助成金情報や市民活動団体などの情報を掲示しています。

土・日曜日も開いていますので、お気軽にお越しください。



講座

ミニクラフトバッグを作ろう!!

対象●市内の小学生
とき●7月21日(土)午前9時半~午後0時半
ところ●市民活動センター
材料費●500円
定員●15人(事前申し込みが必要)
持ってくるもの●洗濯ばさみ5個、水筒

講座

パソコン教室

とき●7月10日(火)・17日(火)・24日(火)・31日(火)午前の部=午前10時~正午
午後の部=午後7時~同9時
ところ●市民活動センター
内容●キーボード入力編
参加費●各回1,000円
定員●午前・午後の部とも3人(先着順)

市民活動センタークローバーだより

問い合わせ
とす市民活動ネットワーク

〒841-0032
鳥栖市大正町685
(トスパレス2階)
☎81-1815

みんなの伝言板

シルクロードの史跡探訪
鳥栖郷土研究会では8月25日(土)から9月1日(土)まで、中国・天山の峰々の北側を通る「シルクロードの史跡探訪」を行います。費用は25万円程度。申し込みは7月15日(日)までに同研究会事務局(☎090-5947-9204)へ。

日本の美しい伝統文化を体験
七夕の短冊書き、浴衣の着付けなど。対象は小学4~6年生で、先着20人。7月28日(土)8月4日(土)同11日(土)の3回コースで、時間は午後1時半~同3時半です。参加無料。会場は鳥栖北公民館ほか。申し込みは7月21日(土)までに市民劇団・江崎(☎090-9499-9565)へ。

吟詠無料講習会
7月10日(火)同24日(火)
8月7日(火)同21日(火)
午後7時~同9時、勤労青少年ホーム。発声や発音を基本から指導します。申し込みは鳥栖吟詠会・伊藤(☎82-0115)へ。

知っとこ!

消費生活情報

第15回

賃貸住宅退去時のトラブルにご注意

賃貸住宅の退去時に「敷金が返還されない」「高額な修理代を請求された」などのトラブルが後をたたないため、国土交通省では「原状回復をめぐるトラブルとガイドライン」を作成しています
(http://www.mlit.go.jp/juatak/ukentiku/house/forikumi/kai hukugaido.htm)
そもそも敷金とは賃貸

借契約の終了時に、家賃を滞納していたり、室内を傷つけたのに原状回復をしていなかったりした時に備え、家主が借り主から担保として預かるお金のことで、正当な理由がなければ全額返還されるべきものです。
後々トラブルにならないようにするため、入居時の状態を写真で残したり、退去時にきちんと清掃したりしましょう。
市民協働推進課(☎85・3576)では、毎週月曜日から金曜日までの午前9時から午後4時まで消費生活苦情相談窓口を開設しています。お気軽にご相談ください。

就職情報

高齢者相談室では、次のような求人申し込みがあります。
詳しくは同相談室(☎85・3556)へ。決定済みの場合もありますので、ご了承ください。
警備員(江島町) : 64歳以下、時給700円
整備およびクリーニングアッブ(村田町) : 年齢不問、時給700円
雑務員(宿町) : 年齢不問、時給800~820円
倉庫内軽作業(弥生が丘) : 16~60歳、時給730~850円
マンション管理人(秋葉町) : 年齢不問、時給700円

親子のサロン ところ●児童センター

対 象	と き	
3歳以上の就園前の幼児と保護者	毎週火・木曜日	10:00～12:00
	毎週水曜日	14:00～16:00

親子の広場 ところ●児童センター

対 象	と き	
乳幼児と保護者	毎週火・木曜日	14:00～16:00
	毎週水・金曜日	10:00～12:00

親子のキッズサロン ところ●児童センター

対 象	と き	
1歳6カ月～1歳11カ月の幼児と保護者	9日(月)	14:00～15:30
2歳6カ月～2歳11カ月の幼児と保護者	9日(月)・30日(月)	10:00～11:30
2歳～2歳5カ月の幼児と保護者	13日(金)・27日(金)	10:00～11:30
歩行できる1歳5カ月までの幼児と保護者	30日(月)	14:00～15:30

赤ちゃん体操 ところ●児童センター

対 象	と き	
ハイハイができない5カ月以上の乳幼児と保護者	13日(金)	14:00～15:30
ハイハイはできるが歩行ができない乳幼児と保護者	27日(金)	〃

赤ちゃんひろば ところ●鳥栖いづみ園

対 象	と き	
歩行ができない首がすわっている乳幼児と保護者	毎週木曜日	13:30～15:00

子育て支援総合コーディネーター通信 4

7月31日から8月30日まで、児童センターで開いている「親子のサロン」の時間帯が「親子のキッズ広場」となります。対象は幼児ですが、今まで児童センターの教室を利用できなかった幼稚園や保育園に行っている幼児も参加できます。「幼稚園の夏休み期間中などに遊びに行ける場所がない」という声をもとに誕生しました。火・木曜日は午前10時～正午、水曜日は午後2時～同4時まで開催しています。



児童センターは社会福祉会館の2階にあります

屋外と室内の遊びのバランスをうまく取りながら利用してください。

子育てイベント情報

7月

各行事の内容など詳しくは、子育て支援総合コーディネーター(子ども育成課内画85-3552)にお問い合わせください。

親子遊びの会 対 象●就園前の乳幼児と保護者

と き		と ころ
6日(金)	10:00～11:30	鳥 栖 北 公 民 館
9日(月)	〃	旭 公 民 館
〃	〃	基 里 公 民 館
12日(木)	〃	田 代 公 民 館
19日(木)	〃	麓 公 民 館
20日(金)	〃	鳥 栖 公 民 館
23日(月)	〃	若葉コミュニティセンター
24日(火)	〃	やよいが丘保育園

園庭開放 対 象●就園前の乳幼児と保護者

と き		と ころ
毎週月～金曜日 14日(土)・28日(土)	11:00～12:30	小 鳩 園
毎週月～金曜日	10:00～11:30	白 鳩 園
毎週火・木曜日	〃	レインボー保育園
毎週火曜日	〃	みどりヶ丘保育園*
毎週水曜日	〃	めぐみ保育園*
毎週木・土曜日	〃	鳥栖いづみ園
毎週木曜日	〃	下 野 園
7日(土)	9:30～11:30	神 辺 幼 稚 園
12日(木)	10:00～11:30	田 代 保 育 園
20日(金)	〃	やよいが丘保育園
27日(金)	〃	鳥栖双葉保育園*

*印の園は園庭とホールを同時開放

ホール開放 対 象●就園前の乳幼児と保護者

と き		と ころ
毎週月・火・水・金・土曜日	10:00～11:30	鳥 栖 い づ み 園
毎週火・水・木曜日	〃	やよいが丘保育園
毎週火曜日	〃	白 鳩 園
2日(月)・9日(月)	9:00～11:00	保 健 セ ン タ ー

おもちゃ図書館 ところ●児童センター

対 象	と き	
就学前の幼児と保護者	14日(土)	10:00～12:00

病後児保育を実施

市ではレインボー保育園（桜町）に委託して、病後児保育を実施しています。

病後児保育とは、子どもが病後回復期のために集団保育に適さない場合に保育・看護することです。症状によっては、預かることができない場合もあります。

対象 市内に居住する生後4カ月から小学校就学前までの児童

定員 1日2人

利用時間 午前7時～午後6時。延長保育無し

料金 1日2000円、

半日1000円。食事負担金1日につき3000円

申し込み 同園（☎84・0120）へ

小学生フットサル

大会 & 親子教室

参加資格 親子教室は市内の小学生とその保護者。フットサル大会は市内小学生

1チーム8人（同じ学年）

とき 8月19日（日）午前8時～

ところ 鳥栖スタジアム北部グラウンド（弥生が丘）

参加費 無料

申し込み 8月10日（金）までに教育委員会スポーツ

振興課（☎85・3522）へ

「にっこりぽっかり座」

公演無料招待！

児童センターに「児童劇巡回事業・児童館」として、「劇団風の子」が来館します。

対象 市内在住の人（小学生以下は保護者同伴）

とき 8月2日（木）午前10時半～同11時半

ところ 児童センター（社会福祉会館内）

定員 200人

入場料 無料

申し込み 7月31日（火）までに児童センター（☎85・3616）へ

鳥栖っ子アルバム



下茂卓さん希さんの長男
拓朗くん（9カ月、養父町）

●両親から一言
生まれてくれてありがとう。いつまでもわが家の天使でいてね。

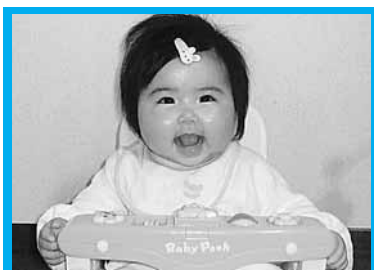

藤崎盛久さん祐子さんの長女
星那ちゃん（8カ月、蔵上）

●両親から一言
まわりのみんなの愛情をいっぱい受けてすくすく元気に育っています。

第4回

私の子育てリレーエッセイ

今回は中島愛さん（古賀町）です

8月で3歳を迎える娘がいます。3年前、保健センターで開かれた「ママ・パパ教室」に参加。そこで知り合った方とても親しくなり、子育てをしていく中で、とても頼りになる大切な存在となっています。

私の友人に「子育てが大変とは感じたことがないよ（笑）」と言っている人がいます。しかし、私にとって子育ては想像以上の大変さでした。自由な時間がなく、娘は周りと比較しても、よく泣く子で泣き始めると1時間くらい、治まらないうちといったこともあり、イライラすることが多かったです。

そんな娘も、今年に入り、たくさん言葉を話すことができるようになってから随分と、手がかからなくなりました。来春、幼稚園に入園予定ですが、うれしさ反面、今のうちに、ゆっくりと1日、一緒に過ごせなく

なると思うと寂しく感じます。

「子どもが親を育ててくれる…」という言葉が聞いたことがあります。本当にその言葉通りではないかと思えます。これからも、娘と共に、前向きに明るく、私自身も成長していきたいと思えます。

それでは、次の人を紹介します。いつも明るく元気なお母さん、養父町の舟木るみさんです。



執筆者の中島愛さんと長女・里菜ちゃん

農業委員に古賀平次郎さん

三神地区農業共済組合推薦の農業委員の任期満了に



古賀平次郎さん

に伴い、新たに古賀平次郎さん(65歳、立石町)が6月1日付けで任命されました。

農業委員は農業者の代表として、農地の売買や転用の許可、農地紛争の防止など広く農業にかかわる仕事をします。

講座



お米を使った

エコ・クッキング教室

市では鳥栖でとれた野菜と米を使った「エコ・クッキング教室」を開きます。ぜひご参加ください。

対象 小学生とその保護者(父親の参加も歓迎)

とき 8月3日(金) 午前9時半～午後1時半

ところ 保健センター

定員 親子15組

参加費 無料

その他 託児可

申し込み 7月17日(火)

までに環境対策課(☎85・

3561)へ。応募多数の場合は抽選

ガラスリサイクル教室

対象 鳥栖市、みやき町、上峰町に住む人

とき 7月19日(木)・8月16日(木) 午前9時～

正午(2日間通した日程で行います)

ところ 鳥栖・三養基西部リサイクルプラザ

内容 使用済みの窓ガラスをカットした後、そのガラスを窯で熱加工し、表面

に好きな文様をつけます

募集人員 10人(先着順)

持ってくるもの 上履き、

そで口の細い長そでの上着

参加・材料費 無料

申し込み 7月17日(火)午後4時半までに同プラザ(☎94・9313)へ

アクアフィットネス(水中運動)教室

とき 8月17日(金)・同21日(火)・同24日(金)・

同28日(火)・同31日(金)、

時間は午前9時～(受け付け

は午前8時半)

ところ 市民プール

参加費 無料

定員 40人程度

持ってくるもの 水着、タオル、着替えなど

その他 事前に健康診断を受けておいてください

問い合わせ 教育委員会ス

ポーツ振興課(☎85・35

22)へ

危険物取扱作業の

保安に関する講習

とき 9月13日(木)ま

たは同25日(火)どちらも

午後1時半～同4時半(受

け付けは午後1時)

ところ JAGグリーンパレ

ス(神辺町)

受付期間 8月1日(水)

から20日(月)まで

申し込み 県危険物安全協

会

会

会

今号も絶対見逃せない!! イベント情報

12/19 ウクライナ立キエフ・バレエ団公演

市などではキエフ・バレエ団公演を開きます。オーケストラの生演奏による、チャイコフスキーの名曲にのせて、「くるみ割り



人形」全2幕を公演。ぜひご来場ください。

とき 12月19日(水)午後6時開場、同6時半開演
ところ 市民文化会館
入場料 GS席12,000円、S席10,000円、A席8,000円。
全席指定、4歳以上有料
チケット販売開始日 7月15日(日)午前10時～
(初日は電話受け付けのみ)
チケット取扱所 市民文化会館、ローソンチケット
問い合わせ 市民文化会館(☎85-3645)

7/14 鳥栖山笠

昭和3年に始まった勇壮な鳥栖山笠は、6基の山車と3基の子供山が「わっしょい! わっしょい!」の掛け声とともに市街地を勢よく駆け抜けます。

沿道の皆さんの力水が引き手に勢いを与えます。たくさんのご声援をお願いします。

詳しくは鳥栖山笠奉賛会(鳥栖商工会議所内☎83-3121)へ。

とき 1日目=7月14日(土)午後1時10分、鳥

栖八坂神社出発 2日目=同15日(日)午後1時10分、鳥栖八坂神社出発



今年の一番山は東町「唐獅子」

各種相談

■ 8月の心配ごと相談
 と き ● 毎週水曜日、午前9時半～午後3時半(15日を除く)
 ところ ● 社会福祉会館(第2・4水曜日は市役所2階第1会議室)
 問い合わせ ● 社会福祉協議会(☎85-3455)

■ 8月の障害者相談
 と き ● 8月8日(水)午前9時半～正午
 ところ ● 市社会福祉課
 問い合わせ ● 同課(☎85-3642)

■ 言語・発達相談
 と き ● ①7月9日(月)午前10時～午後4時②同25日(水)午前10時～正午
 ところ ● ①保健センター②若楠療育園
 内容 ● 発達、言葉の遅れなど
 申し込み ● 若楠療育園(☎83-1288)へ

■ 心理相談
 と き ● 7月21日(土)午前9時～正午
 ところ ● 若楠療育園
 内容 ● 障害を持つ子どもの悩みについて
 申し込み ● 若楠療育園(☎83-1288)へ

■ 社会保険相談
 と き ● 8月2日・9日・16日・23日(いずれも木曜日)、午前10時～正午、午後1時～同3時
 ところ ● 市役所2階第1会議室
 問い合わせ ● 佐賀社会保険事務所(☎0952-31-4191)
 ※年金相談は予約できます(予約先も同上)

■ 無料法律相談(弁護士)
 と き ● 毎週水曜日、午後1時～同4時
 ところ ● 鳥栖市法律相談センター(秋葉町)
 申し込み ● 県弁護士会法律相談センター(☎0952-24-3411)へ

■ 8月の市民相談会
 会場は市役所2階第1会議室。詳しくは市民協働推進課(☎85-3576)へ。

日	時	相談内容
8日(水)	9:30~15:30	人権相談、心配ごと相談
	10:00~12:00	法律相談(司法書士、要予約)
22日(水)	9:30~15:30	行政相談、心配ごと相談
	10:00~12:00	くらしの手続相談(行政書士)

※多重債務や相続に関する相談は司法書士による法律相談へ。予約は相談日の1カ月前から受け付けます。
 ※くらしの手続相談は外国人からの相談にも応じます。

会(〒840 0843佐賀市川原町8 27佐賀県石油協同組合内☎0952・22・7337)へ。申請書は鳥栖・三養基地区消防事務組合(☎85・0119)に用意しています
 ホームヘルパー(2級課程)講習会
 対象 60〜64歳の働く意欲のある人
 と き 8月7日(火)から10月20日(土)までの間の20日間。その他に実習もありません。詳しい日程や時間はシルバー人材センター(☎84・3147)へお問い合わせください
 ところ 市民体育センター

受講料 無料
 定員 30人(先着順)
 申し込み 同センターへ
 若葉 よろず塾
 若葉コミュニティセンターでは次の講座の受講生を募集します。
 詳しくは同センター(☎84・6122)へ。
 人生が楽しくなる「笑顔講座」
 と き 7月13日(金)午前10時
 講師 田代マキさん(スマイルアップコーディネーター)
 受講料 無料
 申し込み 不要
 生活の中にかすアロマ

テラピー
 と き 8月10日(金)午前10時
 内容 エアーフレッシュナー(芳香剤)とせっけんを作ります
 講師 手嶋智恵美さん(アロマコーディネーター)
 材料費 1000円
 定員 30人(先着順)
 持つてくるもの エプロン、ビニール手袋
 申し込み 7月9日(月)午前9時以降に同センターへ
 生活 日本語支援ボランティア養成講座
 と き 9月6日・13日・20日・27日の全4回。(いずれも木曜日)午前10時～午後

後3時
 ところ アバンセ(佐賀市)
 受講料 2000円(資料代)
 定員 約20人
 申し込み 8月22日(水)までに(財)佐賀県国際交流協会(☎0952・25・7921)へ。当日必着



雇用調整の对象となった人に対しさまざまな再就職に関する支援が行われます。詳しくは(財)産業雇用安定センター(☎0952・27・0728)へ。
 建設業退職金共済制度
 対象 建設業の現場で働く人
 加入できる事業主 建設業を営む人
 制度の特長 国の制度なので安全・確実。掛け金の一部を国が助成。掛金は全額非課税など
 掛金 月額310円
 問い合わせ 建設共佐賀県支部(☎0952・26・2778)



有明佐賀空港 ご利用ください!!



ビジネスに旅行に便利な有明佐賀空港をぜひご利用ください。

有明佐賀空港の駐車場は何日とめても無料なので、長期出張や旅行で大きな荷物がある場合にとっても便利。また、東京への早朝便は午前8時25分に羽田空港に着くため、午前中の会議などに出席し、日帰りすることも可能です。

さらに、今ならコンパクトクラスのレンタカーを最初の24時間1,000円で利用できるキャンペーンを12月28日まで行っています(貸し出しは有明佐賀空港内営業所に限ります。県内は乗り捨て無料)。詳しくは県空港・交通課(☎0952-25-7104)へ。

交通規制にご協力を

新幹線工事の橋桁架設に伴って、四本松信号(轟木町)から鳥栖市一本松信号(村田町)までの一部区間を交通規制します(下図参照)。皆様のご協力をお願いします。

詳しくは鳥栖鉄道建設所(☎87-3187)へ。

■車両通行止

7月8日(日)午前8時~午後5時

■片側通行

7月9日(月)から同14日(土)まで、午前8時~午後5時



保健・福祉



後期高齢者医療制度
保険料の決定は11月頃

平成20年4月から後期高
齢者医療制度が始まります。

この制度は75歳以上(一
定の障害がある人は65歳以
上)の高齢者を対象とした
新しい医療制度です。

制度を運用する「佐賀県
後期高齢者医療広域連合」
では11月中旬に保険料を決
定する予定です。

参加者募集

対象 市内の小学5・6
年生

とき 8月6日(月)か
ら8日(水)まで、午前9
時~午後3時半

ところ 社会福祉会館

内容 福祉講話、車いす
体験、福祉施設の研修など

参加費 無料(昼食は用意
します)

定員 50人

詳しくは国保年金課(☎

85・3582)へ。

ふれあいスクール

障害者パソコン教室

とき 7月24日(火)か
ら同27日(金)までの4日

間、午前10時~午後3時
ところ 県鳥栖総合庁舎

内容 パソコンを使って、
カレンダーなどを作成

受講料 無料

問い合わせ 佐賀県障害者
ITサポートセンター・ゆ
めくれよん(☎0952・
36・6977)

申し込み 7月20日(金)

までに社会福祉協議会(☎

85・3555)へ

クロスロードイベント情報

久留米市、小郡市、基山町のイベントコーナーです

筑後川花火大会

(久留米市)

約18,000発の花火が2カ所で同時に上がります。

とき 8月5日(日)午後7時40分~同9時10分(荒天
の場合7日、9日、11日に順次延期)

ところ 篠山会場=久留米城跡下河川敷 京町会場=水天
宮下河川敷

問い合わせ 筑後川花火大会事務局(☎32-3207)

第20回きのくに祭り

(基山町)

とき 7月21日(土)午後0時15分~同8時半

ところ JR基山駅前周辺

内容 パレード、餅まき、綱引き大会、よか踊り大会
2007in基山。臨時売店なども多数出店

問い合わせ 基山町商工会(☎92-2653)

農林



農業機械士（大特）
養成研修

とき 8月2日（木）から同9日（木）まで
ところ 県農業大学校（佐賀郡川副町）
費用 1万5000円
申し込み 7月12日（木）までに農林課（☎85・3563）へ
林業教室
とき 8月26日（日）から12月16日（日）までに5回開催。時間は午前9時～

人のうごき

■人口：65,138人（前月比+142）
男性：31,456人（前月比+84）
女性：33,682人（前月比+58）
■世帯：24,181世帯（前月比+93）
※平成19年5月末現在の住民基本台帳による

今月の納税

■固定資産税（2期）
■国民健康保険税（2期）
※納期限は7月31日（火）です。

水道の修繕

鳥栖市管工事協同組合（☎84-2500）へ申し込んでください。

テレビ広報とす

ケーブルテレビ（くーみんテレビ10ch）に市職員などが出演して、行政情報をお伝えする15分番組。

7月は「九州まん祭」と「まつり鳥栖」を放送します。

放送日 ● 7月22日（日）から28日（土）まで。1日5回放送。
放送開始時間は①午前10時②午後1時③午後4時④午後7時⑤午後10時

※「テレビ広報とす」は放送初日の翌日以降、市ホームページ（<http://www.city.tosu.lg.jp>）でもご覧になれます。

市政情報のスポットCM

■ドリームFM(76.5MHz)

20秒のスポットCM。1日2回放送。イベントや暮らしの情報のほか、災害情報などを放送します。
時間 ● 朝＝日～土曜日：午前7時55分～同8時ごろ▽昼＝月～土曜日：午後0時45分～同0時50分ごろ、日曜日：午後1時15分～同1時20分ごろ

市への提言・意見

・FAX(83-3310)で。
・ウェブで。市ホームページトップページバナー  をクリック。
詳しくは市民協働推進課（☎85-3576）へ。

募集



午後4時
ところ 林業試験場（佐賀市大和町）
内容 森林の手入れなど基礎的な林業技術
申し込み 7月31日（火）までに農林課（☎0952・25・7132）へ
弥生が丘小学校
校章デザイン
市では平成20年4月に開校する弥生が丘小学校の校章デザインを募集します。締め切りは7月20日（金）。応募方法など詳しいこと

は教育委員会総務課（☎85・3691）へ。
鳥栖やまびこ鹿児島
研修団員
参加資格 一般団員〃小学4年生から中学3年生まで
で、事前研修会に参加できる人 指導員〃高校生以上
とき 8月17日（金）から19日（日）まで
ところ 鹿屋航空基地、内之浦宇宙空間観測所など
募集人員 一般団員〃40人程度 指導員〃若干名。先着順
参加費 一般団員・指導員とも2万4000円
申し込み 往復はがきに

住所 氏名 電話番号 性別 生年月日 年齢 学校名・学年 保護者名を記入・捺印の上、同団事務局（〒841-0005鳥栖市弥生が丘5丁目288番地 松隈孝司方☎83・3192）へ
消防職員
鳥栖・三養基地区消防事務組合では次のとおり採用試験を行います。
受験資格など詳しくは同事務組合総務課（☎83・7994）へ。
職種・職務内容 消防A・消防B・消防C〃消防に関する一般事務と火災予防、火災鎮圧、人命救助など

上下水道



採用予定人員 消防A・B・C合わせて5人
第1次試験 9月16日（日）午前9時半
受付期間 8月1日（水）から8月17日（金）まで
下水道工事店の指定
市は次の業者を指定工事店として指定しましたのでお知らせします。
詳しくは上下水道局施設課（☎85・3544）へ。
（株）辻屋（杵島郡江北町大字下小田3381、6月1日付）

あんひと こんひと

179

「今年の三月、長年勤めた職場を退職する日に、車で通勤している時の気持ちを書き直して詠み

ました」

佐賀市のイリス（九電コミュニケーションプラザ）で開かれた、第三十三回県歌人協会短歌大会で「四十余年続けし勤め終ゆる日の心静かにアクセルを踏む」の短歌が最高賞にあたる県歌人協会賞を受賞しました。

同協会にはさまざまな流派を超え、約三百五十人が在籍。今回の大会には六十首が寄せられました。

「歌はおおむね一週間くらいで考えます。この歌は夜、家族も寝た後に一人でいる時にひらめきました。『アクセル』には、これから新しい人生が始まるという気持ちを込めました」

十六年前の四十四歳の時に知人に

誘われて、布津原短歌会に入会。現在は、県歌人協会の堤清会長にアドバイスを受けながら、他の会員七人と一緒に歌を詠んでいます。月に一回の会合では歌を二首持ち寄り、お互いに批評しながら切磋琢磨しています。

「短歌は文字数が三十一文字と少ないですから、言葉をとくさん知っていないと表現の幅が狭くなります。例えば『が』や『の』といった助詞の使い方一つで歌の印象が変わります。今回の歌でも『アクセル』にしようか『ブレーキ』にしようかなど最後の最後まで悩みました。提出する直前まで悩むことはよくあります」

景色の美しさや、その時々のお気持ちを歌にしているの、その歌の一つ一つが日記のようなものです。

「退職して自由な時間が増えましたから、今まで以上にいろいろな短歌大会に出品したいですね」

最高賞の県歌人協会賞を受賞 轟木昭子さん



Profile

とどろき・あきこ 「布津原短歌会」会員。昭和22年7月1日生まれのア型。田代公民館で小学生を対象にした「絵手紙教室」の講師を務める。田代大官町在住。

ガッツ Guts サガン鳥栖 Sagan Tosu



開催日	キックオフ	対戦相手
7/7 (土)	19:00	草津
7/11 (水)	"	愛媛
7/21 (土)	"	徳島

※会場はいずれも鳥栖スタジアム

Ｊ２第二十一節「対京都」戦が六月十三日、鳥栖スタジアムで行われ、サガン鳥栖は強豪・京都を相手に二対〇で完勝しました。

激しい雨の中で始まった試合では、序盤から積極的にゴールを狙い、京都陣内を脅かしました。後半十四分、F Wレオナルド選手が左足でゴールを決めて先制。さらに後半三十七分にも、MF山口貴之選手が追加点を挙げ、勝利しました。

これでサガン鳥栖は九勝八敗三分分け、勝点三十となり、順位は七位へと浮上。七位と言っても、三位の京都とは勝点



後半14分、先制ゴールを決めたレオナルド選手。岸野監督のトレードマークの赤い帽子をかぶって指揮官の誕生日を祝福

差は二で、十分Ｊ１昇格を狙える位置につけています。

この日は岸野靖之監督の四十九回目の誕生日。指揮官にとつて、何よりのプレゼントとなりました。

レオナルド選手のファンという、大塚昂暉君（中川副小四年）は「大好きなレオナルド選手がゴールを決め、試合にも勝ったので、二重にうれしい」と喜びました。