

市報 とす

平成19年

12/1

NO.1083

今号の主な内容

- 特集1：財政諸表を公表……2
- 特集2：減らそう!みんなの医療費……4
- 公共下水道事業認可区域を拡大……5
- 市嘱託職員を募集……6
- 市政功労者を表彰……7



晩秋の筑後川流域を歩く

11月18日に「みずウォーク2007」が鳥栖スタジアムを発着点に開かれ、市内外から約1,100人が参加しました。参加者は5km、10km、20kmに分かれて山下川、宝満川などの筑後川支流をウォーキング。心地よい汗を流しました。

平成18年度

企業会計的手法を用いた

財務諸表を公表します

平成12年3月に自治省（現・総務省）がまとめた作成基準に基づいて作成した平成18年度の鳥栖市のバランスシート、行政コスト計算書、キャッシュ・フロー計算書を皆さんにお知らせします。いずれも、企業会計的手法を用いたもので、市の財政状況をより的確につかみ、健全な財政運営を行うための指標となるものです。詳しくは財政課（☎85・3514）へ。

総資産 887 億円

▽バランスシート（表1）

バランスシートは民間企業などが、基準日現在に保有する土地や建物などの資産と、借入金などの負債および資本の状況を総合的に表示した対照表です。

現行の地方公共団体の会計制度においては、単年度の歳入、歳出を対比した資金の流れに主眼が置かれて

おり、資産や負債の残高に関する情報が不足していました。

鳥栖市のバランスシートは表1のとおりで、市がこれまで蓄積してきた資産を左側に、その資金の調達方法などを右側に表示しています。ご覧のように市の財政状況を一覽で把握できます。

昭和44年度からこれまでに形成された「資産」は887億円（住民1人当たり137万円）で、これに対して、将来返済が必要な

「負債」が282億円（住民1人当たり44万円）、返済を必要としない「正味資産」が605億円（住民1人当たり93万円）です。この資産は、負債返済能力としての資産価値を表すものではありませんが、これまでの行政運営の結果として、負債の約3・2倍の資産があることが分かります。

また、資産の89・3%を占める有形固定資産の行政目的別割合を見ると、道路、橋りょう、河川、公園などの都市基盤整備に要した土木費が51・1%と最も多く、次いで、学校教育施設や体育施設などの整備を中心とした教育費が37・0%となつていて、以下民生費、衛生費、総務費、農林水産業費、商工費、消防費、労働費の順となっています。

行政コストは 1人 29 万円

▽行政コスト計算書（表2）

行政コスト計算書は、バランスシートにあるような資産形成につながらない、人的サービスや給付サービスなどの行政サービスの提供の状況を、行政活動の性質や目的また効率性の観点から説明したものです。

なお、コストの範囲は、平成18年度に住民に提供した行政サービスのすべてのコストについて、現金支出だけでなく、減価償却費、不納欠損額、退職給与引当金繰入といった非現金支出を加えたものを計上しています。行政コストを費目別に見てみると、民生費が59億円

と最も多く、次いで土木費の35億円、教育費の24億円などとなっています。

5千万円

の資金が増加

▽キャッシュ・フロー計算書（表3）

キャッシュ・フロー計算書は、行政活動を資金の流れから見たもので、年度初めと年度末の資金（財政調整基金、減債基金、および歳計現金）の増減内訳を一覽表にしたものです。

鳥栖市では、平成18年度中に5千万円の資金が増加。行政、投資、財務活動といった3区分の資金収支関連では、行政活動の収支の黒字が、投資・財務活動における収支の赤字を補ってんでいる形になっています。

表1 バランスシートの要旨

(平成19年3月31日現在、単位：千円)

| 資産の部 | | | 負債の部 | | |
|-------------|--------------|-------|--------------|------------|-------|
| | 全体額 | 1人当たり | | 全体額 | 1人当たり |
| 1.有形固定資産 | 79,220,149 | 1,220 | 1.固定負債 | 26,005,643 | 400 |
| (1) 総務費 | 1,723,705 | 26 | (1) 地方債 | 22,625,417 | 348 |
| (2) 民生費 | 2,581,722 | 40 | (2) 債務負担行為 | 0 | 0 |
| (3) 衛生費 | 2,500,400 | 38 | ①物件の購入費 | 0 | 0 |
| (4) 労働費 | 119,551 | 2 | ②債務保証又は損失補償 | 0 | 0 |
| (5) 農林水産業費 | 1,597,637 | 25 | (3) 退職給与引当金 | 3,380,226 | 52 |
| (6) 商工費 | 557,810 | 8 | 2.流動負債 | 2,129,887 | 33 |
| (7) 土木費 | 40,477,221 | 624 | (1) 翌年度償還予定額 | 2,129,887 | 33 |
| (8) 消防費 | 339,559 | 5 | (2) 翌年度繰上充用金 | 0 | 0 |
| (9) 教育費 | 29,311,511 | 452 | 負債合計 | 28,135,530 | 433 |
| (10) その他 | 11,033 | 0 | | | |
| (うち土地) | (32,213,217) | (496) | | | |
| 2.投資等 | 5,880,113 | 91 | | | |
| (1) 投資及び出資金 | 2,606,676 | 40 | | | |
| (2) 貸付金 | 395,526 | 6 | | | |
| (3) 基金 | 2,877,911 | 45 | | | |
| ①特定目的基金 | 1,998,542 | 31 | | | |
| ②土地開発基金 | 783,100 | 12 | | | |
| ③定額運用基金 | 96,269 | 2 | | | |
| 3.流動資産 | 3,560,345 | 55 | | | |
| (1) 現金・預金 | 2,998,885 | 46 | | | |
| ①財政調整基金 | 1,382,794 | 21 | | | |
| ②減債基金 | 1,074,928 | 17 | | | |
| ③歳計現金 | 541,163 | 8 | | | |
| (2) 未収金 | 561,460 | 9 | | | |
| ①地方税 | 531,552 | 9 | | | |
| ②その他 | 29,908 | 0 | | | |
| 資産合計 | 88,660,607 | 1,366 | | | |

※1.物件の購入等に係る支出予定額 2,537,361千円
 ※2.債務保証及び損失補償に係る債務負担行為限度額 10,386,799千円

表3 キャッシュ・フロー計算書の要旨

(平成18年4月1日～平成19年3月31日、単位：千円)

| 1.行政活動資金 | |
|----------------|------------|
| 市税（地方譲与税含む） | 12,007,720 |
| 交付金 | 1,146,552 |
| 地方交付税 | 1,043,164 |
| 国・県支出金 | 2,378,985 |
| 使用料及び手数料 | 530,551 |
| 分担金・負担金・寄附金 | 319,870 |
| 諸収入 | 371,577 |
| 収入合計 | 17,798,419 |
| 人件費 | 3,811,026 |
| 物件費 | 2,197,264 |
| 維持補修費 | 63,974 |
| 扶助費 | 3,355,724 |
| 補助費等 | 3,361,131 |
| 支出合計 | 12,789,119 |
| 行政活動から得た資金 | 5,009,300 |
| 2.投資活動資金 | |
| 国・県支出金 | 577,395 |
| 財産収入 | 306,325 |
| 貸付金元利収入 | 425,502 |
| 他会計・基金からの繰入 | 318,608 |
| 収入合計 | 1,627,830 |
| 有形固定資産の取得 | 2,045,604 |
| 貸付金 | 425,500 |
| 投資及び出資 | 66,633 |
| 積立基金への積立 | 3,592 |
| 他会計・定額運用基金への繰出 | 2,440,599 |
| 支出合計 | 4,981,928 |
| 投資活動に使用した資金 | △3,354,098 |
| 3.財務活動資金 | |
| 市債 | 1,193,200 |
| 収入合計 | 1,193,200 |
| 市債元金償還額 | 2,130,223 |
| 利子及び公債諸費 | 668,473 |
| 支出合計 | 2,798,696 |
| 財務活動に使用した資金 | △1,605,496 |
| 現金・預金の増減額 | 49,706 |
| 現金・預金の繰越残高 | 2,949,179 |
| 現金・預金の年度末残高 | 2,998,885 |
| (内訳) 財政調整基金 | 1,382,794 |
| 減債基金 | 1,074,928 |
| 歳計現金 | 541,163 |
| 計 | 2,998,885 |

表2 行政コスト計算書の要旨

(平成18年4月1日～平成19年3月31日、単位：千円)

| 行政コスト | | | 収入項目 | | |
|--------|------------|-------|-----------|------------|-------|
| | 全体額 | 1人当たり | | 全体額 | 1人当たり |
| 議会費 | 324,551 | 5 | 使用料・手数料等 | 1,417,597 | 22 |
| 総務費 | 2,206,654 | 34 | 国庫（県）支出金 | 2,531,897 | 39 |
| 民生費 | 5,856,740 | 90 | 一般財源 | 14,233,135 | 219 |
| 衛生費 | 2,035,945 | 31 | 収入合計② | 18,182,629 | 280 |
| 労働費 | 50,793 | 1 | 正味資産国庫（県） | 468,279 | |
| 農林水産業費 | 772,404 | 12 | 支出金償却額③ | | |
| 商工費 | 278,805 | 4 | 期首一般財源等 | 47,141,357 | |
| 土木費 | 3,526,643 | 54 | 差引（②-①+③） | △218,231 | |
| 消防費 | 635,239 | 10 | 期末一般財源等 | 46,923,126 | |
| 教育費 | 2,446,270 | 38 | | | |
| 災害復旧費 | 38,470 | 1 | | | |
| 公債費 | 668,473 | 10 | | | |
| その他費用 | 28,152 | 1 | | | |
| コスト合計① | 18,869,139 | 291 | | | |

ことばの説明

(注1) 普通会計…会計範囲の異なる地方公共団体間の財政状況を比較しやすくするために、地方財政統計上用いる会計区分。具体的には、一般会計と老人保健特別会計の一部、鳥栖駅東土地区画整理特別会計の一部です。
 (注2) 決算統計…総務省が統一的な基準で実施している財政統計調査。

総務省作成基準
 対象とする会計の範囲は「普通会計（注1）」です
 「普通会計（注1）」は、平成19年3月31日とし、同年4月1日から5月31日までの出納整理期間の収支については、基準日までに終了したものと処理しています
 バランスシートの基礎数値は、昭和44年度以降の「決算統計（注2）」のデータを使用しました
 行政コスト計算書の基礎数値は、平成18年度の決算書類および決算統計のデータを使用しました
 キャッシュ・フロー計算書の基礎数値は、平成18年度の決算統計のデータを使用しました

作成基準日（平成19年3月31日現在）の人口は6万4905人です。

減らそう! みんなの医療費

特定健診・特定保健指導が始まります



国民健康保険制度は、市民の皆さんに必要な医療を提供し、健やかで安心できる生活を送るための基盤として重要な役割を果たしています。しかし、国民健康保険財政は平成14年度以降、毎年赤字決算という極めて深刻な状況下です。

今回は、市民の皆さんが主にどんな病気にかかっているのかなどについてお知らせします。

詳しくは国保年金課健康保険係(☎85-3582)へ。

恐ろしい病気「糖尿病」

40歳以上の医療費を平成18年5月診療分で見ると、胃がん・大腸がん・肺がんなどのがんが最も多くなっています。次いで脳梗塞、高血圧性疾患、糖尿病、腎不全、虚血性心疾患(心筋梗塞・狭心症)の順になっています。

がんは40歳以上の総医療費の11%を占めています。ほかの疾病をみとみると脳梗塞が8%、高血圧性疾患が7.5%、糖尿病が4.5%となっています。

脳梗塞や高血圧性疾患などは血管の病気で、偏った食生活や運動不足といった不適切な生活習慣を長年続けていることが原因で引き起こされるとされており、『生活習慣病』といわれています。

また糖尿病は、糖尿病性網膜症や糖尿病性腎症、糖尿病性神経障害などの合併症を引き起こす恐ろしい病気ですが、食生活や運動、禁煙などの生活習慣の改善で糖尿病を予防したり、もし糖尿病になっていても進行を遅らせることができます。

特定健診・特定保健指導が始まります

来年4月から40歳～74歳までの人を対象に、メタボリックシンドロームの概念に着目した『特定健診・特定保健指導』が始まります。これにより、保険者(国民健康保険・被用者保険など)が被保険者(それぞれの保険に加入されている人)を対象とした健診、保健指導をすることが義務づけられました。

メタボリックシンドロームとは、腹囲が男性で85cm、

女性が90cm以上で内臓脂肪があり①中性脂肪150mg/dl以上、HDL(善玉)コレステロール40mg/dl以下②血圧が上130mmHg以上、下85mmHg以上③空腹時の血糖値が110mg/dl以上の①～③のうち2つ以上あてはまる状態のことです。また、この条件4つすべてに当てはまる人は、何も当てはまらない人に比べて心臓病にかかる危険度が36倍高いといわれています。

生活習慣病を未然に防ぐためには、健康診査を必ず受けて自分自身の体の状態を知り、生活習慣を改善し発病しないこと、または病気になっても、症状が悪化しないよう対処することが大切です。

後期高齢者医療制度が始まります

後期高齢者医療制度とは、平成20年4月から75歳以上(一定の障害がある人は65歳以上)の高齢者を対象とした新しい制度です。

高齢者世代と現役世代の負担を明確化し、公平でわかりやすい制度にするために、医療費の割合が高い75歳以上の後期高齢者などについては、独立した制度を創設することになりました。運営主体を都道府県単位で全市町が加入する広域連合に変えることで、より安定した財政運営を行うことを目的としています。

被保険者の資格管理、保険料の賦課、給付、財政運営などの事務は佐賀県後期高齢者医療広域連合が、申請受付、保険者証の引渡しなどの業務、保険料の徴収事務は市が行います。

なお同制度加入後は、国民健康保険・被用者保険の被保険者ではなくなります。老人保健医療受給者証と健康保険証は使えなくなり、新しい被保険者証が交付されます(老人保健制度と同様の医療給付は受けられます)。

鳥栖市公共下水道 事業認可区域(整備予定区域)を 拡大します

市では市民の快適な生活環境を確保し、公共用水域の保全を図るため下水道の整備を推進しています。

昭和51年度に工事に着手して以来順次、下水道整備を行う区域を拡大し、平成18年度末現在で約1700haの区域の整備が完了。今回新たに平成20年度から同26年までの7年で下水道整備を行う区域を拡大します(面積333ha、紫色区域)。

現在、下水道整備に早期着手できるように国や県に対して、都市計画法や下水道法の諸手続きを進めています。事業認可取得のための調整を行っており、平成20年4月ごろまでに完了する見込みです。

この手続きが終わり次第、現地測量、調査、設計などを行い、下水道計画の下流区域から順次工事に着手する予定です。

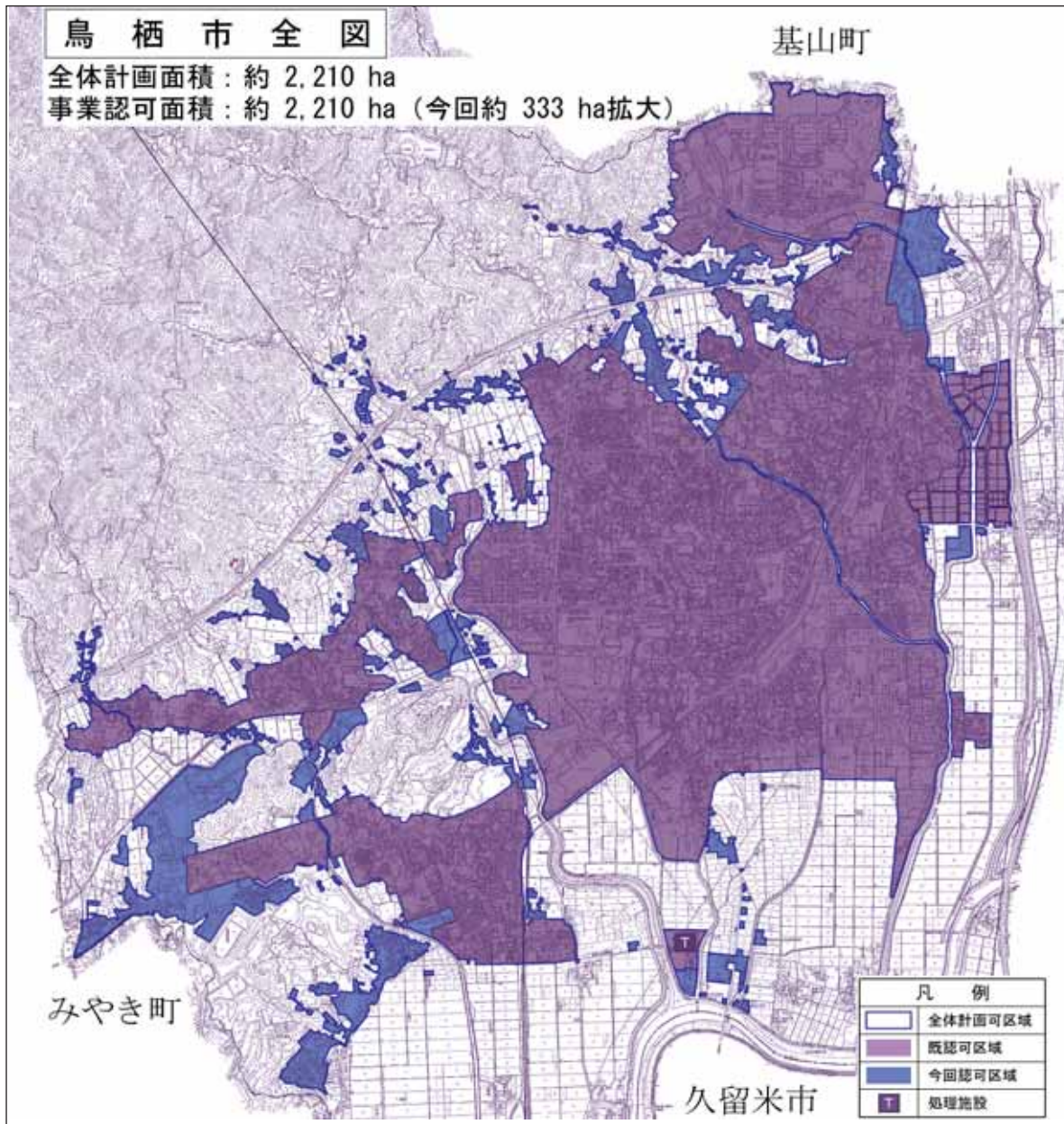

なお、この計画に伴い、下水道事業認可区域となった区域は、4月以降の合併

処理浄化槽補助対象区域から除外されるため、合併処理浄化槽の設置補助を受け

ることができなくなります。詳しくは上下水道局施設課(☎85・3543)へ。

記者室報道関係・市立図書館司書など 嘱託職員を募集

市では、来年度の嘱託職員を募集します。
年齢制限はありません。
以前嘱託職員として雇用された人も応募できます。

雇用期間は平成20年4月1日から平成21年3月31日まで（勤務成績が良好なときは任用期間を更新する場合があります。最長5年）。

なお、勤務形態、賃金、募集人員については変更する場合があります。

記者室報道関係業務

応募資格 来年4月1日現在、市内在住者

募集人員 1人

勤務形態 午前9時～午後5時。土・日曜日、祝日は休み

賃金 月額14万7000円

申し込み 1月7日（月）から1月18日（金）までに次の

〒841-8511 鳥栖市宿町1118番地 ㊞85・3513

へ郵送または持参してください。1月18日（金）必着。

申込書（記載例を参照） 市販の履歴書に写真を貼付したもの 返

信先を記入したはがき 選考方法 書類選考、面接、結果通知 2月上旬実施予定

信先を記入したはがき 選考方法 書類選考、面接、作文など。2月上旬実施予定 結果通知 2月上旬に合否に 関係なく全員に通知します

市立図書館司書

応募資格 司書または司書補の資格を有する人（平成20年3月31日取得予定者も可）。

住所は問いません

募集人員 若干名

勤務形態 週5日（土・日曜日、祝日を含む）午前8時半～午後7時15分のうち7時間15分勤務

賃金 月額14万7000円

申し込み 1月5日（土）から1月19日（土）までに次の

〒841-0053 鳥栖市布津原町11-21 ㊞85・3630

へ郵送または持参してください。1月19日（土）必着。

申込書（記載例を参照） 市販の履歴書に写真を貼付したもの 返

信先を記入したはがき 資格（司書、司書補）を証明する書類の写し

選考方法 書類選考、面接、作文。2月上旬実施予定

結果通知 2月下旬に合否に 関係なく全員に通知します

結果通知 2月下旬に合否に 関係なく全員に通知します

小・中学校図書館室 事務補助

応募資格 司書または司書補の資格を有する人（平成20年3月31日取得予定者も可）または図書実務の経験がある人。住所は問いません

募集人員 若干名

勤務形態 午前10時～午後4時45分。土・日曜日、祝日は休み

賃金 月額11万円程度

申し込み 1月15日（火）から同25日（金）までに次の

〒841-8511 鳥栖市宿町1118番地 ㊞85・3520

へ郵送または持参してください。1月25日（金）必着。

申込書（記載例を参照） 市販の履歴書に写真を貼付したもの 返

信先を記入したはがき 資格を証明する書類の写し

選考方法 書類選考、面接、作文。2月10日（日）午前9時～

結果通知 3月上旬に合否に 関係なく全員に通知

結果通知 3月上旬に合否に 関係なく全員に通知

します

地区公民館主事

募集要件 来年4月1日現在、市内在住者

勤務形態 週5日（土・日曜日を含む）午前9時～午後5時 午後2時～同10時

賃金 月額14万7000円

募集人員 若干名

申し込み 1月18日（金）までに次の

〒841-8511 鳥栖市宿町1118番地 ㊞85・3694

へ郵送または持参してください。同日必着。

申込書（記載例を参照） 市販の履歴書に写真を貼付したもの 返

信先を記入したはがき 選考方法 書類選考、面接、作文など。2月上旬実施予定

結果通知 2月中に合否に 関係なく全員へ通知します

■申込書記載例

鳥栖市嘱託職員任用申込書
平成 年 月 日

私は、定められた要件を満たし、下記業務の嘱託職員を希望しますので、申し込みます。

記

希望業務名 _____
住 所 _____
氏 名 _____
電話番号 _____

※A4サイズで作成してください

第46回 鳥栖市民文化祭式典



市政功労者を表彰

芸術文化賞^なの授賞式も同時に開催

平成19年の市政功労者表彰式が11月3日、サンメッセ鳥栖で行われました。

市政の運営、体育・文化の振興、産業の開発振興などに功績のあった21人を表彰。市民文化祭式典において橋本康志市長が一人一人に表彰状と記念品を贈って功績をたたえました。

また、式典では市文化連盟芸術文化賞の授賞式も同時に行われ、1団体・7人が受賞されました。

今回、表彰を受けた方は次の皆さんです(敬称略)。

【市政の運営に貢献】江崎富利(柚比町、市嘱託員) 松田繁光(古賀町、同) 林秋雄(原古賀町、統計調査員) 徳測シゲミ(本鳥栖町、同) 奥幸子(西田町、同) 山下輝子(本町、同) 江崎時子(柚比町、同) 志藤日子(養父町、同) 篠原智子(本鳥栖町、同)

【体育・文化の振興に貢献】高尾貢(高田町、体育指導委員) 松雪靖弘(曾根崎町、

同)野田時子(儀徳町、文化連盟役員) 永島榮子(本鳥栖町、同)

【産業の開発振興に貢献】久保雅月(永吉町、土地改良区理事) 永淵一郎(本通町、鳥栖商工会議所議員) 藤田尚義(田代大官町、同) 齊藤正治(江島町、同)

【民生の安定に貢献】池尻輝男(下野町、身体障害者福祉協会役員) 徳測隆次(立

訪問調査員を募集

募集要件 正看護師またはケアマネージャーの資格がある准看護師で普通運転免許所持者

業務内容 介護保険における要介護認定のための訪問調査

雇用期間 平成20年3月31日まで(雇用期間を更新する場合があります)

勤務場所 鳥栖地区広域市町村圏組合介護保険課

賃金 月額18万5850円。試用期間中は月額88

石町、同)

【水火災等の防護に貢献】村山友茂(原古賀町、消防団員)

【運輸交通に貢献】石井信義(萱方町、交通安全指導員)

芸術文化優秀団体賞

鳥栖喜多会(謡曲)

芸術文化賞

横田玉鳳(鎗田町、書道) 藤間美志寿(布津原町、日舞) 於保節子(萱方町、民舞)

芸術文化功労賞

山田ますみ(大正町、華道) 木下美津代(立石町、謡曲) 中尾眺陽(田代外町、吟詠) 成富ヒロ子(神辺町、邦楽)

50円

勤務形態 午前8時半～午後4時半 午前9時15分～午後5時15分のいずれかを選択。土・日曜日、祝日は休み。試用期間中は午前8時半～午後5時15分

募集人員 2人

申し込み 履歴書と各免許証の写しを介護保険課(〒841-0037 鳥栖市本町3丁目1494-1) ☎81・3315) に持参または郵送してください

鳥栖工業高校バスケットボール部・陸上部 12月開催の全国大会へ

鳥栖工業高校のバスケットボール部と陸上部が12月に開かれる全国大会に出場します。

バスケットボール部は9月23日に市村記念体育館（佐賀市）で行われた全国高校バスケットボール選抜優勝大会佐賀県大会決勝で佐賀北高校を96対75で破り優勝。12月23日から東京都で開かれる全国大会に出場を決めました。

また陸上部は11月4日、佐賀市で行われた佐賀県高校駅伝競走大会で優勝し、12月23日に京都市で開催さ



初優勝したバスケットボール部

突破が目標です。陸上部の田中翔太主将は「自分の力を出し切り、10位以内を目指したい」と全国大会に向けての意気込みを語ってくれました。



6年ぶり33回目の優勝を飾った陸上部

人と人をつなぐ思いやり標語 入賞おめでとう

教育委員会が募集した「人と人をつなぐ思いやり標語」には、小学生1996点、中学生1752点の作品が寄せられ、審査の結果次のとおり入賞者が決まりました（敬称略）。

入賞作品は12月6日から

同14日まで市役所1階市民コーナーに展示します。
【鳥栖市長賞】佐伯麻友夏（若葉小6年）松隈泰星（鳥栖中1年）
【鳥栖市議会議長賞】今泉加那恵（麓小6年）松隈仁美（田代中2年）

【鳥栖市教育長賞】片淵あかり（鳥栖北小6年）吉田満美（鳥栖中3年）
【入選】吉原胡桃（鳥栖小5年）永井耀（同）松本拓馬（麓小4年）松隈光里（同5年）鳥田貴史（旭小5年）八千古嶋あづみ（鳥栖中3年）松隈遥（田代中2年）高木里穂（鳥栖西中1年）渡邊貢輝（同）渋谷彩加（同2年）

橋本市長と語る！ 「ふれあいトーク」

テーマ●九州新幹線について
とき●12月15日（土）午後1時～同4時
ところ●ジョイフルタウン鳥栖2階
申し込み●12月12日（水）午後5時までに①住所②氏名③電話番号を明記の上、新幹線対策課新幹線対策係（☎85-3572 ☎85-2114 Eメール：shinkansen@city.tosu.lg.jp）へ。先着8人程度
その他●意見交換は1人ずつ行います（30分以内）。当日の意見交換内容は、後日、市ホームページ（http://www.city.tosu.lg.jp）などで公開します

寄付

10月31日現在
（敬称略）

香典返し

市社会福祉協議会へ 米倉克己（吉野ヶ里町・亡義父高尾信義）
池尻政子（下野町・亡夫五男） 江崎ヨシミ（同・亡母泰子） 松尾伊知郎（立石町・亡父次郎） 高原園江（真木町・亡夫進） 吉山新吾（轟木町・亡母カツ工） 古賀正子（同・亡夫早苗） 栗崎正吾（原古賀町・亡父古賀善二） 中島ヤヨイ（同・亡義母ヒサヨ） 天本紀子（牛原町・亡夫義人） 徳測定男（鎗田町・亡妻フデ子） 横尾ノブエ（土井町・亡夫正） 乙守千里（柚比町・亡夫豊

治） 篠原義秋（萱方町・亡妻芳子） 大石里視（水屋町・亡母千代世）

一般寄付

鳥栖北小学校へ 若葉小学校、基里中学校へ 書籍一式（300万円）
（株）篠原建設（代表取締役・篠原隆博） 弥生が丘小学校へ グランドピアノ：松村かな（北九州市） 市社会福祉協議会へ 1万5730円：第23回市民健康福祉まつり
指定寄付 市社会福祉協議会へ 5万円（桜ヶ丘町へ指定）：松原モト工（桜ヶ丘町） 3万円（桜ヶ丘町へ指定）：森田栄子（桜ヶ丘町）
ボランティア基金 1万4116円：樋口ト工（轟木町）

消防自動車等スケッチ大会 入賞おめでとう

「消防自動車等スケッチ大会（鳥栖・三養基地区消防事務組合主催）」が10月20日、同消防本部で開かれました。入賞者は次の皆さんです（市内関係分、敬称略）。

なお、入賞作品は同消防本部ホームページ（<http://www.w.fct-sumiyaki.jp/>）に掲載しています。

- 【小学1年生の部】金賞〃杉山頭斗（鳥栖）寺崎弘晃（旭）銀賞〃松本真実（鳥栖北）ランドリー廉苑（田代）銅賞〃濱邊響（鳥栖北）山本美咲（同）秋吉優稀（田代）佳作〃麓勝真
- （鳥栖北）永瀨優香（麓）
【小学2年生の部】金賞〃久保綾菜（鳥栖北）久保直樹（同）銀賞〃松雪颯馬（基里）木下裕茄（同）銅賞〃中島絵梨夏（鳥栖北）古賀美紗都（旭）久保智樹（鳥栖北）佳作〃森岡大貴（麓）井上颯真（同）西田郁弥（鳥栖北）本田滉弥（同）
- 【小学3年生の部】金賞〃江上綸胡（田代）銀賞〃佐藤萌子（麓）藤吉泰誠（若葉）銅賞〃稲森佑佳（鳥栖北）熊守那奈華（麓）佳作〃安東時志（田代）川原浩暉（麓）

口座振替ごとの領収書送付を廃止

鳥栖地区広域市町村圏組合では介護保険料口座振替領収書の送付を廃止します。対象は介護保険料を口座振替で納付している65歳以上の第1号被保険者。今年度第8期（平成20年1月末振替）分から振替毎の領収書の送付を廃止します。

今後は1年間（1月から12月まで）分を1枚にまとめた振替済通知書を翌年1月に送付します。

なお、各期の振替状況は、通帳に記載するなどとしてご確認ください。

詳しくは同組合介護保険課（☎81・3315）へ

市政情報ワイド

市政情報を拡大してお知らせします

市民の広場

市民の皆さんでつくるページです

子育ての広場

子育て情報が満載です

情報広場

市政、暮らしの情報が満載です

年末年始の業務案内

| 項目 | 電話 | 12月 | | | | 1月 | | | | 備考 |
|------------------------------|--------------------|---------------------|-----------|-----------|-----------|----------|----------|----------|----------|---------------------------|
| | | 28 (金) | 29 (土) | 30 (日) | 31 (月) | 1 (祝) | 2 (水) | 3 (木) | 4 (金) | |
| 市役所 | | ○ | 休 | 休 | 休 | 休 | 休 | 休 | ○ | |
| 市役所 出生・死亡届など | ☎3500 | 市役所職員玄関横の守衛室で受け付けます | | | | | | | | |
| 斎場 | ☎3264 | 平常どおり | | | | 休 | 平常どおり | | | |
| 休日救急医療センター | ☎0119 | 休 | 休 | ○ | 休 | ○ | ○ | ○ | 休 | 午前9時～午後9時 |
| ごみ リサイクル広場 | 可燃ごみ | ○ | ○ | 休 | ○ | 休 | 休 | 休 | ○ | |
| | 資源物 (町でのコンテナ収集) | ○ | 休 | 休 | 休 | 休 | 休 | 休 | 休 | |
| | 粗大ごみ(シール) | ○ | 休 | 休 | 休 | 休 | 休 | 休 | ○ | |
| | 粗大ごみ(臨時収集) | ※1 ○ | 休 | 休 | 休 | 休 | 休 | 休 | 休 | ※1 受け付けは12月21日まで |
| 市役所前 コンテナ収集 | ☎3561 | ○ | ※2 ○ | 休 | 休 | 休 | 休 | 休 | ○ | ※2 午前8時半～同11時 |
| リサイクルプラザ (みやき町)への 直接搬入 | ☎9313 | ○ | ※3 ○ | 休 | 休 | 休 | 休 | 休 | ○ | ※3 午前8時半～正午 |
| し尿 | 定期収集 | ○ | 休 | 休 | 休 | 休 | 休 | 休 | ○ | |
| | 不定期収集 | ☎4571 | ※4 ○ | 休 | 休 | 休 | 休 | 休 | ○ | ※4 12月21日までに鳥栖環境開発総合センターへ |
| 鳥栖スタジアム | 地区公民館・老人福祉センター | ○ | 休 | 休 | 休 | 休 | 休 | 休 | ○ | |
| | とりごえ荘・やまびこ山荘 | ※5 ○ | 休 | 休 | 休 | 休 | 休 | 休 | ○ | ※5 とりごえ荘は休み |
| | 体育施設 | ○ | 休 | 休 | 休 | 休 | 休 | 休 | ○ | |

※年末のリサイクルプラザへの直接搬入は大変混雑しますので、早めに搬入してください。鳥栖市衛生処理場にごみを持ち込むことはできません。

11/3

神辺町が
秋季大会を連覇
25チームの頂点に



優勝した神辺町チーム

市内25チームが参加した第65回鳥栖市少年野球秋季記念大会の準決勝と決勝が市民球場で開かれました。

決勝戦は、準決勝で元町を3対1で制した神辺町と、同じく本町を9対4で下した宿町が対戦しました。

試合は両チームの投手が好投し、先制点を奪うことが出来ずに迎えた7回表、神辺町が均衡を破り待望の1点を先取。そのまま逃げ切り神辺町が昨年に続き2回目の優勝を飾りました。

神辺町の初村弘之監督は「集中力を切らすことなく、チーム一丸となって戦うことができた結果です」と健闘をたたえました。

情報提供は
情報管理課
広報統計係へ。
(☎85-3513)

10/21

健康や福祉を
体験して考える
多彩な催し



「市民健康福祉まつり」がサンメッセ鳥栖周辺で開かれました。

「めざせ！健康 広げよう！ふれあいの心」をスローガンに68団体によるバザーやステージイベント、体験ラリーなどを開催。会場には多くの人が詰め掛けました。

体験ラリーには180人が参加。手話で会話をしてみたり、アイマスクを付けて会場内を歩いて目が見えない状態を体験したりしました。

11/3

個性溢れる
11チームが
パフォーマンスを披露



歌やパフォーマンスで元気な鳥栖市を表現しようと「職域・グループ対抗歌合戦2007」がサンメッセ鳥栖で開かれました。

職場の仲間で作ったグループやサークルなど11チームが参加し、豪華賞品を目指して、趣向を凝らした歌や演技などを披露。エレキギターなどを使ったバンド演奏やアニメのキャラクターのものまね、手品などで会場を沸かせました。



初優勝したTOSUどんきんきん隊宴会組

目が見えない人の大変さが分かりました

園木優花さん
(若葉小4年)



市国際交流員
アリタ・ユベールさんの
コラムです。

通じているかしら？

私にとってコミュニケーションはとても大事です。色んな人と話をする事で視野が広がると思うからです。人間は、会話することでお互いを学び取ることができます。

私は今日本に住んでいますので、多くの場合日本語でコミュニケーションをします。日常会話はほとんど理解できますが、深いテーマの話になると、現在の私では、日本語の単語が不足してしまいます。つまり、相手の話を半分ぐらいし

ドイツ通!

か理解できず、私のメッセージも半分ぐらいしか伝わらないのは心細いです。いつか相手の言葉を100%理解したいし、私の思いを100%伝えたいと思っています。

さて、話し方、選んだ言葉、そして話の内容はその人の性格をよく表します。つまり話し方次第で相手のことが分かりますし、お互いの文化が表れます。私の日本語は上手ではないし、文化の違い(日本人は丁寧な表現・ドイツ人は率直な表現をします)もあるから、私と話している日本人は、本当の私の性格をうかがえないのかな〜?と思います。(知らないほうがイイかもネ!)

「言葉の壁がある」とよく言われますが、私は、すべての言葉は伝わらなくても、心と心で通じ合えると思っています。

11/11

14組の金婚式を 鳥栖スタジアムで 盛大に祝う



鳥栖スタジアム金婚式が同スタジアムで開かれました。鳥栖市地域振興財団が多くの人にスタジアムを利用してもらおうと企画したもので、今年で7回目です。

今回は昭和32年に結婚した金婚夫婦14組28人を招待。サガン鳥栖の岸野靖之監督らやJ2公式戦「サガン鳥栖対コンサドーレ札幌」の観戦に訪れた人たちから、祝福を受けました。

結婚した日の新聞記事と記念品を受け取った参加夫婦は、当時を懐かしんでいました。

式の後、観戦した試合では、サガン鳥栖が1対0で勝利し、新たな記念の1日に花を添えました。

11/6

株式会社寺松物流 倉庫・配送センターを 新たに建設



古紙卸売業を営む株式会社寺松物流が、グリーン・ロジスティクス・パーク鳥栖へ進出することが決まり、その協定締結式が市役所で行われました。

これで同団地に進出する企業としては8社目になります。

現在、江島町で操業している同社は新規事業の立ち上げに伴い、新たな物流拠点が必要となったため、鉄骨造り2階建て約1,900㎡の倉庫・配送センターを建設。リサイクル品の卸売事業を展開するほか、倉庫の利用価値を高めるため、一部をテナント用に貸し出す予定で、来年9月の操業開始を目指しています。

市民リポーター
コーナー

「男の料理教室」取材しました!

市民リポーター
コーナー

わたしが見つけがた!!

特ダネ



料理に取り組む参加者

保健センターで9月26日、「男の料理教室パート1」の開講式がありました。
「まずは料理の基本から!!」をテーマに、健康的な調理の基本を5回コースで学習するものです。上は72歳から下は58歳の方々が13人受講し、平均年齢は65歳です。
教室では、保健センターの職員が概要を説明。続いて栄養士の大島先生が初心者に対する心構え、包丁の持ち方や使い方、計量器による材料の量り方、水加減や火加減などの注意事項と、「初めて作るある日の夕食」と題したレシピを説明しました。
この日のメニューは、麦ご飯、豚肉のしょうが焼き、ピーマンのおかか炒め、みそ汁、フルーツの5品で、初めてにしては豪華です。自己紹介では料理が初めて

という参加者ばかりでしたが、厨房に入ると、心機一転、調理を開始。キャベツやピーマンの千切り、玉ねぎの薄切り、梨の皮むき等に苦労していました。

若葉地区食生活改善推進員を務める3人のベテランの手助けもあり、多少作業は前後しながらも、素人なりに作った汗の結晶が食卓に並びました。会食では、全員が自力で作った料理に手を付け感無量。食事中は調理の苦労に話題が集中し、「早退家に帰ったら、復習の意味で作ってみるか」「料理は作るだけでなく味わいながら食べるものだ」などと、自分で作った料理は最高だと評されていました。平成10年に発足したこの教室は毎回、午前9時半か



食卓にならんだ汗の結晶

ら午後1時半まで行われ、参加料は250円。米2分の1合と健康手帳を持参してもらいます。年間5回のコースを卒業すると、次へのステップとして「男の料理教室パート2」、さらにはヘルスメイト(食生活改善推進員)養成講座も受講できます。
今は食育の時代と言われています。来期も市報などで教室が紹介されますので、男性の皆さん、奮って参加しませんか!

編集後記

▶教室に参加していた皆さんの「食」への意気込みは、生き生きとして素晴らしいものでした。「食」へのこだわりが騒がれている最近、口にする全てのものが信用できず、地産地消で人気のあるテントでの販売や道の駅などに無農薬野菜を買い求める人が自然に集まっています。賞味期限などにも配慮しながら…

平成19年12月
龍頭靖義
(曾根崎町)



お知らせ

「お正月お花教室」

と き ● 12月25日(火)・26日(水) 午前10時～午後0時半
 ところ ● 市民活動センター
 定 員 ● 10人(先着順)
 参加費 ● 4,000円(材料費)
 その他 ● 花はさみ(貸し出し用あり)、花器またはペットボトル

講座

パソコン教室～初心者向け～

と き ● ①12月4日から同25日までの毎週火曜日、午前の部＝午前10時～正午、午後の部＝午後2時～同4時
 ところ ● 市民活動センター
 定 員 ● 午前、午後の部とも各5人(先着順)
 参加費 ● 1,000円(テキスト代)

市民活動センターから…

市民活動センターでは、ホームページ作成・管理に関するボランティアを募集します。経験豊富な方のご応募をスタッフ一同お待ちしております。詳しくは同センターへお尋ねください。



お知らせ

「子ども向けクリスマス映画会」

対 象 ● 市内の小学生と保護者
 と き ● 12月22日(土) ①午前10時～正午 ②午後2時～同4時
 ところ ● 市民活動センター
 内 容 ● アンパンマンほか
 定 員 ● 各30人(先着順)
 参加費 ● 無料

市民活動センター
クローバーだより

問い合わせ
とす市民活動ネットワーク

〒841-0032
鳥栖市大正町685
(トスバレス2階)
☎81-1815

みんなの伝言板

緒方孝市選手による
帰郷少年野球教室

12月9日(日) 午前9時半～、鳥栖市民球場。鳥栖市出身で広島東洋カープに所属する緒方孝市選手の少年野球教室。プロ野球を代表する外野手で、鳥栖市民栄誉賞を受賞している緒方選手の指導をぜひご覧ください。詳しくは市少年野球連盟・白水(☎82-0523)へ。

エアロビクスサークル
会員募集

エアロビクスサークル・トレピアンクラブでは会員を募集しています。毎週木曜日、午後8時～同9時、勤労青少年ホーム多目的ホール。会費は月1,000円。無料体験もあります。詳しくは午後7時以降に横尾(☎82-0681)へ。

田代えびす市

12月14日(金)から16日(日) 午前11時～、田代八坂神社境内。詳しくは田代商店連盟・三池(☎82-2703)へ。

知っとこ!

消費生活情報

第20回

クーリング・オフの
基礎知識

「クーリング・オフ」とは、訪問販売などで冷静な判断ができないまま契約しても、一定期間内(契約書の裏などに記載してあります)に書面で通知すれば、無条件で解約できる制度です。もしこのような事態に陥ったときは、次のことに注意し、

クーリング・オフ書面の例

契約解除通知書

- ①申込日
 - ②商品名
 - ③金額
 - ④販売店名
 - ⑤販売員氏名
- 上記日付の申し込みを撤回(または契約解除)します。
 ※預かっている商品をお引き取り下さい。
 ※即払金〇〇円を返金してください。
 平成〇〇年〇〇月〇〇日

手続をしてくださいます。
 ・証拠として残るように配達記録や簡易書留、内容証明郵便で行う。
 ・クレジット契約をした場合にはクレジット会社にも出す。
 ・ハガキ(配達記録・簡易書留)の場合は両面をコピーして書留郵便領収書と一緒に保管しておく。
 詳しくは市民協働推進課(☎85・3576)へ。

就職情報

高齢者相談室では、次のような求人申し込みがあります。いずれも年齢は問いません。
 詳しくは同相談室(☎85・3556)へ。決定済みの場合もあります。

- 店舗販売(弥生が丘)：時給720～800円
- 食肉作業員(田代本町)：時給670～800円
- レジ係(蔵上町)：時給700円
- 清掃係(轟木町)：時給700円
- センター内仕分け(村田町)：時給750円
- 積み込み立ち会い員(西新町)：時給700～750円

| 親子のサロン ところ●児童センター | | |
|-------------------|---------|-------------|
| 対象 | とき | |
| 3歳以上の就学前の幼児と保護者 | 毎週火・木曜日 | 10:00～12:00 |
| | 毎週水曜日 | 14:00～16:00 |

| 親子の広場 ところ●児童センター | | |
|------------------|---------|-------------|
| 対象 | とき | |
| 乳幼児と保護者 | 毎週火・木曜日 | 14:00～16:00 |
| | 毎週水・金曜日 | 10:00～12:00 |

| 親子のキッズサロン ところ●児童センター | | |
|----------------------|--------------|-------------|
| 対象 | とき | |
| 1歳6カ月～1歳11カ月の幼児と保護者 | 3日(月) | 14:00～15:30 |
| 2歳6カ月～2歳11カ月の幼児と保護者 | 3日(月)・10日(月) | 10:00～11:30 |
| 2歳～2歳5カ月の幼児と保護者 | 7日(金)・14日(金) | 10:00～11:30 |
| 歩行できる1歳5カ月までの幼児と保護者 | 10日(月) | 14:00～15:30 |

| 赤ちゃん体操 ところ●児童センター | | |
|-------------------------|--------|-------------|
| 対象 | とき | |
| ハイハイができない5カ月以上の乳幼児と保護者 | 7日(金) | 14:00～15:30 |
| ハイハイはできるが歩行ができない乳幼児と保護者 | 14日(金) | 〃 |

| 赤ちゃんひろば ところ●鳥栖いづみ園 | | |
|------------------------|-------|-------------|
| 対象 | とき | |
| 歩行ができない首がすわっている乳幼児と保護者 | 毎週木曜日 | 14:00～15:30 |

子育て支援総合コーディネーター通信

12月といえばクリスマス。子育て支援センターや児童センター、市立図書館などではクリスマスのお楽しみ会があります。

鳥栖いづみ園内にある鳥栖市子育て支援センターでは、佐賀女子短期大学との連携事業としてミュージカル「孫悟空」が公演されます。

学生たちの元気いっぱいの演技をぜひご覧ください。

とき●12月19日(水)
午前10時半～



ハラハラドキドキの物語です

子育てイベント情報

12月

各行事の内容など詳しくは、子育て支援総合コーディネーター(こども育成課内画85-3552)にお問い合わせください。

| 親子遊びの会 対象●就園前の乳幼児と保護者 | | |
|-----------------------|-------------|--------------|
| とき | ところ | |
| 7日(金) | 10:00～11:30 | 鳥栖北公民館 |
| 10日(月) | 〃 | 基里公民館 |
| 13日(木) | 〃 | 田代公民館 |
| 〃 | 〃 | 麓公民館 |
| 17日(月) | 〃 | 若葉コミュニティセンター |
| 〃 | 〃 | 旭公民館 |
| 18日(火) | 〃 | やよいが丘保育園 |
| 21日(金) | 〃 | 鳥栖公民館 |

| 園庭開放 対象●就園前の乳幼児と保護者 | | |
|-----------------------------------|-------------|-----------|
| とき | ところ | |
| 24日・31日を除く毎週月～金曜日 8日(土)・22日(土) | 11:00～12:30 | 小鳩園 |
| 24日・31日を除く毎週月～金曜日 毎週火・木曜日 | 10:00～11:30 | 白鳩園 |
| 毎週火・水・木曜日 | 9:00～14:00 | レインボー保育園 |
| 〃 | 〃 | みどりヶ丘保育園* |
| 〃 | 〃 | めぐみ保育園* |
| 毎週木曜日 | 10:00～11:30 | 下野園 |
| 〃 | 〃 | 田代保育園 |
| 29日を除く毎週土曜日 | 〃 | 鳥栖いづみ園 |
| 6日(木) | 〃 | 慈光保育園 |
| 15日(土) | 〃 | 駒鳥幼稚園 |
| 〃 | 9:30～11:30 | 神辺幼稚園 |
| 21日(金) | 10:00～11:30 | 鳥栖双葉保育園* |
| 〃 | 〃 | やよいが丘保育園 |

※印の園は園庭とホールを同時開放

| ホール開放 対象●就園前の乳幼児と保護者 | | |
|-----------------------|-------------|----------|
| とき | ところ | |
| 24日・28日・31日を除く毎週月～金曜日 | 9:30～12:00 | 鳥栖いづみ園 |
| 毎週火・水・木曜日 | 10:00～15:00 | やよいが丘保育園 |
| 毎週火曜日 | 10:00～11:30 | 白鳩園 |
| 3日(月)・10日(月) | 9:00～11:00 | 保健センター |

| おもちゃ図書館 ところ●児童センター | | |
|--------------------|-------|-------------|
| 対象 | とき | |
| 就学前の幼児と保護者 | 8日(土) | 10:00～12:00 |

ひとり親家庭などに 見舞金を支給します

ひとり親家庭などに見舞金を贈ります。該当する人は印鑑を持参の上、こども育成課窓口で申請手続きをしてください。

詳しくは同課（☎85・3552）へ。

対象 12月1日現在、市内に1年以上居住する母子・父子家庭で義務教育修了前の児童を扶養している人、または両親の死亡などで義務教育修了前の児童を扶養している人
申請期間 12月17日（月）

鳥栖っ子 アルバム



森崎崇さん恵津子さんの長男
琉之佑くん（1歳、曾根崎町）

●両親からひと言
最近ますますヤンチャ坊主になってきました。これからもケガせずわんぱくに育ってね



大田博さん淑江さんの長女
青碧ちゃん（1歳、曾根崎町）

●両親からひと言
青碧と一緒にパパとママも少しずつ成長しています。これからもよろしくね！

から同26日（水）まで、午前9時～午後5時（土・日曜日は除く）

おたのしみおはなしかい

とき 12月21日（金）、午前の部 午前10時半～同11時半 午後の部 午後3時～同4時

ところ 市立図書館

内容 パネルシアター「おおきいツリーちいさいツリー」、人形劇「ヘンゼルとグレーテル」、ブラックシアター「おもちゃのチャチャチャ」ほか
その他 入場無料・事前の申し込み不要

問い合わせ 市立図書館（☎85・3630）

子育て講演会

とき 12月15日（土）午後2時～同3時半

ところ サンメッセ鳥栖

講師 尾木直樹（教育評論家）

演題 親だからできる

「こころ」の教育

チケット料金 1000円

（当日1500円）

その他 託児を希望する人は事前に申し込んでください（200円）

問い合わせ ぽっぱわーるど（☎83・7415）

第9回

私の子育てリレーエッセイ

今回は松田ゆう子さん（田代外町）です

出産前は、母親になれば私も成長して今よりも大人に...と思っていました。が、あまり変化のない自分にびっくり。3歳になった息子のスピードにはなかなか追いつかず、そのせいか息子はすつかり自立し、私は早起きの息子に「朝だよ」と起こされ、大人げなく叱った私が叱りすぎたなど反省していると「ママ、元気に出して」と叱られた方の息子に慰められる始末です。

こんな私ですが、産後もあまり休まず大好きなネイルの仕事をし、自分の時間を維持できるのも家族や周りの人のおかげです。育児も家事も半分以上に協力してくれるパパ、頼りない私をサポートしてくれる両親、パパのお父さん、お姉さん。そしてパパと私の共通の友人達（未

今、息子は自分の世界がどんどん広がっていき、全てに100%で生きています。そのエネルギーに圧倒されつつ、私も息子を通して色々な事に触れる喜びを感じています。反省の多い日々ですが、私なりに正直に息子と向き合っていけたらと思っています。

次は3人兄弟の頑張り屋なママ、大石早苗さんを紹介します。



執筆者の松田ゆう子さんと長男・ユズトくん

住民票の写し・印鑑登録証明書 時間外にも交付しています

市では住民票の写しと印鑑登録証明書を平日の夜間や休日にも交付しています。ただし、電話での予約が必要ですが（印鑑登録証明書の場合は印鑑登録手帳をご準備ください）。予約は市民課市民係（☎85・3581）へ。交付する証明書など、住民票の写し、印鑑登録証明書 予約の受け付け時間 午前8時半～午後5時（土・日・祝日を除く）

証明書などの交付（受け取る人は、同一世帯員に限ります）
時間 平日 午後6時～同8時 休日 午前10時～午後5時
場所 市役所当直室（職員玄関右側）
手数料 各1通300円
持ってくるもの 運転免許証や健康保険証など本人を確認できるもの。印鑑登録証明書の場合は印鑑登録手帳も必要です

講座



米粉料理教室

とき 12月26日（水）午前9時半～午後0時半
ところ 保健センター
募集人員 親子12組
参加費 1組につき3000円（材料代）
その他 託児を希望する人は事前に申し込んでください（無料）

しめ縄づくり

申し込み 12月14日（金）までに市米消費拡大推進連絡協議会事務局（農林課内 ☎85・3563）へ。申し込み多数の場合は抽選
とき 12月16日（日）午前10時～午後1時
ところ やまびこ山荘
定員 40人（先着順）
参加料 1000円（材料費と昼食代含む）
持ってくるもの はさみ、

軍手
申し込み やまびこ山荘（☎82・5005）へ

ミニ門松づくり

とき 12月24日（振休）午前10時～午後1時
ところ やまびこ山荘
定員 20人（先着順）
参加料 2000円（材料費と昼食代含む）
持ってくるもの のこぎり、軍手

「要約筆記を学ぼう」

申し込み やまびこ山荘（☎82・5005）へ

ミニミニ講座

耳の不自由な難聴者、中途失聴者の方々と共に、私たちができる事、文字による情報保障、伝達の方法を一緒に学びましょう。
とき 12月18日（火）午前10時～正午
ところ 社会福祉会館
問い合わせ 市社会福祉協議会（☎85・3555）

若葉よろず塾

とき 12月14日（金）午前10時～
ところ 若葉コミュニティ

今号も絶対見逃せない!! イベント情報

3/7 大黒摩季コンサート

大黒摩季さんは1992年にデビュー。1996年「熱くなれ」がNHKのアトランタオリンピックのテーマ曲となり、「ら・ら・ら」「ゲンキダシテ」など数々の名曲



大黒摩季さん

を生み出しています。九州では鳥栖と福岡だけの貴重なステージです。ぜひご覧ください。
とき 3月7日（金）午後6時開場、同6時半開演
ところ 市民文化会館
入場料 全席指定6,500円
発売開始日 12月9日（日）午前10時～（発売開始日は電話受付のみ）
チケット取扱所 市民文化会館、ローソンチケット
電話受付 市民文化会館（☎85-3645）

12/20-22 名画鑑賞会「古き良き日の日本映画」

とき 12月20日（木）から同22日（土）まで、いずれも午前の部 = 午前9時半開場、同10時開演
午後の部 = 午後1時半開場、同2時開演
ところ サンメッセ鳥栖
入場料 一般800円（当日1,000円）小中高500円（当日600円）団体（10人以上）500円（当日なし）一日2作品通し1,000円。全席自由
上映作品 水戸黄門（12月20日午後の部、同21日午

前の部、同22日午後の部）赤穂浪士（12月20日午前の部、同21日午後の部、同22日午前の部）
チケット取扱所 サンメッセ鳥栖
問い合わせ サンメッセ鳥栖（☎84-2121）



名画をお楽しみください

各種相談

■ 1月の心配ごと相談

とき●毎週水曜日、午前9時半～午後3時半(2日を除く)

ところ●社会福祉会館(第2・4水曜日は市役所2階第1会議室)

問い合わせ●社会福祉協議会(☎85-3455)

■ 1月の障害者相談

とき●1月9日(水)午前9時半～正午

ところ●市社会福祉課

問い合わせ●同課(☎85-3642)

■ 言語・発達相談

とき●12月26日(水)午前10時～正午

ところ●若楠療育園

内容●発達、言葉の遅れなど

申し込み●若楠療育園(☎83-1288)へ

■ 心理相談

とき●12月15日(土)午前9時～正午

ところ●若楠療育園

内容●障害がある子どもの悩みについて

申し込み●若楠療育園(☎83-1288)へ

■ 社会保険相談

とき●1月10日・17日・24日(いずれも木曜日)、午前10時～正午、午後1時～同3時

ところ●市役所2階第1会議室

問い合わせ●佐賀社会保険事務所(☎0952-31-4191)

※年金相談は予約が必要です(予約先も同上)

■ 無料法律相談(弁護士)

とき●毎週水曜日、午後1時～同4時

ところ●鳥栖市法律相談センター(秋葉町)

申し込み●県弁護士会法律相談センター(☎0952-24-3411)へ

■ 1月の市民相談会

会場は市役所2階第1会議室。詳しくは市民協働推進課(☎85-3576)へ。

| 日 時 | 相談内容 |
|------------|----------------------------|
| 9日 (水) | 9:30～15:30 人権相談、心配ごと相談 |
| | 10:00～12:00 法律相談(司法書士、要予約) |
| 23日 (水) | 9:30～15:30 行政相談、心配ごと相談 |
| | 10:00～12:00 暮らしの相談(行政書士) |

※多重債務や相続に関する相談は司法書士による法律相談へ。予約は相談日の1カ月前から受け付けます。
※暮らしの相談は外国人からの相談にも応じます。

労働



若者自立支援セミナー

対象 就職や職業生活に不安・悩みがある人

センター
内容 プリザーブドフラワーを使ったお正月飾り講師 丸山美保子(フラワーデザイナー)
材料費 3500円
定員 20人(先着順)
持ってくるもの はさみ、ペンチ、ピンセット
申し込み 12月1日(土)午前9時以降に若葉コミュニティセンター(☎84・6122)へ

とき 12月20日(木)・27日(木)午後2時～同4時
ところ 雇用・能力開発機構佐賀センター(佐賀市) テーマ 20日「職業ふれあい」製造・企画・販売業
27日「自分みがき」あなたらしさを態度で伝える
受講料 無料
申し込み 同センター(☎0952・26・9498)へ
石綿健康管理手帳の交付要件を緩和

石綿等を製造または取り扱い業務に従事した人に対する健康管理手帳の交付対象者の要件が緩和され、次の要件等が追加されました。詳しくは佐賀労働局安全

イベント



写真コンテストと吟行の展示

市観光協会では10月21日

衛生課(☎0952・32・7176)へ。
追加要件 石綿等の製造作業、石綿等が使用されている保温材等の張付け、除去等の作業、石綿等の吹付けの作業または石綿等が吹付けられた建築物等の解体等の作業に1年以上従事した経験を有し、かつ初めて石綿等の粉じんばく露した日から10年以上を経過していること

県民文化フォーラム 文化芸術懇談会

県文化団体協議会では佐賀県芸術文化賞等の表彰式

に開催した「第6回長崎街道まつり」の写真コンテスト展示と吟行の発表会を行います。
今年初めて行った吟行にはたくさんのご応募をいただきました。力作揃いの写真コンテストと合わせて、ぜひご覧ください。
とき 12月9日(日)から24日(振休)まで
ところ ジョイフルタウン鳥栖2階
問い合わせ 同協会(☎83・8415)
鳥栖市文化センター(☎83・8415)

などを開きます。
また、人間国宝の陶芸家・酒井田柿右衛門さんや青木文化庁長官などによる「焼き物文化を通して地域文化の振興と継承発展」等の座談会も併せて開きます。ぜひご参加ください。
とき 12月8日(土)午後0時45分
ところ 市民文化会館
内容 佐賀県芸術文化賞等表彰式 文化芸術懇談会(出演「青木保文化庁長官、酒井田柿右衛門、井上萬二、中島宏)ほか
その他 入場無料
問い合わせ 県文化団体協議会(☎0952・25・7350)

親子でつくるドイツ・クリスマス教室

クリスマスはドイツで最も大切な家族のイベントです。クリスマスの時期には、親子でクッキーを焼いたり、クリスマスツリーの飾りを作ったりして楽しい時を過ごします。この機会にぜひドイツ文化に親しんでみませんか。



と き ● 12月16日
(日)午後1時半～
同4時半

ところ ● 中央公民館 デイジー文化に触れてみませんか

講師 ● アリダ・シュペラーさん(市国際交流員)
内容 ● クッキーを焼いたり、ツリーの飾りを作ります

参加費 ● 無料

定員 ● 親子12組

持ってくるもの ● エプロン、ハサミ、のり

申し込み ● 12月5日(水)以降に電話で市民協働推進課(☎85-3508)へ

ドイツミニシアター

市ではドイツ映画を上映する「ドイツミニシアター」を開きます。入場無料。

当日は、市国際交流員のアリダ・シュペラーさんが、映画の題材を元にドイツ社会や歴史について解説します。

上映する映画は、2005年制作の「白バラの祈りーゾフィー・ショル、最期の日々」。ヒトラー政権下で反ナチスを掲げ抵抗運動を行なった一人の若き女性の勇気と悲愴な運命を描き出します。日本語字幕付きですのでお気軽にご鑑賞ください。

と き ● 12月19日(水)午後6時半～同9時

ところ ● 市役所3階大会議室

定員 ● 40人(先着順)

申し込み ● 12月5日(水)以降に電話で市民協働推進課(☎85-3508)へ

佐賀県の最低賃金

佐賀県の最低賃金が次のとおり改定されました。産業別最低賃金は別途決定されます。

詳しくは佐賀労働局労働基準部賃金室(☎0952-32-7179)へ。

1時間 619円

(効力発生年月日 平成19年10月28日)

※精皆動手当、通勤手当、家族手当、時間外手当などは含まれません。

ご存じですか



農業委員・選挙人名簿登録の申請

農業委員会では、農業委員選挙人名簿登録の申請を1月10日まで受け付けます。詳しくは同委員会事務局(☎85・3569)へ。

有明佐賀空港をご利用ください

ビジネスに旅行に便利な有明佐賀空港をぜひご利用

ください。

有明佐賀空港のターミナルビルのすぐ前にある駐車場は、何日とめても無料なので、長期出張や旅行で大きな荷物がある場合にとっても便利。東京への早朝便は午前8時25分に羽田空港に着くため、午前中の会議などに出席し、日帰りすることも可能です。

また、東京での滞在時間が日帰り最大で約10時間もあるため、東京での1日をフルに活用できます。詳しくは県空港・交通課

(☎0952・25・7104)へ。

とすの市券を発売

市商店街連合会では、昨年末に販売し大好評だった「とすの市券」を今年も発売します。1万円につき1000円のプレミアムが付くお得な商品券です。ぜひお買い求め下さい。詳しくは商工会議所(☎83・3121)へ。

購入額 5000円×22枚(1万1000円分)で1セットを1万円で販売(1人

クロスロードイベント情報

久留米市、小郡市、基山町のイベントコーナーです

2007ふれあひフェスタ (基山町)

と き 12月9日(日)午前8時45分～午後3時

ところ 基山町役場周辺

内容 特産品の販売、リサイクルバザーなど

問い合わせ 基山町役場企画課(☎92-2188)

鬼夜

(久留米市)

と き 1月7日(月)午後9時～

ところ 大善寺玉垂宮(久留米市大善寺町)

内容 1600年余りの伝統をもつ日本三大火祭りの一つ。午後9時過ぎ、長さ13m、直径1mの大松明6本に火がつけられ、新年の邪気を払います

問い合わせ 久留米観光コンベンション国際交流協会(☎31-1717)

人のうごき

- 人口：65,623人(前月比+138)
男性：31,664人(前月比+63)
女性：33,959人(前月比+75)
- 世帯：24,454世帯(前月比+84)
※平成19年10月末現在の住民基本台帳による

今月の納税

- 固定資産税(3期)
- 国民健康保険税(7期)
※納期限は12月25日(火)です。

水道の修繕

鳥栖市管工事協同組合(☎84-2500)へ申し込んでください。鳥栖市水道事業指定給水装置工事事業者でも受け付けています。

テレビ広報とす

ケーブルテレビ(くーみんテレビ10ch)に市職員などが出演して、行政情報をお伝えする15分番組。12月は「うららトス21プラン中間評価結果」を放送します。
放送日 12月23日(祝)から同29日(土)まで。1日5回放送。放送開始時間は①午前10時②午後1時③午後4時④午後7時⑤午後10時

※「テレビ広報とす」は放送初日の翌日以降、市ホームページ(<http://www.city.tosu.lg.jp>)でもご覧になれます。

市政情報のスポットCM

■ドリームスFM(76.5MHz)
20秒のスポットCM。1日2回放送。イベントや暮らしの情報のほか、災害情報などを放送します。
時間 朝=日~土曜日:午前7時55分~同8時ごろ▽昼=月~土曜日:午後0時45分~同0時50分ごろ、日曜日:午後1時15分~同1時20分ごろ

市への提言・意見

- ・市民提案箱で。
- ・FAX(83-3310)で。
- ・ウェブで。市ホームページトップページバナー  をクリック。詳しくは市民協働推進課(☎85-3576)へ。

5セットまで) 販売場所 ポアソン、いとお時計店、永文堂、増田電気商会、山内薬局、鳥栖商工会議所
その他 使用期間は12月31日(月)まで。つり銭は原則として応じません。一部利用できない店舗があります
佐賀北高校通信制生徒を募集
応募資格 中学校卒業後(見込み含む)と高校中退者。聴講生は高校卒業生でも可



出願期間 来年3月3日(月)から3月21日(金)まで
選抜方法 書類選考と面接
出願方法 願書など必要書類を佐賀北高校通信制(〒840-0851 佐賀市天祐2丁目6番1号 ☎0952・23・2203)へ提出してください。願書などは市教育委員会学校教育課(☎85・3520)に用意しています。願書などを郵送で希望する場合は140円切手を同封の上、同校へ
職業訓練講座
久留米地域職業訓練センターでは「初心者のためのワード3級対策」シニア向

けパソコン教室「フォトショップ&イラストレーター実践」の職業訓練講座を開きます。
会場はいずれも同センター。開催日や申し込みなど詳しくは同センター(☎44・5201)へ。
交通事故の無料相談
佐賀自動車保険請求相談センターでは、交通事故の無料相談を次のとおり行っています。専門の相談員が相談に応じます。お気軽にご相談ください。
とき 月曜日から金曜日まで、午前9時~正午、午後1時~同5時

電話番号 0952・29・8768
その他 損害保険一般の相談も受け付けます。また、毎週水曜日、午後1時~同4時に面談による弁護士相談を行っています(相談無料、要予約)
久留米コンピュータ・カレッジオープンキャンパス
対象 入学を希望する高校生と保護者
とき 12月8日(土)午前10時~午後1時
ところ 久留米コンピュータ・カレッジ(久留米市)内 内容 データベースでラクラク検索!

参加費 無料
申し込み 前日までに久留米コンピュータ・カレッジ(☎0120・336・770)「すこやかこくほ」のおわびと訂正について
市が発行している「すこやかこくほ」秋号に掲載している「鳥栖市の国民健康保険財政の現状をお知らせします」の記事に誤りがありました。
円グラフの単位が「千円」とあるのは「百万円」の誤りです。おわびして訂正します。
詳しくは国保年金課(☎85・3582)へ。

あんひと こんひと

184

「長い間文化財に携わってきたが、今回の受賞は思いも寄りませんでした」

地域の歴史や文化の解明と保護に尽くした功績が認められ、このほど地域文化功労者文部科学大臣表彰を受けました。

中学校では理科や数学、高校では機械の教師をする傍ら、鳥栖・三養基管内の文化財調査に従事。鳥栖市文化財保護審議会会長を務めるなど民俗文化財、建造物、考古学資料など文化財全般にわたって、その保存や整備、活用に努めてきました。

「昭和四十年に参加した河内町の東十郎古墳群の調査は、遺跡の規模も調査期間も長く、県内でそれまでにあった調査の中で最大級のものでした」と今までの思い出を振り返

ります。

このほかにも、国史跡に指定された安永田遺跡の調査をはじめ埋蔵文化財の発掘調査の指導にあたり、それらの保存整備に尽力しました。

「考古学」というと文科系というイメージですが理科系的なところも多くあります。古墳の実測などは図面の知識が必要で、機械を教えたので良く分かりましたね」と話すように、昭和20年代に県内に図面を書ける人が少なかったことが、文化財調査に関わるようになったきっかけの一つだそうです。

文化財調査の魅力は「今まで知られていないことを解明していくところです」と語る松隈さん。

「歴史講座などが開かれています。が年配の人が多く感じます。もっと若い人にも関心を持ってもらいたいですね」

文部科学大臣表彰を受賞

松隈嵩さん



Profile

まつくま・たかし 市文化財保護審議会会長。ほかにも郷土研究会の副会長なども務める。昭和2年2月27日生まれのB型。基山町在住。

ガッツ Guts サガン Sagan Tosu

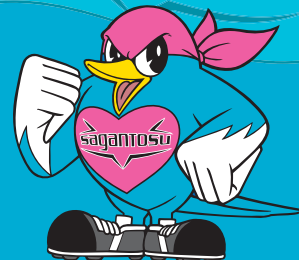

J2公式戦第四十九節戦「対コンサドーレ札幌」が十一月十一日、鳥栖スタジアムで行われ、J1昇格のかけた首位札幌を相手に意地を見せ、一対〇で完封しました。

この日は鳥栖スタジアム金婚式、地元のパンド「スカンクシヨットブースター」のライブ演奏や仮面ライダーカブトとガタックが応援に駆けつけるなど、盛りだくさんの内容で試合を盛り上げました。

試合の前半は鳥栖のペースで進みましたが、守備の堅さに定評のある札幌のゴールをなかなか割れません。後半五分、金が相手のクリアし損ねたボールを突破してシュート。はじいたボールをゴール前の衛藤が押し込み先制。スタジアムはサガンサポーターの大歓声に包まれました。

その後は相手チームの好セーブで追加点を奪えませんでした。守ってはキーパー赤星とDF陣が相手の攻撃をきっちりしのぎ勝利しました。

先制ゴールを決めた衛藤選手



先制ゴールを決めた衛藤選手