

市報 とす

平成20年 3/1 NO.1089

今号の主な内容

- 特集1：サガン鳥栖特集「夢結蹴」…… 2
- 特集2：市誌編さんだより…… 4
- 特集3：固定資産税Q&A…… 6
 - 佐賀県森林環境税…… 7
 - 勤労青少年ホーム教養講座の受講生を募集…… 7



鳥栖に伝わる郷土料理を紹介

「とす地域食育のつどい」が2月16日、サンメッセ鳥栖で開かれました。地元産農産物の展示や食事バランスガイドの講演会など、食や農を考える催しが盛りだくさん。ステージでは、麓小学校6年生の児童などが、取れたてのサトイモを使っただご汁を作って紹介しました。

夢結蹴

sagantosu
2008



3月8日(土)、サッカーリーグ・ディビジョン2(J2)が開幕します。今シーズンのJ2は、J1から降格してきた横浜FC、ヴァンフォーレ甲府、サンフレッチェ広島島の3チームと、JFLから昇格してきたFC岐阜とロアッソ熊本を加えた15チームが戦います。サガン鳥栖の開幕戦は3月8日(土)。ベストアメニティスタジアムでモンテディオ山形を迎え撃ちます。J1昇格に向けて歩み出した2年目の岸野サガン。今シーズンもサガン鳥栖から目が離せません。

サガン鳥栖史上

最強のチームが誕生

「夢結蹴」を新キャプチフリーズに掲げ、悲願のJ1昇格に向けた一歩を踏み出したサガン鳥栖。岸野靖之監督の下、2年目のシーズンを迎えます。

今シーズンは、昨シーズンの主力をベースにして補強。岸野監督は「サガン鳥栖史上最強のチームが誕生した」と話します。

また、キャプテンを務めるのは昨年に引き続き高橋義希選手。最強の29人で15チームによる全45節を戦います。

市役所を表敬訪問 意気込みを語る

サガン鳥栖の選手たちは

1月25日、鳥栖市役所を表敬訪問しました。

市庁舎玄関前で行われたセレモニーで岸野監督は「必ず開幕戦に勝って、2008年も皆さんと力を合わせて思いっきり戦います」。高橋キャプテンは「一試合一試合を大切に、全力を出して戦いたい。必ず良い結果を出します」と力強く語りました。

3月20日は鳥栖市民デーホームゲームに市民を招待

市では「鳥栖市民デー」として、3月20日(祝)午後1時からベストアメニティスタジアムで行われる「サガン鳥栖対セレッソ大阪」戦に市民の皆さんを招待します。

観戦を希望する人は、次の

新加入選手



28 DF 谷田 悠介
Yusuke Yada



27 MF 下地 奨
Sho Shimoji



23 MF 島寄 佑
Yu Shimasaki



21 GK 室 拓哉
Takuya Muro



4 DF 朴 炅慧
Park Jung Hae

ホームゲーム2008前期日程

| 節 | 月日 | キックオフ | 対戦相手 |
|----|----------|-------|-----------|
| 1 | 3月8日(土) | 14:00 | モンテディオ山形 |
| 3 | 3月20日(祝) | 13:00 | セレッソ大阪 |
| 5 | 3月30日(日) | " | ロアッソ熊本 |
| 7 | 4月13日(日) | " | ザスパ草津 |
| 9 | 4月26日(土) | " | 徳島ヴォルティス |
| 11 | 5月3日(祝) | " | 水戸ホーリーホック |
| 14 | 5月17日(土) | " | サンフレッチェ広島 |
| 17 | 5月31日(土) | 14:00 | アビスパ福岡 |
| 20 | 6月15日(日) | 13:00 | 湘南ベルマーレ |
| 22 | 6月25日(水) | 19:00 | 愛媛 FC |
| 25 | 7月9日(水) | " | ベガルタ仙台 |
| 26 | 7月12日(土) | " | 横浜 FC |
| 28 | 7月26日(土) | " | ヴァンフォーレ甲府 |

※試合会場はいずれもベストアメニティスタジアム



1月20日にベストアメニティスタジアムで行われた初練習



鳥栖市役所を表敬訪問し、意気込みを語る高橋キャプテン

とおり申し込んでください。
詳しくは総合政策課(☎85・3511)へ
受付会場 ジョイフルタウン鳥栖1階センターコート横 市役所市民ホール
受付期間 3月13日(木)から19日(水)まで 平日 午前10時〜午後5時、土・日曜日 午前10時〜午後6時 午前9時〜午後5時(土・日曜日を除く)
申し込み 全戸配布したチラシに必要事項を記入の上、受付会場に持参してください
招待席 レギュラー席(メイン・バックスタンド2階の一部および3階)
その他 配布は1人につき同居している家族分まで。数に限りがあります

鳥栖市民デー 多彩なイベントを開催

当日はさまざまなイベントを開催します。
スタジアム北ゲート前広場
内容 市内農産物産展
市イメージ・キャラクター「とつとちゃん」の写真撮影会 夢プラン21に取り組んだ麓小6年生によるひまわりの種配布ほか

スタジアム内

内容 市内少年サッカーチームによる前座試合(鳥栖少年サッカークラブ、旭FC、ヴァレンティア、サガン鳥栖U-12) ハーフタイムショー(鳥栖商業高校ダンス部)

「鳥栖市民デー」始球式 キッカーを募集

市では「鳥栖市民デー」始球式のキッカーを募集します。大観衆が見守るスタジアムで始球式をしてみませんか。
応募資格 鳥栖市民
募集人員 2人(ペア1組)
申し込み 2人の住所、氏名、年齢、電話番号、間柄を記入し、3月14日(金)までに郵便、FAX、Eメールで総合政策課(〒841-8511 鳥栖市宿町1-1-8 番地 ☎85・3511 FAX 82・1994 Eメール soujou@city.tosu.lg.jp)へ提出してください。同日必着。なお、電話での応募は受け付けませんのでご了承ください
結果通知 当選者のみ連絡します

市誌編さんだより (第5回)

「佐賀の乱」と鳥栖市域

市では鳥栖市誌第四巻「近代・現代編」の編集作業を進めています。

今回の市誌だよりではその中から、近代の幕開けとともに鳥栖が戦いの舞台となった「佐賀の乱」を紹介します。詳しくは生涯学習課市誌編纂係（☎85・3548）へ。

征韓・憂国両党が一致して政府軍と対決

明治七年二月一日に憂国党が、佐賀県の公金取扱機関である小野組佐賀出張所に対して借金を強いる事件が起こりました。このことが「佐賀県士族が征韓論を唱えて襲撃した」と伝わり、内務卿大久保利通が反乱と断定し武力鎮圧を指令します。佐賀の乱の始まりです。

その前年に征韓論の政変で敗れた征韓派の江藤新平は佐賀に戻り、征韓党の党首に就きます。また一方で、明治政府の近代化政策に反

対する士族たちは憂国党を組織し、鳥義勇を首領に担いでいました。

政府が熊本鎮台（明治政府の陸軍）へ出兵命令を出したことを知ると、征韓・憂国両党は、一致して政府軍に当たることにします。

佐賀城内の県庁を占領するなど一度は優勢に立った佐賀軍ですが、二月十九日に博多に上陸した政府軍と、二十二日の朝日山の戦い、二十三日の寒水の戦いで敗れ、佐賀へ攻め入られ、佐賀の乱は鎮圧されます。そして三月一日、大久保利通らの佐賀城入城となります。

鳥栖市域で

激しい砲撃戦を展開

征韓・憂国両党が政府軍との決戦を決意したとき、各地で組織化を図っています。鳥栖市域では、古賀村庄屋などを務めた原家の日記に、二月十一日に田代在住の者が憂国党に加わったことが記されています。田代の旧対馬藩士族へも憂国党からの強力な勧誘があったようです。

一方、政府軍は二月二十一日早朝には、田代宿まで進出しています。人々は田代で戦闘が行われるのではないかと心配して皆荷物を担いで逃げ出し、田代に駐屯していた佐賀軍の士族約百人も戦火を交えることなく佐賀へ撤退し、田代在住の士族は政府軍に投降して

鳥栖に残る佐賀の乱の遺物

激しい戦闘が行われた朝日山付近では、それに関係するとみられる品物が残っています。



◀ 古賀町の民家で発見された古銃

全長99.1cm、重量約4kg。52口径、元込め単発式のライフル。政府軍の制式銃とは異なることや、優勢であった政府軍の装備品が戦場に遺棄されることは考えられないことから、佐賀の乱で佐賀士族が使用したと考えられます。

▶ 朝日山の南側の畑で発見された銃弾

大正期に発見されたもの。いずれも直径1.5cm、長さ2.5cmで、弾頭部が丸く形成されています。





「佐賀の乱」の戦闘の舞台となった朝日山

います（『佐賀征討戦記』、明治八年、陸軍文庫）。
 そして翌二十二日、政府は軍を三手に分けて朝日山に陣取る佐賀軍を攻めています。長崎街道を進み轟木宿に入る軍、宿村付近を経由する軍、古賀村・牛原村・山浦村を経由して朝日山の背後に迫る軍です。

激しい砲撃戦が行われたようですが、佐賀軍は持ちこたえられず、中原宿へ撤退します。その影響で、「村田から神埼まで人家は焼失し、そのほかにも豆津から神埼までの村々はおおよそ焼失している」（『原家日記』）と、大きな損害を被っています。

佐賀県東部

千六百戸が兵火にかかる

佐賀の乱によって大きな

被害を被った県東部では、兵火にかかった約千六百戸に復興資金二万円余り、また約六千人に対し米二百九十石余りが明治政府から与えられています。

また、政府軍の進路に当たった鳥栖市域では、政府軍の武器弾薬や食糧などを運搬する人夫として召集されたり、物品の納入を命じられた者も多く、これらに対し、賃金や代価が支払われませんでした。この一部を学校費（運営費）に充てたいとの願書を出した地区もあり、聞き届けられた上に奇特として賞金百円を与えています。

求む!! 明治・大正 昭和の写真

『鳥栖市誌』第四卷「近代・現代編」第五卷「生活民俗編」の編さんを行っています。
 第四卷では明治以降の町や農村部の変遷、産業、教育、文化などを、第五卷では衣食住のくらしとそれに関係する祭りなどをまとめていきます。
 これらを執筆・編さんするにあたり、皆さんがご持ちの写真などを資料とするとともに、市誌に掲載したいと考えています。
 市民の皆さんのご協力をお願いします。

「鳥栖市誌」第三卷「中世・近世編」 間もなく刊行します

中世編には、朝廷を中心とした公家政治が終わり、武家が政治の実権を握ってから、豊臣秀吉が天下統一するまでの時代を収録しています。

武家社会が成立していく鎌倉時代の鳥栖や、南北朝の争乱で市内各所に陣・城塞が築かれたこと、戦国時代の城山にいた筑紫一族の出自や所領の変遷などについて述べています。

また、宗教に深く結びついた当時の人々の生活や伊勢参宮帳に記録されている田代町や瓜生野町（現在の本町）の人々の様子も紹介。さらに、勝尾城関連の山城群、武士たちの城館などの縄張り図などについても解説しています。

近世編では、豊臣秀吉の九州平定による基肄・養父郡領有のめまぐるしい変遷、対馬藩田代領と佐賀藩領の領政の仕組みと違いなどを述べています。ハゼ・蠟、配置売薬や筑後川・宝満川

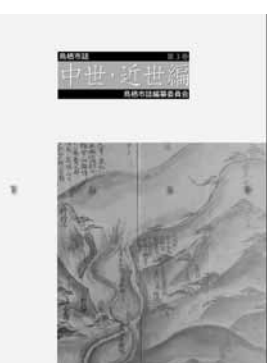

をめぐる久留米・佐賀・対馬藩の「水論」などについても記述しています。
 その他にも、長崎街道を通った人々の紀行文や地域の文学、とりわけ俳句の盛んな様子について新しい史料を交えて紹介。幕末社会の尊皇攘夷運動の中でこの地域が果たした大きな役割についても触れています。
 難しい言葉はできるだけ避け、専門用語は脚注欄で解説しています。カラー版を六百枚以上使用した、ビジュアルな構成で、総頁八百頁。一冊五千円で、四月には頒布します。
 今年度はこの本編のほか、研究編「とすの伝統建築」、資料編「とすの口承文芸」も発行します。

固定資産税 Q & A

固定資産税とは、毎年1月1日に土地、家屋、償却資産(以上を総称して「固定資産」という)を所有している人が、その固定資産の評価額を基に算定される税額を固定資産の所在する市町村に納める税金です。今号では、固定資産税に関して多く寄せられる問い合わせをQ & A方式で紹介します。詳しくは税務課固定資産税係(☎85-3589)へ。

平成16年に家を建てましたが、平成20年度分の税額が急に高くなりました。なぜですか？

50㎡以上280㎡以下の新築住宅は、固定資産税が課税されることとなった年度から3年度分(ただし、マンションなどの3階建以上の中高層耐火住宅は5年度分)に限り、床面積120㎡までの部分の税額が1/2に軽減されます。

あなたの場合は平成17年度から19年度分について税額が軽減されていたわけです。

台風(災害等)で家が損壊してしまいましたが、その分の固定資産税はどうなるのでしょうか？

税金が免除または、軽減される「減免」という制度があります。ご質問のようなご事情がある固定資産を所有している場合などは、固定資産税および都市計画税が減免される場合があります。

詳しくは、税務課固定資産税係へお尋ねください。

家などを壊した場合は、市役所に届け出たほうがいいのでしょうか？

はい、届出をお願いします。家や倉庫など、建物を取り壊した翌年度から、その家屋についての固定資産税はかかりません。

ただし、固定資産税の賦課期日は当該年度の1月1日現在ですから、その後、その年度中に取り壊しても、その年度分の固定資産税は全額課税されますので、ご注意ください。

また、税負担を軽減する住宅用地の特例が適用されている土地については、取り壊した建物の種類、規模などにより、特例(課税標準額の1/6、1/3)の適用除外となる場合があります。

市では随時、現地調査を行っていますが、確認が漏れることもあります。

適正な課税のためにも、建物を取り壊したときは、税務課固定資産税係へご連絡ください。

地価が下がっているのに、土地の税金が上がるのはなぜですか？

土地の評価額は、平成6年度から全国的に地価公示価格等の7割をめどとする評価替えが行われ、評価額が急上昇しました。

一方で、この評価替えによって税負担が急増しないように課税標準額(税額の基礎となる数値)を、評価額に対する課税標準額の割合(負担水準)の区分に応じて、なだらかに上昇させる負担調整措置が講じられました。

このため、評価額と課税標準額との間に大きな開きが生じ、地価の下落によって土地の評価額が下がっても、負担水準が低い土地の場合は負担調整措置により税額が上がります。

土地や家を売っても固定資産税を納めなければならないのですか？

固定資産税は毎年1月1日現在で、固定資産課税台帳に掲載されている所有者に課税されます。

例えば、今年2月にAさんがBさんに土地を売った場合、平成20年1月1日現在の所有者はAさんですので、平成20年度の固定資産税はAさんが納めます。

固定資産税の中に償却資産もありますが、その仕組みを教えてください。

償却資産の固定資産税は、個人や法人で事業をしている人がその事業のために用いている構築物、機械、工具、備品などに課税される税金です。

業種を問わず、事業を行っている個人事業主および法人はすべて賦課期日の1月1日現在、所有する償却資産の状況を1月31日までに申告することになっています。

申告後、固定資産評価基準に基づき、取得価格を基礎として、取得後の経過年数に応ずる価値の減少(減価)を考慮して評価します。

4月1日から導入されます 佐賀県森林環境税



県では4月1日から「佐賀県森林環境税」を導入します。

この税は、水資源を育むなど大切な役割を果たしている森林の多面的、公益的機能を保全するため、荒廃した森林の再生などの施策の財源として集められるものです。

県による荒廃森林の再生 市町による公有林化 (市町の森林購入に対する補助) 市民の皆さんからの提案公募事業 県、市、C SO (NPO法人、市民活

動団体、自治会などの市民社会組織) などによる協働事業に限定して使用します。期間は平成20年度から同24年度までの5年間。皆さんのご理解をお願いします。

税の仕組みについては県税務課(☎0952・25・7021)、税の使い道については県森林整備課(☎0952・25・7135)へ。

課税方法 県民税均等割に上乗せします

納税義務者 県民税を納める人(現行の県民税均等割の納税義務者と同じ)

税額 個人 年額500円 法人 年額1000円

4万円(資本金などの額により異なります)

清二(緒方弥生(江島町・亡夫靖夫) 有馬一彦(轟木町・亡父清彦)

一般寄付 市社会福祉協議会へ 5664円

指定寄付 市社会福祉協議会へ 5万円(桜ヶ丘町へ指定) 江島利郎(桜ヶ丘町)

災害義援金 新潟県中越沖地震被災者へ 151円

鳥栖商工会議所設置募金箱

勤労青少年ホーム 教養講座 受講生を募集

対象 市内に居住または勤務する30歳未満の人
を添えて同ホーム(☎82・4780)へ

勤講時間 午後6時半～同8時半
(ピラティス教室は午後7時～同8時10分、バドミントン教室は午後6時～同8時)
申し込み 勤労青少年ホームに備え付けの申込書に、友の会会費1500円と傷害保険料500円(ピラティス、バドミントンは1500円)

| 講座 | 期日 | 定員 |
|--------------|-----------------------------------|-----|
| 生け花教室 | 4月から3月まで24回(第1・3月曜日) | 15人 |
| きもの着付教室 | ①4月から7月まで 各12回(月曜日) ②10月から1月まで | 15人 |
| 料理教室 | 4月から3月まで24回(第1・3火曜日) | 25人 |
| 茶道教室(表千家・白流) | 4月から3月まで24回(第2・4水曜日) | 15人 |
| 陶芸教室 | 4月から3月まで24回(第2・4金曜日) | 20人 |
| ピラティス教室 | 4月から11月まで24回(火曜日) | 30人 |
| バドミントン教室 | 4月から9月まで12回(第2・4木曜日) | 20人 |

四葉座連弧文鏡を展示公開

教育委員会では、新たに重要文化財に指定される「四葉座連弧文鏡(しようざれんこもんきやう)」を展示公開します。

この鏡は中国・後漢時代のもので、平成6年に藤木遺跡(藤木町)から出土しました。詳しくは生涯学習課(☎85・3695)へ。

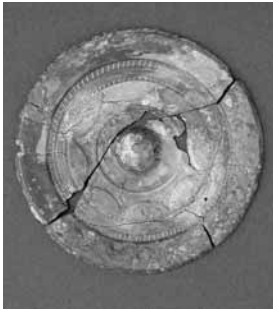

四葉座連弧文鏡

とき 3月4日(火)から14日(金)まで
ところ 市役所市民ホール

寄付

1月31日現在 (敬称略)

香典返し

市社会福祉協議会へ 西村幸夫(原古賀町・亡妻悦子) 古澤行雄(同・亡母ウメノ) 河村廣一(原町・亡妻ナミ子) 白水綾子(今泉町・亡夫義種) 権藤嘉之(同・亡母邦子) 井邊スエノ(安楽寺町・亡夫進) 國松貞子

(田代本町・亡夫政憲) 山本春文(藤木町・亡二男幸志) 武富枝美子(本町・亡父北村忠雄) 近藤雅之(前田町・亡父精一) 福地朝枝(村田町・亡夫勇) 松山祥一(儀徳町・亡父正廣) 古賀ヒサ子(同・亡義母ウメコ) 古川静江(桜町・亡夫政雄) 栗野恵笑子(古賀町・亡夫三郎) 永瀨和子(養父町・亡夫

市政情報ワイド

市政情報を拡大してお知らせします

市民の広場

市民の皆さんでつくるページです

子育ての広場

子育て情報が満載です

情報広場

市政暮らしの情報が満載です

2/3

河内ダム周辺に
イロハモミジなど
120本の苗木を植樹

地球温暖化を防止しようと、鳥栖市親林交流隊による植樹活動が河内ダム周辺で行われました。

同隊のメンバーとボーイスカウトの子どもたち約70人が参加。地元河内町の林業関係者の指導の下、イロハモミジとドウダンツツジ約120本を河川プールと市民の森付近に植えました。

同隊の香山代表は「絶対枯らせない気構えで植えてほしい」とあいさつ。中国・内モンゴル自治区出身の呉ハルバラさんは「雨量が少なく、砂漠化が進む自国の現状を見て参加したくなった」と話しました。植樹した木には植えた人の名札がつけられました。

情報提供は
情報管理課
広報統計係へ。
(☎85-3513)

2/8

NPOと行政が共に
「共働(協働)」について
理解を深める

市民協働に関する理解を深めてもらおうと「市民協働啓発講演会」が中央公民館で開かれました。

市内でNPO活動をしている人や行政職員など約140人が参加。九州大学の加留部貴行特任准教授が「共働(協働)でまちをつくるということ〜『共感』から『共働』へ〜」をテーマに講演しました。

加留部さんは「『共働』は、いきなりできるものではない。まずは会って話すことが大切。自己紹介や情報公開することでお互いを知り合う『共有』、話をする中で共通点を見出す『共感』が、より良い『共働』のためには欠かせないプロセスです」と訴えました。

1/29

学校給食週間に
地元農家と交流
農業について学ぶ

「地元農家との交流会」が学校給食週間の1月24日から同30日まで、市内7小学校で開かれました。

基里小学校で行われた交流会には、4年生の児童54人と地元の農家5人が参加。子どもたちは「野菜を作るのに、どのくらいの期間かかりますか」「農作業で一番大変なことは何ですか」と熱心に質問し、鳥栖市の農業について学んだ後、一緒に給食を食べて交流を深めました。





国際交流員
アリタシホ子さんの
コラムです。

ドイツから グーテンモーゲン!

皆さん「Guten Morgen!」(おはよう!)この原稿はドイツで書いています。

2月14日、福岡空港から飛び立ち、ドイツ・フランクフルト市へ。そして電車で揺られ実家のハレ市へ向かいました。その車中、ドイツで12年間暮らしているアルジェリア人と出会い、3時間ほど話しました。

アルジェリアの政治的な問題、観光スポット、天気や歴史などたくさんのお話を教えてもらいました。逆に私はドイツ人として日本に住んで、

今日からあなたも ドイツ通!

活動しているという自身の生活について話しました。

相手を知り、興味を持ち、教え合い、共感する。そして理解が深まっていく…。今、ニュースでアルジェリアのことが報道されたら、私は身近に感じるでしょう。

私は鳥栖市の国際交流員です。市民の皆さんにドイツという異文化をたくさん知って欲しいと願い、色々な活動をしてきました。逆に皆さんから日本という異文化をたくさん教えていただきました。

違う文化への理解を深めることはとても大切だと思います。なぜなら、互いを理解して、尊敬し、大事にすることこそが世界の平和を実現するための第一歩だから…。

「今日からあなたもドイツ通」の連載は今回で終了します。ご愛読ありがとうございました。

2/13

(株)西原商会九州が 物流配送センターを 鳥栖市に建設



ホテルや飲食店などへの業務用食品の販売などを行っている株式会社西原商会九州がグリーン・ロジスティクス・パーク鳥栖へ進出することが決まり、その協定締結式が市役所で行われました。

これにより鳥栖市へ進出した企業は152社目になります。

同社は現在、久留米市にある出張所が手狭になったため、一部2階建ての鉄骨造り約2,200㎡の物流配送センターを建設。施設内には鳥栖営業所も新設し、佐賀県東部と福岡県南部を対象に営業を行う予定です。新たに社員11人を採用し、今年9月の操業開始を目指しています。

2/11

吹奏楽部の中高生 コンサートで 合唱や演奏を披露



鳥栖工業高校や田代中学校など市内5校の吹奏学部による「バレンタイン・ジョイントコンサート」がジョイフルタウン鳥栖で開かれました。

多くの人に活動の成果を見てもらおうと毎年開かれており、今年で9回目の開催。今回から香楠中学校も参加しました。

各校の部員172人は、いろいろな世代の人を楽しんでもらえるようにと、「となりのトトロ」などのアニメソングから「北国の春」などの演歌まで多彩な曲目を演奏したほか、合唱や踊りも披露。会場に詰め掛けた聴衆は、手拍子をしたり、一緒に歌を口ずさんだりしていました。

『子ども道行きばやし』を取材しました!



昨年行われた曾根崎の獅子舞での「道行きばやし」

市民リポーター
コーナー

わたしが見つけました!!

特ダネ

私の住んでいる曾根崎町では、毎年3月に氏神様である「老松宮」で、獅子舞の奉納が行われます。

市内では、鳥栖地区の藤木町、若葉地区の神辺町、麓地区の牛原町、旭地区の村田町・江島町で獅子舞が傳承されており、藤木町と曾根崎町では、「道行きばやし」の形が残されています。

曾根崎町の獅子舞は、昭和36年以降途絶えていましたが、59年に保存会が結成され、「曾根崎の獅子舞」として復興し、その後、62年に「鳥栖市重要無形民俗文化財」に指定されました。

獅子舞が途絶えていた期間も、当時の農協婦人部の皆さんが、地区の文化祭などで、部分的に披露されていたそうですが、その中で「道行きばやし」も繼承されており、復興の際には、指導に当たってくださったそ

編集後記

▶夜遅くまで、肌寒い境内で半月以上も練習をする、鉦・太鼓打ちの方々。獅子を演じる方や獅子つり役の小さい子どもたち。「道行きばやし」を踊ってくれる子どもたちと、その指導者の皆さん。また、何日も掛けて、当日、四百食ものお弁当を作ってくださる婦人会の皆さんの御尽力に心からの敬意と感謝の念を表したいと思います。

平成20年3月
塚本智香子
(曾根崎町)



「道行きばやし」には、日の丸の扇子を持って踊る「道ばやし」と、ポンテンと呼ばれる短冊を三角に折った飾りの付いた竹の棒を持って踊る「筑後ばやし」とがあります。2曲ともに唄は無く「ドン・キャンキャン」と聞こえる単調な鉦と太鼓の伴奏のみで、老松宮から下宮までの往復路に踊られます。

早春の柔らかな日差しの中で、幼稚園生くらいの子供から小学生までの子どもたちが、お揃いの法被に前掛け、帯、手甲を付けて、頭にはキリリと鉢巻をしめて、曲毎に「ヤァーサ」「エイサ、ヨイヨイ」と可愛らしい掛け声をかけながら、踊る姿を見ていると「ああ、今年も春が来たなあ」とつくづく感じ、併せて、伝統行事が残されている地区で暮らせている事を幸せに思っています。

なお今年は、3月23日の日曜日に行われます。



昭和36年当時の「道行きばやし」

講座

パソコン教室～エクセル初級編～

対象 ● 2日間とも参加可能なキーボード入力ができる人
とき ● ①4月10日(木)午後7時～同9時②同12日(土)午前10時～正午
ところ ● とす市民活動センター
定員 ● 5人(先着順)
参加費 ● 1回1,000円

講座

パソコン教室～初心者向け～

とき ● 4月1日から同22日までの毎週火曜日、午前の部＝午前10時～正午、午後の部＝午後2時～同4時
ところ ● とす市民活動センター
定員 ● 午前・午後の部とも各5人(先着順)
参加費 ● 1回1,000円

とす市民活動センターから…

とす市民活動センターでは、ボランティアやNPOなどの団体情報、イベント情報などを募集しています。団体の案内や広報誌などをセンターに置いてみませんか。



お知らせ

クローバーカフェ

市民活動に携わる人、関心がある人同士で日ごろの思いを語りあい、みんなでわいわいお茶会をしませんか。
とき ● 3月10日(月)午後6時半～同8時半
ところ ● とす市民活動センター
参加費 ● 100円

とす市民活動センタークローバーだより

問い合わせ
とす市民活動ネットワーク

〒841-0032
鳥栖市大正町685
(トスパレス2階)
TEL81-1815
TEL80-8122

みんなの伝言板

初心者弓道教室

4月5日から6月28日までの毎週土曜日、市民弓道場(市民プール西側)午後5時～同7時(4月5日は午後4時半～)。定員は15人程度。参加費3,500円(弓具は準備します)。申し込みは3月31日(月)までに、電話またはFAXで吉田(TEL・FAX82-3182)へ。

グラウンド・ゴルフ教室

3月15日(土)午前9時半～同11時半(受け付けは午前9時～)陸上競技場。参加無料。詳しくは市グラウンド・ゴルフ協会・中島(TEL090-8833-7175)へ。

目達原駐屯地一般開放

約800本の桜の開花時期に合わせて、目達原駐屯地内を一般開放します。開放日は、3月29日(土)・30日(日)・4月5日(土)・6日(日)の4日間、午前10時～午後8時。詳しくは目達原駐屯地広報班(TEL0952-52-2161内線206)へ。

空き事務所などを一時的に利用した特設会場で、健康機器などの無料体験を行い、高い商品を販売する業者がいます。狭い事務所、長時間の体験をさせ、商品を買うようにと説得を続け、精神的に追い詰めます。閉鎖的な場所で数人に囲まれて説得されるといった場合も多く、ついつい

いその場から逃げたいあまり、契約してしまう例があります。契約後、正規のメーカー品と比べて、高価過ぎたと気付いたところにはもう遅く、返品を受け付けてくれることはほとんどありません。無情にも高額なローンの支払いだけが残る仕組みなのです。これは「キャッチセールス」といい、社会経験の少ない若者を狙うなど問題の多い商法です。市民協働推進課(TEL85・3576)では毎月1金曜日に消費生活苦情相談窓口を開設しています。お気軽にご相談ください。

知っとこ!

消費生活情報

第23回

路上にて無料体験のカモになり

いろは

就職情報

高齢者相談室では、次のような求人申し込みがあります。いずれも年齢は問いません。詳しくは同相談室(TEL85・3556)へ。決定済みの場合もあります。
出庫業務(轟木町)：時給750円
営業サポート(田代大官町)：時給900円
清掃(真木町)：時給680～850円
食品製造スタッフ(酒井西町)：時給900～920円
工場内作業(酒井西町)：時給750～900円
ベッドメーカー・清掃(京町)：時給780円

親子のサロン ところ●児童センター

| 対象 | とき | |
|-----------------|---------------------|-------------|
| 3歳以上の就学前の幼児と保護者 | 毎週火・木曜日 (20日を除く) | 10:00~12:00 |
| | 毎週水曜日 | 14:00~16:00 |

親子の広場 ところ●児童センター

| 対象 | とき | |
|---------|---------------------|-------------|
| 乳幼児と保護者 | 毎週火・木曜日 (20日を除く) | 14:00~16:00 |
| | 毎週水・金曜日 | 10:00~12:00 |

親子のキッズサロン ところ●児童センター

| 対象 | とき | |
|---------------------|---------------|-------------|
| 2歳~2歳5カ月の幼児と保護者 | 7日(金)・21日(金) | 10:00~11:30 |
| 1歳6カ月~1歳11カ月の幼児と保護者 | 10日(月) | 14:00~15:30 |
| 2歳6カ月~2歳11カ月の幼児と保護者 | 10日(月)・24日(月) | 10:00~11:30 |
| 歩行できる1歳5カ月までの幼児と保護者 | 24日(月) | 14:00~15:30 |

赤ちゃん体操 ところ●児童センター

| 対象 | とき | |
|-------------------------|--------|-------------|
| ハイハイができない5カ月以上の乳幼児と保護者 | 7日(金) | 14:00~15:30 |
| ハイハイはできるが歩行ができない乳幼児と保護者 | 21日(金) | 〃 |

赤ちゃんひろば ところ●鳥栖いづみ園

| 対象 | とき | |
|------------------------|---------------|-------------|
| 歩行ができない首がすわっている乳幼児と保護者 | 毎週木曜日(20日を除く) | 13:30~15:00 |

子育て支援総合コーディネーター通信 12

子育てサークル「くらっ子くらぶ」では、上峰町の人形劇団「いちごじゃむ」による「オクトくんのぼうけん」を公演します。

佐賀県や福岡県などを中心に活動している「いちごじゃむ」の手作りの人形たちによる不思議の世界をお楽しみください。

参加費無料、申し込み不要です。ぜひお越しください。

とき●3月26日(水)
午前10時30分~

ところ●蔵上公民館 「オクトくんのぼうけん」の一幕



子育てイベント情報

3月

各行事の内容など詳しくは、子育て支援総合コーディネーター(子ども育成課内画85-3552)にお問い合わせください。

親子遊びの会 対象●就園前の乳幼児と保護者

| とき | ところ |
|-------------------|--------------|
| 7日(金) 10:00~11:30 | 鳥栖北公民館 |
| 10日(月) 〃 | 基里公民館 |
| 13日(木) 〃 | 麓公民館 |
| 〃 〃 | 田代公民館 |
| 14日(金) 〃 | 鳥栖公民館 |
| 17日(月) 〃 | 旭公民館 |
| 〃 〃 | 若葉コミュニティセンター |
| 18日(火) 〃 | やよいが丘保育園 |

園庭開放 対象●就園前の乳幼児と保護者

| とき | ところ |
|----------------------------|-----------|
| 毎週月~金曜日(20日を除く)。 22日(土) | 小鳩園 |
| 毎週月~金曜日(20日を除く) | 白鳩園 |
| 毎週火・木曜日(20日を除く) | レインボー保育園 |
| 毎週火・水・木曜日(20日を除く) | みどりヶ丘保育園* |
| 〃 | めぐみ保育園* |
| 毎週木曜日(20日を除く) | 下野園 |
| 〃 | 田代保育園 |
| 毎週土曜日 | 鳥栖いづみ園 |
| 1日(土) | 布津原幼稚園 |
| 6日(木) | 慈光保育園 |
| 14日(金) | やよいが丘保育園 |
| 28日(金) | 鳥栖双葉保育園 |

*印の園は園庭とホールを同時開放

ホール開放 対象●就園前の乳幼児と保護者

| とき | ところ |
|-------------------|----------|
| 毎週月~金曜日(20日を除く) | 鳥栖いづみ園 |
| 毎週火・水・木曜日(20日を除く) | やよいが丘保育園 |
| 毎週火曜日 | 白鳩園 |
| 3日(月)・24日(月) | 保健センター |

おもちゃ図書館 ところ●児童センター

| 対象 | とき | |
|------------|-------|-------------|
| 就学前の幼児と保護者 | 8日(土) | 10:00~12:00 |

春休み親子で こんにやく作り教室

食生活改善推進協議会では「春休み親子でこんにやく作り教室」を開きます。ぜひ、ご参加ください。

とき 3月28日(金) 午前9時半～午後1時
ところ 保健センター

募集人員 15家族(申し込み多数の場合は抽選)

参加費 1人100円(材料代、保険料)

持ってくるもの 1人につき米2分の1カップ、エプロン、大きめのハンカチ、上靴(子ども用)

申し込み 3月3日(月)から同17日(月)までに保健センター(☎85・3650)へ

ぼうwithののはな

とき 3月15日(土) 午後1時開場、同1時半開演
ところ 中央公民館

内容 だるま森(小学生向け)や ののはな(幼児向け)による公演、共同創作など

参加費 800円 500(ともに材料費)

申し込み ぽっぽ・わーるど(☎83・7415)

230形268号 蒸気機関車を一般公開

とき 3月20日(祝) 正午～午後2時
ところ JR鳥栖駅東 蒸気機関車展示場(虹の橋横) 問い合わせ 総務課庶務防炎係(☎85・3506)



230形268号蒸気機関車

子っつ鳥 アルバム



大石敏史さん千亜希さんの長男
光聖くん(3歳、原町)

●両親からひと言
人に優しく兄妹仲良く元気に育ってね。かっこいい男の子になろう



大石敏史さん千亜希さんの長女
奈月ちゃん(1歳、原町)

●両親からひと言
人に優しく兄妹仲良く元気にかわいい女の子になろう

第12回

私の子育てリレーエッセイ

今回は横尾美智代さん(山浦町)です

母親となって12年が過ぎ少しは要領を得てきたように、とりあえず今は子どもたちとの関係をおもしろいと思えるようになってきました。平日はお互いに学校と仕事と離れていますし、夕方はそれぞれ水泳やサッカーをしているために、どちらかと言えば子どもたちを遠くから見ている感じですね。

そのために送迎の車の中ではわれ先にと話を始めるので出遅れた子はシヨボンとしています。学校の友達の話、習い事の練習内容やきつかった事、うれしかった事を話したり、落ち込んでいる子を他の2人が一生懸命なくさめたり。時にはケンカもする3人の姿をみるのが、私の一番の幸せな時間だと思っています。

子どもたちが小

さかったころはそれなりに大変で、「自分の時間がない！」と時折爆発していたのですが、こうして少しずつ私から離れていってしまつと、かけがえのない時間だつたんだと思います。

子どもは離れていくのですが、逆に子どもを通じて友達が増え色々な経験ができ、世界が広がっています。私に元気を与えてくれる子どもたちに感謝！です。次は大好きな友達の間馬場恵さんをご紹介します。



写真右から執筆者の横尾美智代さん、二女・茉優ちゃん、長女・美咲ちゃん、長男・圭亮くん

各種相談

■ 4月の心配ごと相談

とき ● 毎週水曜日、午前9時半～午後3時半

ところ ● 社会福祉会館(第2・4水曜日は市役所2階第1会議室)

問い合わせ ● 社会福祉協議会(☎85-3455)

■ 4月の障害者相談

とき ● 4月9日(水)午前9時半～正午

ところ ● 市社会福祉課

問い合わせ ● 同課(☎85-3642)

■ 言語・発達相談

とき ● 3月17日(月)午前10時～午後4時

ところ ● 保健センター

内容 ● 発達、言葉の遅れなど

申し込み ● 若楠療育園(☎83-1288)へ

■ 社会保険相談

とき ● 4月3日・10日・17日・24日(いずれも水曜日)、午前10時～正午、午後1時～同3時

ところ ● 市役所2階第1会議室

問い合わせ ● 佐賀社会保険事務所(☎0952-31-4191)

※年金相談は予約が必要です(予約先も同上)

■ 無料法律相談(弁護士)

とき ● 毎週水曜日、午後1時～同4時

ところ ● 鳥栖市法律相談センター(秋葉町)

申し込み ● 県弁護士会法律相談センター(☎0952-24-3411)へ

■ 4月の市民相談会

会場は市役所2階第1会議室。詳しくは市民協働推進課(☎85-3576)へ。

| 日 時 | 相談内容 |
|--------|----------------------------|
| 9日(水) | 9:30～12:00 人権相談 |
| | 10:00～12:00 法律相談(司法書士、要予約) |
| | 13:00～15:30 心配ごと相談 |
| 23日(水) | 9:30～12:00 行政相談 |
| | 10:00～12:00 暮らしの手続相談(行政書士) |
| | 13:30～15:30 心配ごと相談 |

※多重債務や相続に関する相談は司法書士による法律相談へ。予約は相談日の1カ月前から受け付けます。

※暮らしの手続相談は外国人からの相談にも応じます。

講座



若者自立支援セミナー

対象 就職や職業生活に不安・悩みがある人
とき 3月19日(水)・27日(木)午後2時～同4時
ところ 雇用・能力開発機構佐賀センター(佐賀市)テーマ 19日「職業ふれあい「情報業」 27日「自分みがき「仕事のしかた」とコミュニケーション」
受講料 無料
申し込み 雇用・能力開発機構佐賀センター(☎0952・26・9498)へ

小型船舶操縦免許更新講習会

とき 3月29日(土)午後2時半～
ところ 石橋文化センター共同ホール(久留米市)持ってくるもの 小型船舶操縦免許証、写真2枚(縦4・5cm×横3・5cm、6カ月以内撮影)、住民票1通(本籍地記載のあるもの)、講習料
申し込み 宇城市立九州海技学院(☎0964・52・2451)へ

危険物取扱者試験準備講習会

とき 5月8日(木)・

9日(金)午前9時半～午後4時

ところ JAGグリーンパレス(神辺町)

種類 乙種第4類

受講料 4000円(2日分)

受付期間 4月1日(火)から5月2日(金)まで

申し込み 鳥栖・三養基地

区危険物安全協会(☎83・3181)へ



ご存じですか

危険物取扱者試験

とき 5月18日(日)午前9時半

ところ 龍谷高校(佐賀市)

今号も絶対見逃せない!! イベント情報

3/12~16 文化財成果展「田代代官所の実像を探る」

教育委員会では平成19年度文化財成果展「田代代官所の実像を探る」を開きます。

昨年行われた田代代官所跡発掘調査の成果を、現存する代官所の公文書類とともに展示・紹介しま



田代代官所跡から出土した食器

す。詳しくは生涯学習課文化財係(☎85-3695)へ。

とき 3月12日(水)から同16日(日)まで、午前10時～午後7時 15日(土)16日(日)は午後6時まで

ところ 市立図書館 記念講演会

とき 3月16日(日)午後1時半～

ところ 市立図書館視聴覚室 演題 田代代官所の統治機構と日常(仮題)

講師 高野信治さん(九州大学大学院教授)

人のうごき

- 人口：65,804人(前月比-2)
男性：31,729人(前月比-15)
女性：34,075人(前月比+13)
- 世帯：24,522世帯(前月比+10)
※平成20年1月末現在の住民基本台帳による

今月の納税

- 国民健康保険税(10期)
※納期限は3月31日(月)です。

水道の修繕

鳥栖市管工事協同組合(☎84-2500)へ申し込んでください。鳥栖市水道事業指定給水装置工事事業者でも受け付けています。

テレビ広報とす

ケーブルテレビ(くーみんテレビ10ch)に市職員などが出演して、行政情報をお伝えする15分番組。3月は「鳥栖・ツイッ子ども交流事業、夢プラン21」を放送します。

市政情報のスポットCM

- ドリームFM(76.5MHz)
20秒のスポットCM。1日2回放送。イベントや暮らしの情報のほか、災害情報などを放送します。
- 時間 ●朝=日~土曜日:午前7時55分~同8時ごろ▽昼=月~土曜日:午後0時45分~同0時50分ごろ、日曜日:午後1時15分~同1時20分ごろ

市への提言・意見

- ・市民提案箱で。
 - ・FAX(83-3310)で。
 - ・ウェブで。市ホームページトップページバナー [鳥栖のアイデア箱](#) をクリック。
- 詳しくは市民協働推進課(☎85-3576)へ。

住民票などの夜間・休日交付

市では住民票の写しと印鑑登録証明書を平日の夜間や休日にも交付しています。ただし、電話での予約が必要です。予約は市民課市民係(☎85-3581)へ。

受付期間 3月31日(月)から4月11日(金)まで。受験願書は鳥栖・三養基地区消防本部(☎85・0119)で配布します。問い合わせ 財団法人消防試験研究センター(佐賀市☎0952・22・5602)

国民健康保険 被保険者証の更新

現在、使用されている被保険者証の有効期限は、3月31日です。新しい被保険者証は3月下旬に世帯主あてへ配達記録郵便で郵送しますので、被保険者証の記載事項を確認してください。内容に変更がある場合や、

社会保険などに加入している場合は届け出が必要です。また現在、老人保健法による医療受給者証を持つている人は、4月から後期高齢者医療制度に加入することになり、佐賀県後期高齢者医療広域連合から後期高齢者医療被保険者証が送付されます。詳しくは国保年金課(☎85・3582)へ。

花壇コンクール作品を募集

応募資格 市内の個人と団体。花壇の面積は不問。募集内容 花壇(自宅の庭、プランター、鉢など)審査 4月上旬(予定)

申し込み 3月31日(月)までに市花とみどりの推進協議会事務局(都市整備課内☎85・3603)へ

3月は「春の青少年健全育成強調月間」です

環境が大きく変化するこの時期は、子どもたちにとっても重要な時期です。家庭や学校、地域が一体となつて子どもたちを見守り支えましょう。

また、大人が自らの姿勢を問い直し「地域の子どもは地域で守り育てる」という気持ちで、子どもたちにとって安心できる環境づくりを心掛けましょう。

クロスロード イベント情報

久留米市、小郡市、基山町のイベントコーナーです

たのしまる春まつり

(久留米市)

とき 3月22日(土)・23日(日)午前10時~午後4時
ところ 田主丸町商店街多目的広場および田主丸町内の各「蔵」
内容 日本酒・焼酎・ワイン・醤油の「蔵開き」ほか
その他 会場間を無料シャトルバスが運行します
問い合わせ 久留米観光コンベンション国際交流協会田主丸事務所(☎0943-72-4956)

七夕市フリーマーケット

(小郡市)

とき 3月20日(祝)午前10時~午後3時(雨天中止)
ところ 小郡運動公園内陸上競技場西側広場(小郡市大保)
内容 趣味で作ったもの、家庭で不要になったものなどの販売
問い合わせ 七夕市実行委員会事務局(小郡市商工・企業立地課内☎72-2111内線142)

あんひと こんひと

187

「あいにくの天気でしたが多くの人が来てくれたので大成功です。後日、自宅の電話番号を調べて『良かった』と言ってくれる人もいました」

二月三日、中央公民館で開かれた「鳥栖市男女共同参画フォーラム」を企画・運営する実行委員会の委員長を務めました。

「理解し尊重し合うためのコミュニケーション」をテーマに開かれた同フォーラムでは、フリーアナウンサーの副田ひろみさんや生ごみ先生としておなじみの吉田俊道さんの講演のほか、「父と子のふれあいクッキング試食会」「男性の家事写真コンテスト」など多彩な催しを準備。会場に詰め掛けた約三百五十人は「男女共同参画」について考えま

した。同実行委員会は昨年四月に発足。女性十二人、男性六人の十八人で構成されています。今回初めて委員長を引き受けた山崎さんは「月に一回開かれる全体会以外に、企画・広報・イベントの三つの委員会を設け、それぞれに責任を持たせることで運営をスムーズにしました」と、四年間の実行委員長としての経験を生かし手腕を振るいました。

「夫は外で働き、妻は家庭を守るなどといった性別による固定的な役割分担が見直され、あらゆる社会活動への参加が公平に開かれ、個性や能力を発揮できる社会になるといいですね」



男性の家事写真コンテストで優勝した谷口忠さんの作品

男女共同参画 フォーラムの開催に尽力 山崎利昭さん



Profile

やまさき・としあき とす男女共同参画市民実行委員会委員長。40年ほど続けている謡曲は公民館で教室を開く腕前。A B型の68歳で、江島町在住。

田代公園臨時バス時刻表

〈行き〉

| 鳥栖駅 | 市役所前 | 田代公園 |
|--------|-------|-------|
| ※ 9:15 | 9:20 | 9:30 |
| 9:45 | 9:50 | 10:00 |
| 10:15 | 10:20 | 10:30 |
| 10:45 | 10:50 | 11:00 |
| 11:20 | 11:25 | 11:35 |
| 12:20 | 12:25 | 12:35 |
| 13:05 | 13:10 | 13:20 |
| 13:50 | 13:55 | 14:05 |
| 15:00 | 15:05 | 15:15 |
| 15:55 | 16:00 | 16:10 |
| 17:10 | 17:15 | 17:25 |

〈帰り〉

| 田代公園 | 市役所前 | 鳥栖駅 |
|-------|-------|-------|
| 12:45 | 12:55 | 13:00 |
| 13:30 | 13:40 | 13:45 |
| 14:30 | 14:40 | 14:45 |
| 15:30 | 15:40 | 15:45 |
| 16:30 | 16:40 | 16:45 |
| 17:30 | 17:40 | 17:45 |

● 3月30日および桜の開花状況に応じて運行
(※ 9:15発は3月30日のみ運行)

● J R 鳥栖駅、本通1丁目、西鉄鳥栖、市役所前、大木、神辺幼稚園、田代公園に停車

鳥栖市観光協会では「第21回とす弥生まつり」を次のとおり開きます。
また、田代公園の桜を見ごろの時期に合わせて、1週間(午後7時〜同10時)



優美な巫女舞

ライトアップします。幻想的な夜桜をお楽しみください。詳しくは同観光協会(☎83・8415)または商工振興課(☎85・3605)へ。
とき ● 3月30日(日) 午前10時〜午後3時
ところ ● 田代公園一帯
内容 ● 武人舞、巫女舞などのステージイベント、史跡めぐりウォーキング、バーザーなど
交通 ● 鳥栖駅〜田代公園間の臨時バス(有料)をご利用ください。詳しくは西鉄バス佐賀(☎83・6027)へ

第21回とす弥生まつり 3月30日(日)、田代公園一帯