

市報

とす

5

2009 May

平成21年5月1日号 No.1116

今号の主な内容

- 特集 : みんなで防ごう!!悪質商法…… 2
- 特集 : 特定保健指導でステキになりませんか…… 4
 - 特定健康審査・いきいき健康診査…… 5
- 劇団四季公演「ウェストサイド物語」…… 6
- プレミアム付商品券鳥く栖っ券(とくすっけん)を販売…… 7



3年に1度の伝統の舞

3年に1度だけ行われる伝統行事「神辺の獅子舞」が4月12日、神辺町の老松宮を中心に町内3カ所で披露されました。獅子2頭に獅子釣りの子ども4人が、鉦や太鼓に合わせてリズムよく舞うクライマックスの場面では、詰めかけた観客たちから手拍子が送られました。

5月は消費者月間です。消費者新時代

～消費者が主役～



その振り込み、ちょっと待った!! 1人で決めずにはまずは相談を。

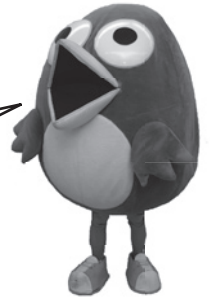

鳥栖市イメージキャラクター「こつこちゃん」

みんなで防ごう!! 悪質商法

携帯電話などの通信機器が普及し、生活は便利になりましたが、反面、それらの機器を巧みに利用した「振り込み詐欺」などの事件が相次いで発生しています。

2008年の被害総額は275億円を超え、私たちの生活に大きな不安をもたらしています。

そこで今号では、最近の代表的な悪質商法と被害にあわなかったための方法を紹介します。

■問い合わせ：鳥栖市消費生活センター（市役所1階 市民協働推進課内） ☎85・3576

振り込み詐欺

「振り込み詐欺」とは、次の4つの詐欺の総称です。

■架空請求詐欺

架空の事実を記載した封書やはがきなどを不特定多数の人に送り、現金を犯人の預金口座などに振り込ませるなどの方法によりだまし取ります。

裁判をイメージさせるような言葉で、不安をあおり、「万が一、身に覚えがない場合は、連絡をしてください」などと善意を装って折り返しの連絡を促します。公的機関のような名称で通知が届くことが多いようです。

（ここがポイント）
◆身に覚えのない請求は、絶対に無視し、指定された

連絡先への連絡はしない。

◆裁判所から「特別送達（原則として郵便職員が名宛人に手渡し、「郵便送達報告書」に受取人が署名または押印する方法）」で届いた書類は、必ず裁判所へ確認する。

■オレオレ詐欺

身内を名乗り、借金の返済や交通事故の示談金名目などで、現金を振り込ませる手口です。犯人は、複数人で演技し、家族の情報を調べて現金をだまし取ろうとします。

最近では、バイク便や代埋人を直接自宅に向かわせたり、定形小包郵便物（通称「エクスパック500」）を使った現金の受け渡しを指定したりする場合もあります。

（ここがポイント）

◆1人で判断せず、いったん電話を切って、他の親族に連絡するなど冷静に事実確認をする。

◆手口を理解し、日ごろから家族にしか分らない英語ソードや合言葉を用意しておく。

■融資保証金詐欺

『即日融資OK』を誘い文句にFAXやダイレクトメールなどを送り、あたかも融資すると見せかけ、「あなたの信用を確認する」などと称して申込者に対し保証金などの名目で何回も現金を振り込ませます。大手消費者金融会社を装ったものもあります。

（ここがポイント）

◆融資より先に金銭を要求することはありえません。

■還付金詐欺

税務署や市役所などを名乗り「税金や医療費などを返還します」などの言葉で、コンビニエンスストアなどに設置してあるATM（現金自動預払機）に行かせます。その後、還付手続きの指示を装い、犯人の口座に振り込む操作をさせます。

最近では定額給付金を装ったものも発生しています。

（ここがポイント）

◆給付金などをもらうためにATMに行くように言われたら、詐欺を疑う。

※平成20年6月21日から振り込め詐欺救済法（犯罪利得預金口座等に係る資金による被害回復分配金の支払等に関する法律）が施行され、犯人の預金口座にお金が残っている場合は、訴訟をしなくても被害者に返金できる仕組みができました。被害にあったらすぐに犯人の預金口座を凍結するために、振込先金融機関へ連絡し、名義人、口座番号を伝え、警察にも被害届を出しておきましょう。

ワンクリック詐欺

携帯電話やパソコンからインターネットに接続し、

いろいろなサイトを見ているうちに、突然出会い系やアダルトサイトなどにつながり、料金請求の表示になるといったものです。アダルトサイトなどに限らず、着メロサイトや掲示板、ブログなど、あらゆるジャンルのサイトにわなが仕掛けられていることもあります。

（ここがポイント）

◆突然の請求に動揺し、「家族に知られるのが恥ずかしい」「不安だから払った方がいいだろう」と、安易に払うと悪質業者をはびこらせる原因になるばかりか、簡単にお金を取れるカモにされ、次の不当請求につながります。

◆根拠がない請求は無視する（契約意思がなく、単にURLや画像、年齢確認部分をクリックしただけで、契約は成立しません）。

◆興味本位で怪しいサイトには近づかないようにする。

◆安易に住所、氏名などの個人情報を入力はしない。

ネットワークビジネス

「月々100万円も夢じゃない」などと、あたかも簡単にもうかるような説明をして販売組織に加入させる手口です。会員になるために登録料や商品購入が必要で、「収入で十分払えるから大丈夫」などと借金やクレジット契約を勧められます。しかし、収入はほとんど得られず、結局、多額の借金と不要な在庫を抱えることとなります。

また、自分の損を取り戻そうと強引に友達を誘えば、人間関係が崩れるだけでなく、懲役や罰金などの刑事罰を受けることもあります。ちなみに「マルチ商法」も

ご存じですか？ クーリング・オフ

訪問販売や電話勧誘などで購入した商品・サービスなどは、契約をした日を含めて8日間は、違約金を支払うことなく無条件で解約することができます。これをクーリング・オフといいます。なお、業務提供誘引販売取引（内職商法）や連鎖販売取引（マルチ商法）のクーリング・オフの期間は20日間です。

※ただし、次のような場合は、クーリング・オフができないこともあります。

- ・3,000円未満の現金取引
- ・健康食品などの消耗品をすでに使用している
- ・特定商取引法で指定されていない商品（自動車など）、サービス、権利

これにあたります。

（ここがポイント）

◆もうかる話と聞いたら気をつける（労せずにもうけるなどといった、うまい話はありません）。

次々販売

訪問販売などで布団や床下換気扇などの契約をした人をターゲットに、長時間に渡り勧誘し、次々と契約を迫る手口です。同一業者から何度も販売されたり、複数の業者が立て続けに現れたりして、新たな契約をさせられます。

はつきり断れない性格の人や、1人暮らしの高齢者などがつけ込まれやすく、支払い能力をはるかに超えた高額のクレジット契約を結んでいたりと、現金をだま

し取られていたりします。

（ここがポイント）

◆見知らぬ人（怪しい人）は、玄関に入れない。

◆その場ですぐ決めないで、家族や友人に相談する。

※次々販売では、被害者が販売員を信じ込んでいて被害に気付いていなかったり、気が弱くて解約したくても言い出せなかったり、クーリング・オフを知らなかったりするため、被害が大きくなりがちです。

被害を防ぐには、日ごろから家族や地域の人々の見守りが欠かせません。「訪問販売業者が度々、家に入っている」「お金に困っているようだ」など、普段と違う様子に気付いたら、鳥栖市消費生活センターへの相談を勧めてください。

図1. ワンクリック詐欺



突然送られてくるメール。「何だろう?」「見るだけなら…」と思ってクリックすると…

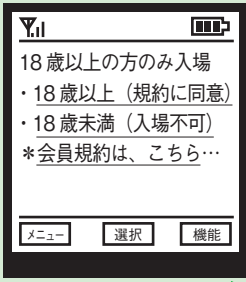

会員規約を読まずに、とりあえず、「18歳以上」をクリックして、先を急ぐと…

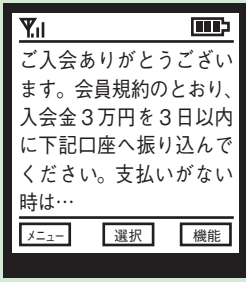

いきなりの料金請求。規約を読むと確かに入会金がかかる。さあ、どうする!?

次はあなたの番です!!

It's your turn now.

特定保健指導でステキになりませんか?



ひ孫の顔を見る
ためにも健康で
いたいですね。

志田さんのがんばり結果

【体重】 72.5kg → 66.5kg **-6kg**

【腹囲】 90cm → 87cm **-3cm**

トを食べていました。指導を受けて、食事は1日3食きちんと食べ、夕食後は間食をしなくなりしました。チョコレートもたまに食べるくらいで、「あと1個」と思うところでやめています。朝食がおいしいくなり、体重が落ちていくのが気持ちよく、今まではいていたズボンのウエストもゆるくなりました。

志田順司さん (66歳・安楽寺町)

「動機づけ支援」に判定された志田さん。お孫さんから「ジジはメタボ!」と言われることも。特定保健指導を受けた結果...!

以前は1日2食で、夜遅くまでバナナやチョコレール。自分では分かっているつもりでも、改めて聞く保健師さんの言葉は説得力があり、心に残っています。体の中の変化は自分では分からないので、これからも毎年、健診を受けたいと思います。孫の嫁やひ孫の顔を見るためにも元気でいたいです。

杉岡英憲さん (54歳・原町)

「積極的支援」に判定された杉岡さん。特定保健指導で体重や腹囲、血圧にも効果がありました。杉岡さんのがんばりは...!

杉岡さんの がんばり結果

【体重】 **-2kg**

【腹囲】 **-5cm**

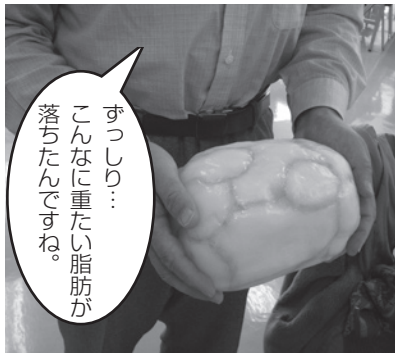

すっしり...
こんなに重たい脂肪が
落ちたんですね。

自分の体の変化に驚きました。特定保健指導を受け、安心して確実に成功すると感じました。半年間、応援してもらって心強かったです。体が何ともなくても健診や指導を受け、生活習慣病を予防することが大事ですね。

平成20年度から「特定健診・特定保健指導」が始まりました。これは内臓脂肪の蓄積を未然に把握し、糖尿病や高血圧症などの生活習慣病を予防するための取り組みです。昨年6月の健診の結果、保健センターで半年間にわたって保健指導を受けた人の中から、今回、効果が最も現われた2人に体験談を伺いました。

■問い合わせ：保健センター (☎85・3650)

保健師・管理栄養士がサポートします!!

特定健診では、メタボ予備軍の人は「動機付け支援」、メタボリック症候群の人は「積極的支援」と判定されます。今回登場いただいた2人は自分に合った方法で結果を出しました。「健康」は宝物。皆さんもぜひ「特定健診・特定保健指導」を受けてください。私たち保健師・管理栄養士がサポートします。

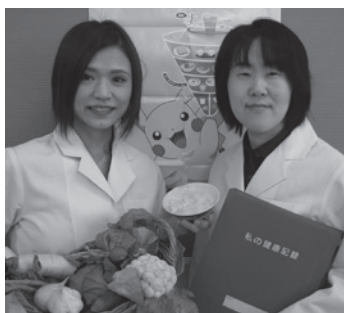

気軽にお問い合わせください

特定健康診査いきいき健康診査 防ごう!!生活習慣病

特定健康診査を行います

特定健康診査は内臓脂肪の蓄積を把握することで、糖尿病、高血圧症、脂質異常症などの生活習慣病を予防しようと始まりました。

今年度も国民健康保険に加入している40歳以上の人を対象に特定健康診査を次の日程で行います。

対象者には、市から受診券を送付します。必ず受診してください。

■集団健診

とき ● 田代・若葉・旭地区在住者 6月2日(火)・3日(水)・4日(木)・5日(金)・7日(日) ▼ 基里・鳥栖北地区在住者 7月21日(火)・22日(水)・23日(木)・24日(金)・26日(日) ▼ 鳥栖・麓地区在住者 9月8日(火)・9日(水)・10日(木)・11日(金)・13日(日) いずれも9時～10時30分に受け付け。指定日が不都合な場合は地区外で

も受診可。また、集団健診を受診できない場合は個別健診を受診してください

ところ ● 保健センター

受診料 ● 500円(ただし、70歳以上の人は無料)

持ってこられるもの ● 特定健診受診券、国民健康保険証、健康診査問診票(必要事項を記載したもの)、健康手帳(持っている人のみ)、基本チェックリスト(介護認定を受けていない65歳以上の人のみ)

とき ● 6月1日(月)から9月30日(水)まで(土・日曜日、祝日、8月13日・14日・15日を除く)

ところ ● 各指定医療機関(受診券に医療機関一覧表を同封しています。必ず、電話予約をして受付時間などをご確認ください)

■個別健診

とき ● 6月1日(月)から9月30日(水)まで(土・日曜日、祝日、8月13日・14日・15日を除く)

ところ ● 各指定医療機関(受診券に医療機関一覧表を同封しています。必ず、電話予約をして受付時間などをご確認ください)

受診料 ● 1000円(ただし、70歳以上の人は無料)

持ってこられるもの ● 特定健診受診券、国民健康保険証、

健康診査問診票(必要事項を記載したもの)、健康手帳(持っている人のみ)、基本チェックリスト(介護認定を受けていない65歳以上の人のみ)

いきいき健康診査を行います

後期高齢者医療制度加入者を対象とした健康診査を次の日程で行います。

とき ● 6月1日(月)から9月30日(水)まで(土・日曜日、祝日、8月13日・14日・15日を除く)

ところ ● 各指定医療機関(受診券に医療機関一覧表を同封しています。必ず、電話予約をして受付時間などをご確認ください)

■問い合わせ

国保年金課健康保険係 (☎85・3582)

保健センター (☎85・3650)

寄付

3月31日現在 (敬称略)

香典返し

市社会福祉協議会へ ▼ 今泉睦子(山浦町・亡母ミチエ) ▼ 高尾和子(飯田町・亡夫貞義) ▼ 松隈政和(今泉町・亡父清) ▼ 陣内高行(松原町・亡母ヨシエ) ▼ 松尾寿々恵(布津原町・亡父岡本武夫) ▼ 池田武文(江島町・亡母チエコ) ▼ 空閑伸子(秋葉町・亡夫良登) ▼ 鷺崎カオル(京町・亡夫俊弘) ▼ 佐々木ミツヨ(山都町・亡夫團策) ▼ 小林タケヨ(桜町・亡夫俊光) ▼ 高田和己(平田町・

亡母君代) ▼ 北村徹(轟木町・亡母サヲ) ▼ 金丸軍治(加藤田町・亡妻ヨシ子)

一般寄付

田代中学校へ ▼ テント1張り:平成20年度田代中学校卒業生一同 麓小学校へ ▼ 焼杉台付き石臼セット2組:平成20年度麓小学校卒業生一同 鳥栖市立中学校へ ▼ 図書カード200万円分:鳥栖プロパティ株式会社(代表取締役・野田哲郎)

物品寄付

市社会福祉協議会へ ▼ リングプル5kg:鳥栖いづみ園(藤木町) ▼ リングプル30・5kg:鳥栖小学校4年生(元町)

轟木川清掃

市と市環境保全協議会では、川に美しく清らかな流れを取り戻そうと清掃活動を実施します。

とき ● 5月17日(日)9時～(受け付けは8時40分～) 雨天中止
集合場所 ● 市役所職員玄関前
持ってくるもの ● 軍手、タオル、着替え、運動靴や長靴などの滑りにくい靴

その他 ● ①ごみ袋は主催者で準備します ②川に入ることができる服装でお越しください ③小学3年生までは保護者同伴でご参加ください



清掃の様子(昨年)

■問い合わせ
環境対策課 (☎85-3561)

トニーとマリアの悲しい恋物語

ウエストサイド物語



エネルギーなダンス (前回公演より) 撮影:荒井健

市文化事業協会では、劇団四季ミュージカル「ウエストサイド物語」を開きます。

ニューヨーク・ウエスト

サイドを舞台に、2つの非

行少年グループ「ジェット

団」と「シャーク団」の対

立の中から、主人公トニー

とマリアの悲しい恋物語を

美しい音楽とエネルギーシ

ュなダンスで描きます。

「本物」のエンターテイ

メントをご覧ください。

とき ● 8月11日(火) 18

時開場、18時30分開演

ところ ● 市民文化会館

チケット料金 ● 全席指定 S

席 8000円 (アイルック

ス会員 6400円)、A席

6000円 (アイルックス

会員 4800円)、B席

5000円 (アイルックス

会員 4000円)、C席

3000円 (アイルックス

会員 2400円)

チケット発売日 ● 5月16日

(土) 10時 (アイルック

ス会員は5月10日より) ※

発売開始日は電話受付 (☎

85・3645) のみ

チケット取扱所 ● 市民文化

会館

■問い合わせ

市民文化会館 (☎ 85・3645)

花があふれる催しをお楽しみください 「花の日」イベント

市では第21回「花の日」イベントを開きます。

会場を花いっぱいにするほか、花苗・肥料などの無料配布、各種教室など多彩なイベントを用意しています。



いろいろな教室を開きます

とき ● 5月24日(日) 13時～

ところ ● サンメッセ鳥栖、都市広場

■式典 (13時～)

「花の絵コンクール」と「花壇コン

クール」の入賞者表彰式を行います。

■各種教室

フラワーアレンジメント教室、押し

花教室、フラワーデザイン教室、盆景

教室などを開催します。いずれも参加

費は無料です。ただし参加人数に限り

があります(各35人程度。当日、会場

で申し込んでください)。

■その他

花苗・肥料などの無料配布、花のスケ

ッチ大会など

■問い合わせ

都市整備課公園緑地係 (☎85-3603)

平成20年度の市長交際費 (今年1～3月の支出状況)

支出種別	件数	金額(円)
弔慰	4	50,000
見舞い	0	0
慶祝	9	42,050
賛助	1	10,000
激励	2	14,276
会費	11	70,500
接遇	3	16,400
その他	0	0
合計	30	203,226
20年度累計	136	1,399,016

※支出状況は、市ホームページ(<http://www.city.tosu.lg.jp>)に掲載しているほか、総務課でも閲覧できます。

戦国時代の山城跡を案内します 勝尾城筑紫氏遺跡見学会

市教育委員会では国史跡「勝尾城筑紫氏遺跡」の春の見学会を開きます。

ふるさと元氣塾によるボ

ランティアガイドと生涯学

習課職員が案内します。せ

ひ、お越しください。

とき ● 5月31日(日) 9

時30分～15時30分(受け付

けは9時～)

集合場所 ● 筑紫神社前駐車

場(牛原町)

定員 ● 100人程度

見学コース ● 筑紫氏館跡↓

勝尾城(昼食)。片道約2

時間程度

その他 ● 雨天中止。弁当と

水筒を持参し、山登りので



ボランティアガイドが案内します

きる服装でお越しください
申し込み ● 5月28日(木)
までに生涯学習課へ

■問い合わせ

生涯学習課文化財係 (☎ 85・3695)

講座



健康大学

市では健康大学を開きます。参加無料です。

とき ● 5月15日(金) 13時30分～15時

ところ ● 保健センター

講師 ● 杉山謙二さん(医師)

演題 ● 腸内年齢はいくつ? 元氣な腸を作るお話

申し込み ● 保健センター(☎85・3650)へ

とき ● 5月13日(水) 12

東佐賀病院 糖尿病食事会

時20分～14時30分(受け付けは12時～)

ところ ● 国立病院機構東佐賀病院(みやき町)

内容 ● 県産の食材を使った食事会、「糖尿病治療のポイントについて」などの講演

参加費 ● 600円(食事代) 申し込み ● 5月8日(金) までに東佐賀病院地域医療連携室(☎94・2048)へ

ちびっこ空手道教室

対象 ● 市内在住の小学生で空手道初心者

とき ● 6月1日・8日・15日・22日・29日(いずれも月曜日) 18時30分～20時

ところ ● 旭公民館

内容 ● 寸劇によるインターネットの危険性や問題の紹介とインターネット有害

とき ● 5月24日(日) 10

ところ ● 多目的ホール(市民体育館横)

講師 ● 鳥栖市空手道連盟 定員 ● 40人(先着順)

参加料 ● 無料 申し込み ● 事前にスポーツ振興課(☎85・3522)へ

インターネットの安全・安心を考えてみよう

対象 ● 小学3年生から中学生までの子どもとその保護者

とき ● 5月24日(日) 10時～12時

ところ ● 旭公民館

内容 ● 寸劇によるインターネットの危険性や問題の紹介とインターネット有害

とき ● 5月1日(月)

サイトの疑似体験 定員 ● 20組(先着順) 参加費 ● 無料 申し込み ● 5月1日(金) 以降に旭公民館(☎82・2603)へ

雇用・能力開発機構 各種講座

内容 ● ①職業ふれあいセミナー「派遣、建設業」②自分みがきセミナー「徹底研究!履歴書の書き方」

とき ● ①5月21日(木) 14時～16時 ②5月28日(木) 14時～16時

ところ ● ①②とも(独)雇用・能力開発機構佐賀センター(佐賀市)

定員 ● ①②とも各30人(先着順)

申し込み ● (独)雇用・能力開発機構佐賀センター(☎0952・26・9498)へ

口座振替済通知書を廃止します

市では、市税や国民健康保険税、後期高齢者医療保

険税、後期高齢者医療保

険税、後期高齢者医療保

険税、後期高齢者医療保

険税、後期高齢者医療保

険税、後期高齢者医療保

険税、後期高齢者医療保

険税、後期高齢者医療保

険税、後期高齢者医療保

税務



除料を、口座振替で納付している人に年1回送付している口座振替済通知書を来月1月から廃止します。廃止対象 ● 市県民税、固定資産税、軽自動車税、国民健康保険税、後期高齢者医療保険料

その他 ● 軽自動車税を口座振替にしている人には、6月に車検用の納税証明書を送付します。また、国民健康保険税は全対象世帯に申告用納税証明書を、後期高齢者医療保険料は全対象者に申告用納付証明書を1月に送付します

問い合わせ ● 税務課管理収納係(☎85・3587)

身体障害者などに対する軽自動車税の減免

軽自動車税の減免を受けるには税務課窓口での申請が必要です。

減免の対象など詳しくは税務課市民税係(☎85・3588)へ。

申請期間 ● 5月25日(月)まで

持ってくるもの ● 身体障害者手帳など、納付書、印鑑、運転免許証

プレミアム(10%)付商品券「鳥く栖っ券」を販売

鳥栖商工会議所では、市内の加盟店で利用できるプレミアム付商品券「鳥く栖っ券(とくすっけん)」を販売します。

10,000円につき1,000円のプレミアムが付くお得な商品券です。ぜひお買い求めください。

商品券の内容 ● 全加盟店で利用できる共通券1,000円×5枚と、大型店を除く加盟店で利用できる専用券1,000円×6枚を1セットにした11,000円分の商品券を10,000円で販売

販売開始日 ● 5月11日(月)

販売所 ● 鳥栖商工会議所、一部加盟店

購入額 ● 1人につき5万円まで

使用期限 ● 平成21年9月30日(水)まで

その他 ● 早期購入者特典として、42型薄型テレビなどが当たるお楽しみ抽選会に応募できます



商品券のイメージ

問い合わせ 鳥栖商工会議所(☎83-3121)

無料法律相談会
 と き ● 5月15日(金) 10時～15時(受け付けは14時30分まで)
 と ころ ● アバンセ4階(佐賀市)
 相談員 ● 弁護士・裁判所書記官
 その他 ● 相談時間は1人20分程度。予約不要(当日先着順)
 問い合わせ ● 佐賀地方・家



総務省の行政相談
 5月18日から24日までは春の行政相談週間です。総務省では、国などの行政に対する苦情や意見、要望を受け付け、行政運営の改善などに結びつける業務を行っています。詳しくは佐賀行政評価事務所(☎0952・22・2651)へ。
 また、鳥栖市では次の方が総務大臣から委嘱を受け

て、行政相談委員として活動しています(敬称略)。お気軽にご相談ください。
 と き ● 毎月第2・4水曜日(祝日を除く)、9時30分～15時30分
 と ころ ● 市役所2階第1会議室
 行政相談委員 ● 石橋亨見、才田馨
知的障害者巡回相談
 知的障害者更正相談所では、知的障害者巡回相談を行います。
 対象 ● 知的障害者とその

クロスロードイベント情報
 久留米市、小郡市、基山町のイベントコーナーです

味坂ポピーまつり (小郡市)
 と き ● 5月9日(土)、10日(日) 10時～17時
 と ころ ● 味坂ポピー園(小郡市光行)
 内 容 ● 敷地内一面に約100万本のポピーと約5,000株のルピナスが咲き誇ります。特産物などの出店もあります
 アクセス ● 西鉄端間駅より車で5分
 入場料 ● 無料
 問い合わせ ● 小郡市観光協会(☎72-4008)



美しいポピーが満開です

コカ・コーラウエスト鳥栖市民の森周辺「鳥の日」行事を開催

自然の大切さと鳥類への関心を高めるために鳥にちなんだ催しを実施します。
 今年は、バードウォッチングや工作教室、コカ・コーラウエスト鳥栖市民の森周辺清掃などを行ないます。また、鳥栖産の食材を使ったお弁当も用意しています。ぜひ、ご参加ください。参加無料です。
 野鳥たちを観察しませんか
 と き ● 5月17日(日) 8時30分～
 と ころ ● コカ・コーラウエスト鳥栖市民の森、河内ダム一帯
 定 員 ● 50人(先着順)
 その他 ● バードウォッチングのみの参加も可能
 申し込み ● 5月7日(木)から電話で農林課へ



■問い合わせ
 農林課(☎85-3563)

御手洗の滝キャンプ場 予約受付を開始

「御手洗の滝キャンプ場」の利用予約を5月11日(月)から受け付けます。
 利用期間 ● 7月18日(土)から8月31日(月)まで
 利用時間 ● 宿泊 = 15時～翌日10時▽日帰り = 10時～17時
 利用料 ● ①常設テント = 1張り2,000円②持ち込みテント = 1張り1,000円③テント内での休憩 = 1,000円
 予約先 ● 商工振興課

■問い合わせ
 商工振興課(☎85-3605)

「市報とす」15日号が変わりました

「市報とす」の15日号が4月15日号から変わりました。1ページ目から情報を掲載した『お知らせ版』として、デザインを一新しました。
 なお、1日号については今までと同じスタイルでお届けします。これからも「市報とす」をご愛読ください。



新しい15日号の表紙

各種相談

■6月の心配ごと相談

とき●毎週水曜日、9時30分～15時30分(第2・4水曜日は13時～15時30分)
ところ●社会福祉会館(第2・4水曜日は市役所2階第1会議室)
問い合わせ●社会福祉協議会(☎85-3455)

■言語・発達相談

とき●①5月18日(月)10時～16時②5月29日(金)13時～16時
ところ●①保健センター②若楠療育園
内容●発達、言葉の遅れなど
申し込み●若楠療育園(☎83-1288)へ

■心理相談

とき●5月9日(土)9時～12時
ところ●若楠療育園
内容●障害がある子どもの悩みについて
申し込み●若楠療育園(☎83-1288)へ

■社会保険相談

とき●6月4日・11日・18日・25日(いずれも木曜日)、10時～12時、13時～15時
ところ●市役所2階第1会議室
問い合わせ●佐賀社会保険事務所(☎0952-31-4191)
※予約が必要です(予約先も同上)
※健康保険に関する相談は全国健康保険協会佐賀支部(☎0952-27-0611)へ

■無料法律相談(弁護士)

とき●毎週水曜日(祝日を除く)、13時～16時
ところ●鳥栖市法律相談センター(秋葉町)
申し込み●県弁護士会法律相談センター(☎0952-24-3411)へ

■6月の市民相談会

会場は市役所2階第1会議室。詳しくは市民協働推進課(☎85-3576)へ。

日時	相談内容
10日(水)	9:30～12:00 人権相談
	9:30～15:30 行政相談
	13:00～15:00 法律相談(司法書士、要予約)
24日(水)	13:00～15:30 心配ごと相談
	9:30～15:30 行政相談
	10:00～12:00 ぐらしの手続相談(行政書士)
	13:00～15:00 法律相談(司法書士、要予約)
	13:00～15:30 心配ごと相談

※多重債務や相談に関する相談は司法書士による法律相談へ。予約は相談日の1か月前から受け付けます。
※ぐらしの手続相談は外国人からの相談にも応じます。

家族
とき●6月9日(火)10時～15時30分
ところ●社会福祉会館
申し込み●5月19日(火)までに社会福祉課障害者福祉係(☎85・3642)へ

社会保険相談の内容が変わります

市役所で毎週木曜日に開かれている社会保険相談の内容が変更されています。社会保険相談内で実施していた健康保険に関する相談は、全国健康保険協会で行われることになりました。そのため、健康保険に関する各種相談や申請手続きは、市役所ではできません。

下水道工事店の指定

市は、次の業者を指定工事店として指定しました。詳しくは上下水道局施設課(☎85・3544)へ。

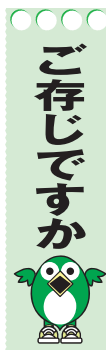

ご存じですか

るのでご注意ください。健康保険に関する相談は、同協会佐賀支部(☎0952・27・0611)で受け付けます。なお、年金相談は今までもどおり予約制で実施します。詳しくは佐賀社会保険事務所(☎0952・31・4191)へ。

◆江崎設備(鳥栖市江島町3256-399、4月2日付)

雑誌・本の無料配布

サンメッセ鳥栖では、除籍された雑誌や本を無料で配布します。1人5点まで。
とき●5月23日(土)9時～20時
ところ●サンメッセ鳥栖
問い合わせ●サンメッセ鳥栖(☎84・2121)

サンメッセ図書コーナー5月20日から休みます

サンメッセ鳥栖図書コーナーは、5月20日(水)から同22日(金)までの3日間、図書整理のため休みます。

募集

職業訓練受講生

(独)雇用・能力開発機構佐賀センターでは、再就職のための技術習得を希望する人を対象に、7月期の受講生を募集します。詳しくは同センター(☎0952・26・9516)へ。

募集科目

●テクニカルオペレーション科、機械加工技術

ホストファミリー

佐賀ユネスコ協会では、「21世紀東アジア青少年大交流計画」で佐賀を訪れるインドの高校生を受け入れるホストファミリーを募集します。詳しくは、佐賀ユネスコ協会・原(☎83・4049)へ。

受入期間

●6月12日(金)18時から14日(日)までの泊3日間

術科、金属加工科、電気設備科、住宅リフォーム科、建築CAD科
申し込み●6月4日(木)までに鳥栖公共職業安定所(☎82・3108)へ

出前ひろば^{※5} 対象●就園前の乳幼児と保護者

とき		ところ
5/11(月)	10:00~11:30	基里公民館
5/14(木)	〃	麓公民館
〃	〃	若葉コミュニティセンター
5/15(金)	〃	田代公民館
〃	〃	あさひ新町公民館
5/18(月)	〃	旭公民館
6/5(金)	〃	鳥栖北公民館

※5…お住まいの地区にある公民館に参加してください

園庭開放

対象●就園前の乳幼児と保護者

とき		ところ
毎週月~金曜日 5/23日(土)	11:00~12:30	小鳩園
毎週月~金曜日、5/16(土)	10:00~11:30	白鳩園
毎週月~水・金曜日	10:00~16:00	下野園
毎週木曜日	10:00~11:30	
毎週火・木曜日	〃	レインボー保育園
毎週木曜日	〃	田代保育園 ^{※6}
毎週金曜日	12:00~15:00	やよいが丘保育園
毎週土曜日	10:00~11:30	鳥栖いづみ園
5/16(土)	〃	駒鳥幼稚園 ^{※6}
5/16(土)・6/6(土)	9:30~11:30	神辺幼稚園
5/28(木)	10:00~11:30	慈光保育園
5/29(金)	〃	鳥栖双葉保育園 ^{※6}
6/6(土)	9:30~11:30	布津原幼稚園 ^{※6}

※6…ホールも同時開放

子育て支援総合コーディネーター通信

26

市内6カ所の子育て支援センターが共催して「サークル交流会」を開きます。

子育てサークルやお話しサークルで活動している人やこれからサークルに入りたい人、サークルを作りたい人、みんなと一緒にしゃべりして情報交換をしませんか。



昨年のサークル交流会の様子

とき●5月25日(月) 10時~11時半
ところ●市役所2階第1会議室
問い合わせ●鳥栖市子育て支援センター(☎84-5122)
※先月号でお知らせしていたレインボー保育園の子育て支援センターは、名称が「第二きらら館」から「オンリーワン」に変わりました。

子育て支援情報館

5/10 ~ 6/9

各行事はいずれも参加自由です(祝日は開催しません)。内容など詳しくは、子育て支援総合コーディネーター(こども育成課内☎85-3552)にお問い合わせください。

年齢別ひろば

対象 ^{※1}	とき	ところ
3カ月未満の乳児と保護者 ^{※2}	毎週水曜日 14:00~15:00	鳥栖市子育て支援センター(鳥栖いづみ園)
1カ月以上の乳児と保護者	毎週水曜日 10:40~11:10	みどりヶ丘保育園
ハイハイができない5カ月以上の乳児と保護者	毎週火曜日 14:00~15:00	鳥栖市子育て支援センター(鳥栖いづみ園)
ハイハイはできるが歩行はできない幼児と保護者	毎週木曜日 14:00~15:00	〃
1歳~1歳11カ月の幼児と保護者	毎週月曜日 14:00~15:00	〃
1歳~就園前の幼児と保護者	毎週火曜日 10:40~11:10	みどりヶ丘保育園
2歳~2歳11カ月の幼児と保護者	毎週金曜日 14:00~15:00	鳥栖市子育て支援センター(鳥栖いづみ園)
3歳~3歳11カ月の幼児と保護者	5/15(金) 10:00~11:30	鳥栖公民館
3歳~就園前の幼児と保護者	毎週火・木曜日 10:00~12:00	児童センター

※1…対象は目安です ※2…妊産婦も参加可能

フリールーム

対象●就園前の乳幼児と保護者

とき	ところ
毎週月~金曜日	10:00~15:30 鳥栖市子育て支援センター(鳥栖いづみ園)
〃	10:00~16:00 オンリーワン ^{※3}
毎週月~水曜日	10:00~15:00 やよいが丘保育園
毎週月・火・木~土曜日	10:00~16:00 きらら館
毎週月・火・木・金曜日	14:00~16:30 児童センター
毎週月・水・金曜日	10:00~12:00 〃
毎週火~木曜日	9:00~14:00 めぐみ保育園 ^{※4}
〃	〃 みどりヶ丘保育園 ^{※4}
毎週火曜日	10:00~11:30 白鳩園
5/11(月)	9:00~11:00 保健センター

※3…九州環境福祉医療専門学校土井校舎 ※4…園庭も同時開放

鳥栖っ子 アルバム

掲載を希望する人は…写真の裏に①赤ちゃんの名前(ふりがな)・続柄②生年月日③両親の氏名④住所⑤電話番号⑥赤ちゃんへのメッセージ(23字以内)を記入の上、情報管理課(〒841-8511 鳥栖市宿町1118番地 ☎85-3513)へ郵送または持参してください。対象はおおむね3歳までで、1人で写った写真に限ります。

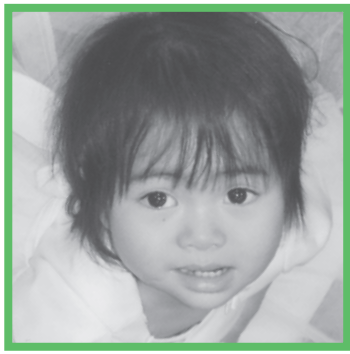

下村清二さんオ子さんの2女

うな
羽菜ちゃん(2歳、古賀町)

●両親からひと言
フワフワ羽のような羽菜の笑顔に毎日癒やされてるよ♡



八尋進さん香奈さんの長男

やまと
大和くん(3歳、本鳥栖町)

●両親からひと言
元気にたくましく育ってください。



松雪和正さん絵理さんの長男

やまと
大和くん(1歳、宿町)

●両親からひと言
元気に生まれて、健やかに育ってくれてありがとう♡



長野圭介さん良美さんの長男

なおと
七音くん(1歳、弥生が丘)

●両親からひと言
これからも笑顔いっぱい、元気に大きくなってね!



北川弘士さん瞳さんの長女

こころちゃん(1歳、原町)

●両親からひと言
大好きココちゃん♡愛情たっぷり注ぎます!!

第26回

★私の子育てリレーエッセイ

今回は平野絵里さん 弥生が丘です

子どもって面白いですね。いつの間にか頭の固くなった私にはない発想を持っていて、突然それをぶつけてくるので衝撃的だし、感心します。見てないようでしたら観察していたりして…。

先にプツと吹き出してしまおうような、子ども特有のほんわかとした空気に、私は何度となく笑顔にさせてもらっています。イライラしたりヘコんだり、悩みはつきない育児ですが、それでも確実に前進してるはず!! 本当に育児は育自ですよね。

最近お絵かきに興味を持ち始めた3歳の娘が、いつも描いてくれる「ママの顔」よりも確実にかわいらしい「ママ」を描いてくれたので、「まつ毛まであったかわいく描いてくれたね」と褒めると、「お化粧してるから」だって。「すっぴんと使い分けられてる!!」とびっくりしました。

目尻にシワが増えるのは怖いけど、たくさん笑って成長していきたいです。次はアドバイス上手なママ、小椎尾千奈美さんです。

先日は、私がせっせと準備していた夕食を前にして、上の子が一言。「…ママはお料理よりも裁縫が上手だからいいよね」と。本人は私を褒めたつもりなのでしょう。「どういう意味!」と怒るよりも



写真左から長男・涼太郎くん、執筆者の平野絵里さん、長女・ひまりちゃん

市民リポーター
コーナー

「アタック教室」取材しました!

市民リポーター
コーナー

わたしが見つけた!!

特ダネ



地域の人などに手伝ってもらい、一生懸命に取り組む子どもたち

旭地区にある旭公民館で行われている『アタック教室』。「地域の人100人と知り合いになろう」として「地域の人と楽しいことをしよう」を合い言葉に、地域の人の支援の中での、子どもたちの居場所作りを目指して平成14年にスタートしました。

昨年は段ボールを使って秘密基地作り、竹を削ってマイはし作り、焼きおにぎりとサンマを焼いてみんなで食べたり、バウムクーヘンを作ったり…。子どもたちはさまざまな体験をしながら、一緒に参加した保護者や地域の人と触れ合うことができました。

今年も「ものがたりづくり教室」「レクリエーション教室」「あそび広場」「外遊び体験教室」「お菓子づくり教室」「昔あそび・小物づくり教室」と盛りだく

さんで予定しています。その中の外遊び体験教室が、3月26日に儀徳町運動広場で行われました。今回は「クラブト遊び」で、凧作りを体験しました。

細い木をのこぎりで切ったり、小さい部品を付ける細かい作業があったり、部品を付ける位置を悩んだり悪戦苦闘しながらも、参加した14人の子どもたちは保護者や地域の人に手伝ってもらい、一生懸命に取り組んでいました。できあがった凧は、桜が満開だった運動広場の空によく上がり、子どもたちは大興奮で走り回っていました。

その後、お花見・ジャンケン大会があり、お菓子やジュースをいただきながら、子どもたちはうれしそうに

うに、そして頑張って作った凧を大事そうに抱えながら「楽しかったね」と言い合っていました。

旭公民館では、今後も子どもたちの健やかな成長を願って、子育ての『楽しい』を育む輪を広げていきます。次回の教室は「あさひ通信（公民館だより）」でその都度、お知らせ・募集しています。皆さんも、地域の行事にぜひ参加してみてください。『楽しいこと!!』見つけましょう!



完成した凧をもって記念撮影

編集後記

▶小学2年生と年長の我が子も、地域で行われる行事に参加するのが大好きで、毎回、楽しみにしています。今回の凧作りにも、親子で参加しました。やはり、悪戦苦闘しましたが子どもたちは私にはではなく、地域の人たちに「ここはどうやるの?」と積極的に聞いて作り上げていました。今後も地域行事に参加して、親子でたくさんの「楽しい」を感じたいと思います。

平成21年5月
原恵美
(村田町)



お知らせ

とす市民活動ネットワークが法人化しました

とす市民活動センターの運営母体であるとす市民活動ネットワークが、4月に法人化しました。

今後も市民、市民活動団体、行政、企業とさまざまな連携を図りながら、市民活動を推進し、地域住民が楽しく生き生き暮らせるまちづくりを目指します。

市民活動ネットワークの代表が替わりました

とす市民活動ネットワークの法人化に伴い、同団体の代表が、鈴木登美子に替わりました。「これまでの経験を生かし、市民の皆さんの声を聞きながら頑張ります。よろしくお願います」



講座

ミニ花かご作り教室

とき ● 5月9日(土)10時~12時
 ところ ● とす市民活動センター
 内容 ● 季節の花で「花かご」を作ります
 定員 ● 15人(先着順)
 持ってくるもの ● はさみ、ぞうきん
 材料代 ● 1,000円
 申し込み ● とす市民活動センターへ

講座

パソコン教室 ~初心者向け基礎講座~

内容 ● ①ワード初級②エクセル初級
 とき ● 6月2日・9日・16日・23日(いずれも火曜日)①10時~12時②14時~16時
 ところ ● とす市民活動センター
 定員 ● 各5人(先着順)
 受講料 ● 1回1,000円
 申し込み ● とす市民活動センターへ

市民活動センター
クローバー
だより

問い合わせ申し込み
とす市民活動センター

〒841-0032
 鳥栖市大正町685
 (トスパレス2階)
 ☎81-1815
 FAX80-8122
 ※休館日は毎週水曜日

みんなの伝言板

■タイヤセーフティーセミナー
 5月16日(土)9時30分~12時、ブリヂストン鳥栖工場。内容はタイヤの日常点検や管理の重要性について。先着60人、参加無料。申し込みは5月8日(金)までにブリヂストン鳥栖工場(☎83-5111)へ。

■要(い)るく祭出店者を募集
 鳥栖の未来を考え実行する会では5月31日(日)10時~16時、都市広場で開催する環境フリーマーケット「要(い)るく祭」の出店者を募集します。出店料は1,000円で、応募締め切りは5月24日(日)。詳しくは同会・古賀(☎83-7155)へ。

■ヨガでリフレッシュしませんか
 毎週金曜日、19時~20時。曾根崎町公民館(老松神社内)。会費は月額3,000円。ヨガで一日の疲れを癒やして、心身ともにリフレッシュしませんか。詳しくは前間(☎82-7401)へ。

知っとこ!

消費生活情報

第37回

恋人商法にご注意ください

恋愛感情を巧みに利用して契約へと誘導する商法を恋人商法(デート商法)といいます。「友人の○○さんから紹介された」などと直接電話やメールをしてきたり、出会い系サイトを利用したりして近づき、言葉巧みな話術で好意を抱かせます。そして、恋人であるかのように錯覚させ、

店や展示場に誘い出し、高額の宝石や絵画などの契約を長時間に渡って迫り、クレジットカードで支払わせます。20歳を過ぎるとこの手の勧誘が増えます。「友達になりたい」「あなただけに特別に」「会いたい」などの誘い文句には注意しましょう。このような状況で契約した場合は、クーリング・オフが適用されます。市消費生活センター(市民協働推進課内 ☎85・3576)では、毎週月曜日から金曜日の9時から16時まで消費生活相談を行っています。お気軽にご相談ください。

- ◎受付・事務(永吉町) : 時給750~800円
 - ◎調理員(今泉町) : 時給750円
 - ◎仕上げ作業(藤木町) : 時給700~800円
 - ◎清掃(弥生が丘) : 時給850円
 - ◎経理事務(河内町) : 時給750円
 - ◎場内放送業務(江島町) : 時給800~850円
- 詳しくは同相談室(☎85・3556)へ。決定済みの場合もありますのでご了承ください。

就職情報

高年齢者職業相談室では、次のような求人申し込みがあります。いずれも年齢は問いません。

4/10



粒子線がん治療施設の整備を推進

▶ 粒子線治療普及推進室を設置

平成25年春の開業を目指して県が誘致を進めている、粒子線がん治療施設の整備を推進しようと、「粒子線治療普及推進室」が総合政策課内に設置されました。

この日は、橋本康志市長と石橋哲文総合政策課長兼粒子線治療普及推進室長が「粒子線治療普及推進室」と書かれた看板を同課入り口に取り付けました。

推進室は、施設が建設される予定の地元自治体として、体制を強化し、県と協力しながら整備を推進するためのものです。今後、関係機関との連絡調整や、施設用地確保に向けた調整などを行います。

4/10

地元野菜を使ったバイキングがお目見え

▶ とりごえ温泉 栖(すみか)の宿が誕生

河内町にある市滞在型農園施設と市地域休養施設が、今年度から「とりごえ温泉 栖の宿」として生まれ変わりました。

この日は、同施設のレストランで実施される「昼食健康バイキング」の試食会が行われました。このバイキングのテーマは「地産地消」。地元の朝市などから仕入れた野菜を使ったメニューやカレー、天ぷらなど約20品が準備されました。

招待された地元住民や関係者など約70人は、それぞれに好きな料理を取り分け、その味を堪能していました。

このバイキングは、現在、11時30分から14時まで、年中無休で実施中です。詳しくは、とりごえ温泉 栖の宿(☎82-5005)へ。



3/15

▶ 第68回鳥栖市少年野球春季大会



決勝戦では、神辺町が弥生が丘に勝利。市内25チームの頂点に立ちました。

3/29

▶ 九州交響楽団鳥栖定期演奏会



第14回フツペル鳥栖ピアノコンクールで優勝した戸高舞子さんも共演しました。

4/3

▶ 市民活動支援補助事業認定式



8事業が認定を受け、障害児の夏休み支援事業などそれぞれに活動を行います。

市長の随筆コーナー

”市長から皆さへ”

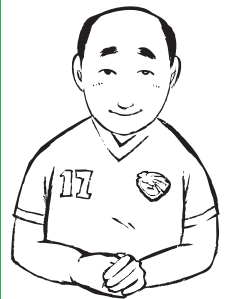

朝日山の満開の桜と新幹線・新鳥栖駅



九州新幹線・新鳥栖駅がその姿をあらわし始めました。

この写真は4月初旬に、新鳥栖駅の東側から朝日山方面を撮影したものです(撮影は、12月の市報でもご紹介した廣松敏男さん)。見事な桜と駅舎の羽ばたくような骨格の対比が面白いと思います。

九州新幹線、鹿児島ルートは、開業を2年後に控え工事もういよいよ大詰めを迎えています。駅舎の建築はもとより、線路の敷設、電気を通す架線の敷設など、順調に工事が進んでいます。

先日、駅舎の建設現場を見学させていただきましたが、トンネルから久留米方向に向かう壮大な高

架線路を見て、まさに「地図に載る」建造物が作られているのだなと感じました。

期待の高まる九州新幹線、そして新鳥栖駅ですが、実際の工事などとの関係で、活用方法を検討するのは今年度が期限となります。

新鳥栖駅は、長崎・佐賀・福岡・大分を結ぶ九州の東西軸と関西方面から鹿児島に至る南北軸との結節点に当たり、その交流の拠点として大きな役割を果たしてほしいと考えています。

鳥栖市としても、新幹線と長崎本線が交差する場所に「乗り換え駅」を設置したり、自動車と新幹線との乗り換えのために大規模駐車場の整備を行ったりするなど、新鳥栖駅が高速道路のインターチェンジから至近の距離にあるという特長を最大限活かしていこうと計画しています。

これから1年程度をかけて、皆で知恵を出し合いさまざまな協力関係を築いて活用策を検討していきます。ご期待ください。



今月の納税

- 固定資産税(1期)
 - 軽自動車税(全期)
- ※納期限は6月1日(月)です。
(口座振替は5月29日引き落とし)



テレビ広報とす

ケーブルテレビ(くーみんテレビ10ch)に市職員などが出演して、行政情報をお伝えする15分番組。

5月は「プレミアム付商品券鳥く栖っ券(とくすっけん)について」を放送します。

放送日 ● 5月24日(日)から同30日(土)まで
1日5回放送。放送開始時間は①10:00②13:00③16:00④19:00⑤22:00

※「テレビ広報とす」は放送初日の翌日以降、市ホームページ(<http://www.city.tosu.lg.jp>)でもご覧になれます。



水道の修繕

鳥栖市管工事協同組合(☎84-2500)へ申し込んでください。鳥栖市水道事業指定給水装置工事事業者でも受け付けています。



人のうごき

- 人口: 67,250人 (前月比+2)
 - 男性: 32,353人 (前月比-58)
 - 女性: 34,897人 (前月比+60)
 - 世帯: 25,275世帯 (前月比+23)
- ※平成21年3月末現在の住民基本台帳による



住民票などの夜間・休日交付

市では住民票の写しと印鑑登録証明書を平日の夜間や休日にも交付しています。ただし、電話での予約が必要です。予約は市民課市民係(☎85-3581)へ。

■予約の受け付け
時間 ● 8:30~17:00(土・日曜日、祝日を除く)



市への提言・意見

- ・市民提案箱で。
- ・FAX(83-3310)で。
- ・ウェブで。市ホームページトップページバナー をクリック。
詳しくは市民協働推進課(☎85-3576)へ。

日清戦争と鳥栖 陸軍通訳官・楠内友次郎

今回は、明治27（1894）年に勃発した日清戦争と鳥栖との関わりを紹介いたします。

明治22年に大日本帝国憲法を公布して立憲国家となつた日本は、この明治中、後期に日清戦争と日露戦争という大きな対外戦争を経験しました。

日清戦争は、朝鮮で起こつた農民反乱（甲午農民戦争）を鎮圧するため軍隊を派遣した清国に、日本が宣戦布告をして始まりました。日本には、この戦争で朝鮮半島での立場を優位にする狙いがありました。



楠内友次郎の碑（写真左、太田山安生寺境内）

この戦争には、同年9月に三養基・佐賀・小城の3郡から約3000人が徴用されました。また、熊本師団が門司経由で朝鮮半島へ出動するため、九州鉄道で鳥栖地域を通過しましたが、田代駅では、盛大な見送りが行われました。

戦争は、明治28年4月の下関条約の締結で終結しました。これによって部隊が凱旋帰国するのですが、それとともにコレラが持ち込まれるのを予防するため、5月からは鳥栖停車場でも検疫が実施されました。戦争によって、佐賀県出身兵士の死者の数は101人に上り、マラリアなどでの病死者が圧倒的に多く、鳥栖市域では基里村、麓村、旭村出身者4人が亡くなりました。

この戦争で特異な活動を行った人に、楠内友次郎がいます。楠内は、慶応元（1865）年に青木文造の次男として田代に生まれました。そして、鹿児島県

で勉学に励み、そこで絶家となつていた楠内家を継ぎました。

日清戦争の開戦後は、陸軍通訳官となり諜報活動を行っていました。明治27年8月に清国官憲に捕らえられ、9月南京で処刑されました。彼の葬儀は明治28年8月3日に田代で行われ、7000人もの参会者があつたといひます。（第4巻近代編第2章より）

発売中!!

『鳥栖市誌』第1〜3巻を刊行（頒価1・2巻3000円、3巻5000円）。市教育委員会などで取り扱っています。詳しくは、生涯学習課文化財係（☎85・3695）へ。

とく新風土記

～『鳥栖市誌』を読む～

vol.22

生涯学習課文化財係

くすりよもやま話

●中富記念くすり博物館語り継ぎ

vol.60
解体新書（カイトイシンシヨ）

「蔵志」を著した山脇東洋が腑分け（解剖）を見学してから20年ほど経つた明和8（1771）年。千住小塚原の刑場で、杉田玄白もまた見学を行いました。手にはドイツ人解剖学者クルムスの著した解剖学書「ターヘル・アナトミア」。

その書に描かれた精密な解剖図。目の前の光景と違わぬ正確なそれに玄白は驚き、この書の翻訳を決意します。

玄白が持っていた「ターヘル・アナトミア」はオランダ人より譲り受けたもの。オランダ語で書かれたこの書をオランダ語を知らない玄白が訳す…。それは「櫓も舵もない船で大海に乗り出したようなもの」だと後に語られています。およそ3年の長い年月

をかけ、玄白と前野良沢、中川淳庵、桂川甫周ほか多くの人が参加した翻訳作業。そして、安永3（1774）年、ついにその努力が実を結び「解体新書」として刊行されます。

山脇東洋が告げ、多くの医者たちが待ち続けた医学の夜明け。「解体新書」はまばゆい朝の光となり、日本の医学の空を明るく照らしました。玄白らを導いたあの日の衝撃のように。

参考文献
宗田一「日本医療文化史」思文閣出版

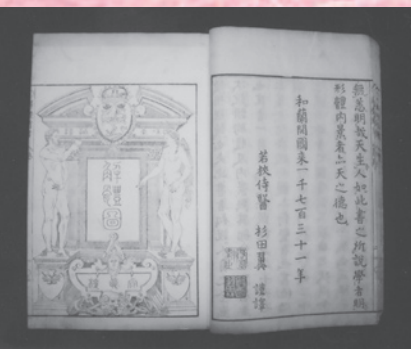

解体新書（中富記念くすり博物館所蔵）の扉絵

