

鳥栖市史資料編 第四集

近世鳥栖商業資料

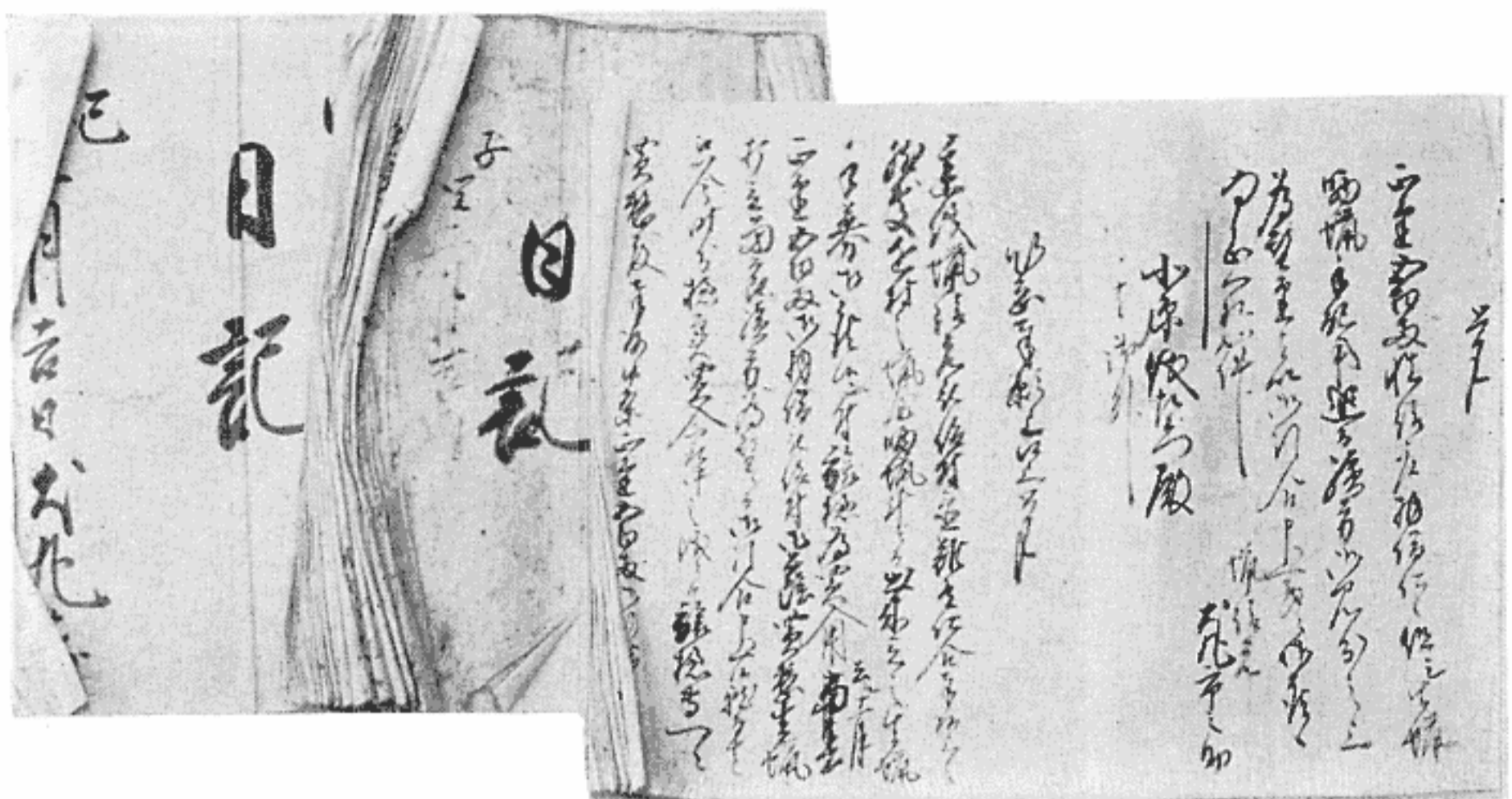

写真上 犬丸家日記

(犬丸一衛氏蔵)

写真左

犬丸家に建立されている記念碑、市之助が、「嘉永二年以来十萬斤の白蠟を初めて輸出した功績」により明治二十二年、時の農商務大臣、井上馨から追賞を受けた碑文が刻んである

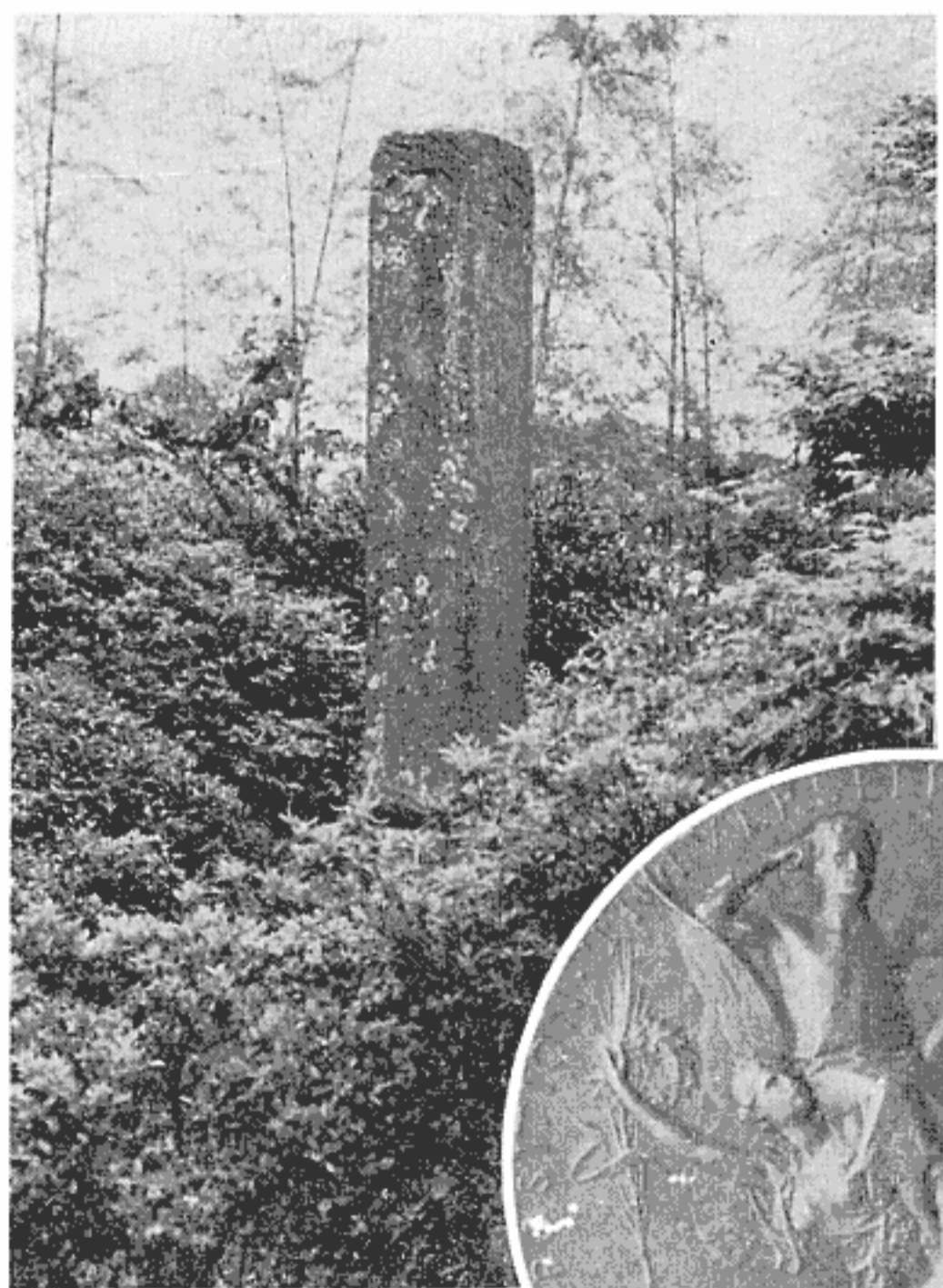

写真左

明治三十一年、犬丸家がパリの博覧会出品の際の記念メダル





写真上
 写真左 ハゼの実採り
 鳥栖市山麓部では毎年十一月〜十二月にかけて榎ちぎりの姿がみられた(昭和三十年、山浦町で)

目次

凡例

- 広瀬家文書「嘉永五年生蠟座銀会所御(田代領生蠟座銀会所関係文書)」……………(一)
- 犬丸家文書「嘉永五年日記」……………(一二三)

解題

凡

例

- 一、句読点をつけた。
- 二、漢字は当用漢字にあるものは新字体を用いた。
- 三、異体、異字は正字に直した。
- 四、平かな、片かなは原本どおりとしたが、変体かなは平かなに直した。
- 五、その他、原本どおりにしたものは、江、而、茂、べ、ん、杯、而已、ゆ。
- 六、(ママ)・(マ、)は原本に用いられている文字または文句のままである。
- 七、□、□は虫くい等のために判読不能の個所である。
- 八、(カ)は編者の推定を示す。
- 九、(追)は原本における追筆を示す。
- 十、(朱)は原本における朱筆を示す。
- 十一、広瀬家文書の一〇一〇、犬丸家文書の(一)は編者が適宜に附したものである。

広瀬家文書

「嘉永五年生蠟座銀会所御

(田代領生蠟座銀会所関係文書)」

〔朱〕二月村山氏入来相渡の御書達

演 達

此節差含の御用之条は是迄追々広瀬久兵衛・広瀬源兵衛御用便深切相尽居の事を得共、被遂懇談尚又差働キ御用順成之儀致周旋の様可被及示談の、以上、

二月二月六日

江口 伝

村山東一郎殿

平田 大江

〔朱〕二月村山氏迄差出の口上書 半紙冊物 二

御内談口上覚

御地銀会所之儀去亥七月瓜生野々新礼通用奉願御釣合被下は節以書取申上の通願者人氣打合居の、田代札物成立之儘相譲り度旨申上の得共否御沙汰も無之、然ル処右新札遣出ニ相成、尚又秋月表江も新札遣出有之、而筑別而札物沢山ニ而人氣動立引替方日々過分之高ニ相成猶又御領

中貸附等ハ無急度返済方相滞の、旁何分引受御世話行届

兼のニ付、思召者奉恐入の得共、無抛御世話御断申上の心得ニ而去冬已来貸方相止、是迄之成立取調諸帳面出来次第御願申上の手筈仕居の儀ニ御座の、然ル処此度御来臨去ル酉年御勘定役御同様御越之砌難被仰聞置の生蠟仕組

之儀、銀会所江引受御益筋御世話仕の様御頼談有之、乍去

前文之通何分御世話行届兼のニ付再三御断申上の得共此節の組立拾ヶ年目御益金六千両出来の得者格別之御用弁相成丹誠之規模永く相願の次第精細被仰聞、是非共出精仕の様無余儀御頼談被下右ニ付而者御役の様方御心配之次第も見聞仕居無味御断申上のも不本意之儀ニ付父子様ニ工夫を凝し相談仕の処、銀会所此節の御役方江御引受他向之処者是迄之通私方引受の姿御領中貸附等者御役方を改而御貸出是迄之為替相片付の都合ニ御取斗万事御取締被成下ハ、御世話可仕旨御内談申上の儀ニ御座の、一生蠟仕組之儀凡一ヶ年出来高式千俵位之事ニ相聞為替歩

金間際取束の而茂式百金内外与被察の、尚銀会所札物融
 通方之儀者是迄段々出精仕の処ニ而利益見込無御座ニ付
 御断申上の程之訳ニハ、此上御益之見込も無之ハ、
 共、御領中貸附方之儀御取締り被成下会所諸雜費町並諸
 入用等之儀相減の様仕ハ、少々者利益も可有之歟、乍
 去御領分限りニ而者札物何程も融通不仕依之兩筑辺江取
 引相始メ遣出方手段仕見の外有之間敷尤右様他方迄取引
 相始札物融通方并銅金操出方出精仕の節者、日々銀会所
 之事ニ相懸リ不尽心力の而者行届兼の義ニ御座ハ、左ハ
 而も何程御益出来可仕哉、人氣之折合次第之義ニ付、^(マ)取
 ハ不被申上の得共銀会所并生蠟方之利益取束年々私方江
 御預り申上利倍致シ成丈御趣意相立の様出精仕見可申
 也、

一右之通御役方御引受之御趣意ニ相成ハ、者銀会所当時成
 立之処ヲ以御改ヲ受銀札江者御加印被成下已後者日々出
 入勘定御見届被下の様仕度也、

一銀会所江是迄差出置の者共ハ先其儘ニ御差遣被下度左
 得者世間躰是迄同様之姿ニ付人氣相障りの儀も有之間敷
 也、右御地^(マ)差心致のもの老入者御撰御加へ被下の様仕
 度也、

一銀会所御役方御引受ニ者相成の得共、十ヶ年之間私方
 御趣意相立の様御世話申上の義ニ付別段金子御入用有之
 共銀会所有合之金札御取遣之儀者堅御断申上の、素よ
 り別段臨時御調金等之節者是迄之通於爰元銀被申談御調
 達方御世話可仕也、

一右之通十ヶ年之間御世話申上の得者外渡世向夫丈ケ相省
 昼夜丹精仕の儀ニ付、一昨年ハ六拾俵之御米被下置の御
 達も蒙居の得者此節銀会所改革御為筋出精之段御沙汰向
 之節者御領法ニ御支り無之して私共永々安心仕の様地面
 を以頂戴被 仰付方宜御含被下度也、

一御益金過分ニ相成私方ニ而貸廻方行届廉の節者御役方江
 差出可申ニ付利倍勘定之積を以十ヶ年目正金上納差支無

之様御取斗可被下也、

一蠟屋中為替取組方之義者直談仕の得共此節御仕組ニ付格
 別ニ出精仕御為筋銀会所引受同様之心得を以万事実意之
 取斗仕の様御嚴重被仰付度事、

一右年限中銀会所札物融通方差障リ相成の儀者御差留メ被
 下度、又御役筋新規御仕組品^(カ)江立有之共右ニ相障りの
 儀者堅く御見合可被下也、

一前条申上の通私方ニ而者最早御世話御断申上の心得ニ
 而、親族共江も及内談置の処、此節格別之御趣意を以御
 頼談被下の儀ニ付氣取を替尚又拾ヶ年打懸り丹誠仕の積
 私共父子者相心得ハ、共親族共迄も御趣意篤と相弁共々
 出精仕の都合ニ不相成の而者御世話行届兼の間此節御談
 被下の訳柄委細之御書達被仰付可被下也、

一右之通相成の節者其筋之御役々惣躰ニ御用掛リ之御沙汰
 ニ相成御一統内外御力御添被下の様無之而者成就不仕
 也、右ニ付而者御所之交代之御場所之儀ニ付十ヶ年世話

方御委任之儀乍憚御国許御重役様方ハ御書渡被下置、勿
 論田代御而役様も同様御書達被成下の様希申也、此儀
 者数年之間御主向筋劣配仕の義御憐察被下不悪御聞次可
 被下也、

右者御内談ニ付心付の大意御咄申上の、尚相洩の儀も数
 々可有之、弥御熟談申上の節者改而巨細之訳相認御契約
 可仕、先大意之主向御内咄申上の儀ニ御座也、以上

子二日

村山東一郎様
 広瀬源兵衛
 広瀬久兵衛

〔^(朱)青木富次郎殿江差遣置の手控 半切紙〕 三
 手控

一御役人中御融通金式千兩三年借受之儀無間違様御取斗被
 下度事、

但、利足之義者御迷惑ニ不相成様取斗可申也、

以上

子二月

一是迄頂戴之六拾俵ニ御加都合百五十俵年々頂戴之地方被下置の様御執成之儀重々奉頼也、万一拾ヶ年目見込通御益出来兼の節者右地方返上可仕也、

〔^後道〕一私共罷出の節御賄御手当被成下度、尚又御取扱向承知仕

〔^朱〕子閏二月二日田代銀会所ニ而源兵衛請取宿元江送ル

四

〔^前道〕置度事、

一右百五十俵頂戴之儀此節と御願申上の段思召如何ニの得共村山様江御談申上の通此節之御趣意弥相整の様と差働出精仕の時者兩筑ニ懸ケ札物融通方胴金手配日夜出精不致ゆ而者行届兼依之右地方頂戴ヨ目当ニ丹誠仕の間此段厚御汲取御執成被下の様御頼申上の事、

一吉次引負此間懸御目也、目錄之外此節尼勘方皆済ニ付先

方渡金百六拾五兩并是迄之諸雜費凡百兩程ニ相成也、右

之分高良山講ニ而払潰之見込ニ得共若右取立出来兼の

節者会所引負夫丈相増也と被思召可被下事、

右之趣御内ニ御談申上置也、宜御執成重可被下奉頼也、

閏二月三日

江口 伝

平田 大江

広瀬久兵衛様

広瀬源兵衛様

〔^朱〕福岡表江久兵衛滞留中御調役内山御氏御元ノ村山

御氏御越被相渡の御書達

五

口 演

於爰許蠟座・銀札場兩様一連之主向を以生財之道取斗国元有銀用途ニ相備度右主向筋組立之儀先般及書通置也、今又重役共ノ訳而含越の品有之也ニ付、今度表立為頼談調役内山繁左衛門・元ノ村山東一郎罷越の条是迄追々為筋御精力之末ながら委細兩人ノ御承達之上何分主法調熟ニ至の様御周旋被下度深々頼入の儀ニ御座也、以上

三月

〔^朱〕子三月於福岡久兵衛ノ差出の掌控 奉書半切卷

紙

六

口上手控

蠟座・銀札場兩様一連之主向を以生財之道御取斗御国元有銀御用途ニ御備被遊度右主向筋組立之儀先般御而役様ノ御

書通被成下、尚又今度表立右之儀為御談態と御出張ニ被成下委細御演説之趣承知仕也、御主向不容易思召立ニ而年数不相懸ゆ而者調熟ニ至兼の義然ル也近年銀札融通方殊之外不便利且生蠟不景氣旁思召通生財之道何分不能愚按乍併有銀御用途之旨御熟達之趣承知仕也而從來奉蒙

御国恩の儀ニ付成丈ハ出精仕度心喪ニ御座也へ共前文之通

不容易御主向ニ付時躰等篤と勘弁仕悴共示談之上追而愚按可奉申上也、此段宣御承知程克被仰上置也被下度猶又別段

急調達金之儀者此間御示談之趣悴方江委細申遣置也得共猶又此節御熟談之旨承知仕の間一日も早く調熟ニ至の様精勤

可仕旨懸合可申也、右兩条之御用請持心配仕也ニ付而ハ別段臨時之御用向等者迎も行届不申の間前以御断申上置也、

此段不悪御聞濟被下の様奉願也、以上

三月廿一日

広瀬久兵衛

大廻り貫差引役
青木富治郎

右者日田御銀談筋ニ付是迄毎度召仕の処御用便ニ相成の儀
不少依之同所銀談筋用掛申付の条、以来役筋之差図ニ随尚
又御用便宜可出精配の、右之趣可被申付の、

子三月朔日

江口 伝

平田 大江

手代中

(朱)

「子四月四日青木富次郎殿江相渡の口上書

六寸

半切」

八

内ニ申上の口上之覚

蠟座・銀会所両様一連之主向を以生財之道先達而御内談之
節札物之儀当時ハ諸国一般ニ出来何分江も充滿致居の間何
程遣出の而茂通用之高者御領分之高ニ応シ大躰相定の、其
余ニ過分之札遣出の而も直様立戻り遣出の詮者無之且蠟屋

中江者先年己来銀会所の札物貸渡取引致来りの間此節一連
之趣向立ニ相成の而も札物遣出方臨時ニ相増の訳ニ而者無
之、尤櫛実売主并蠟屋共御運上差出の心得ニ相成のハ、夫
丈ケ者御益ニ可相成の得共、大造之御趣向立ニ付何れニも
札物融通方専らニ工風を凝し不申而者今般之御趣向成立の
見込無之、然ル処瓜生野札当時之通種ニ様々御趣向立有之
の而者連も右之趣向者相整不申ニ付右新札者御取止ニ相成
の与見込此節之御頼談愚考可仕旨申述置の義ニ御座の、然
ル処頃日甘木表ニ而御談之御新札取り方ニ付別段札物遣出
引受の者利益有之の様取斗の而も不苦との御談も有之の、
勿論取極りの御談ニ者無之の得共夫をして相考の得者村山
御氏者札物之儀先年己来御功者之御方与相心得居の処、御
自身ニ御引受被成の儀無之故歟、今以札物之意味合御存知
無之様ニ奉察の御同人右之次第ニ付外御同役方ハ御年若故
猶更御存知有御座間敷、別し而御国方ハ被為入の御方之者
乍憚御存知可被成様ニも無之然者札物ヲ以生財之道是迄

瓜生野辺の願立の同様之訳ニ者被思召間敷のへ共大躰似寄
の位之事者御益筋出来の事歟与可被思召も難斗万一左様之
御見込ニ而者私方之心得と者大ニ齟齬仕の間、惣躰札物融
通損益之訳一ト通り別紙を以申上の、私方ニ而引受の得者

(ママ) 堅考被成下度返スノも札物遣出の得者何程ニ而も致通用
の与被思召の而者大ニ趣意相違仕の間御内ニ訳合御咄し申
述の義ニ御座の、以上

四月

(朱) 「右同断 半紙冊紙ニ認ム」

札物遣出方之大意御咄申述の

九

判者定而可宜のへ共夫丈ケ内輪之心配強く利益者無甲斐
の、ケ様申立の得者此節御頼談ヲ幸ニ私共骨折之訳大造ニ
申立の様御下墨可有御座も難斗の得共真以左様之訳ニ無之
仮令名目ヲ替品柄を違の而も世間ニ而者一般ニ田代札と相
心得通用之高ハ大躰御領分相成之高ならてハ通用不致、然
ル処近来瓜生野札之評判ニ而田代札通用方極々手狭ニ相成
大ニ心痛仕居の、依之若瓜生野新札是非共ニ御取起之思召
ニハ、田代札ニ而此節之趣向者勿論下地ノ之引負も手段
無之様ニ可相成大切之御時合ニ付有躰之義申上の間篤と御

札物之儀譬へ者金千両丈可遣出与存の時ハ引替手当金も
千両丈用意致置遣出の得ハ、何時ニ何程引替多の而茂差支
無之ニ付札物も正金同様勢能通用致の、又手当者式三百両
丈も用意致置札者千両丈も遣出の時ハ引替方烈敷忽及差支
の、其節遽敷札物を以手段致の而も正金速ニハ不相調却而
其為遣出の札物者速ニ立戻り弥増シ引替強く相成人気ニ茂
相障終ニ者通用相止の手許備金之有無外ニ相頭儀如何明
鏡御座の、因而聊も軽忽之取斗者難致の得共、千両之備金
致置千両之札遣出の時者利益無之而已ならず引替方諸雜費

多分之損失相立ゆ、依之手堅過ゆ而茂不宜又輕忽之取斗者猶更難出来、此辺之懸引其心配之事ニ而備金入用之節者何時も速ニ相集不用之節ハ備金ニも相成之利足相加リゆ様不取斗ゆ而者利益無之ゆ、乍去其取斗銀業ニ至ゆ而者千變万化不尽心力ゆ而も不行届ゆ、先大凡之積左之通り、

銀札五千兩分貸付利息取入ゆ見込凡積

一金六百兩 右五千兩丈之銀札貸付月一步宛之利息一ヶ年取立ゆ見込

内

三百九拾兩 右五千兩出札引替手当正金凡半方借用月老歩三厘と見込

百式拾兩 会所諸雜用勤人給金所凡積壹ヶ年分

ノ五百拾兩

差引金九拾兩 利益相成ゆ分

右者手堅備ニ而者無御座差働省略仕ゆ処之凡見積ニ御座ゆ、但借入之方者右之外ニも諸雜費相加リ貸付之方者積通り利息取立行届兼ゆ、依之五千兩丈之利息金入手ニ相成ゆ様取斗ゆ節者六七千兩丈も貸出不申ゆ而者利息集兼

猶又拾ヶ年も相立ゆ内ニ者貸付口ニ相滞ゆも出来兎ニ角ニ積リ通り者利益相減ゆ訳ニ御座ゆ、然ルハ外向者不案内之者過分之利益有之様申立ゆ時者大ニ意味違出来仕

ゆ間一ト通り凡見積御咄申上置ゆ義ニ御座ゆ、以上

子四月

〔六寸半切ニ認〕

口上手控

〔正控〕

一〇

蠟座・銀会所兩様一連之主向を以生財之道御取斗御国元有限御用途ニ御備被遊度、右主向筋組立之儀先般御書通被成下、猶又御調役御元ノ役私旅行先迄御出張御懇談、

此度委細御口演書、就而者仕法書早速差上ゆ筈之処、六千兩丈も生財之道大造之御趣向拾ヶ年も相懸ゆ儀ニ付篤

と時体相考蠟座ともへも打合せ上ニ無之而ハ仕法書も

出来兼ゆ義ニ御座ゆ、尤不容易御趣向ニ而拾ヶ年先之儀只今ノ礎与被申上ゆ訳ニ者無御座ゆ得共、右六千兩御生財ニ至ゆ得者永世之御用途相備ゆ御儀ニ付追々御談申上置ゆ条々愚按之通御取用御役々方ニも御一同御丹誠被下

ゆ訳ニ相成ゆハ、於私共も從來奉蒙御国恩ゆ御儀ニ付父子申合心力之及ゆ丈者出精可仕ゆ、此段不取敢一ト通之御請奉申上ゆ、以上、

子四月

広瀬久兵衛

広瀬源兵衛

一一

貴札拜見仕ゆ、然者春已来追々御頼談ニ相成居ゆ生蠟且銀会所一連之御主向を以生財有限御用途ニ御備被成度此度御兩役様ノ御口演書御差立不容易御主向立ニ御座ゆ得共格別之訳を以相整ゆ様周旋可仕旨各様も御念書之趣承

知仕ゆ、右八十ヶ年先之儀只今ノ礎とハ申上兼ゆ得共追々御談申上置ゆ条々御取用被下御役々方御一同御踏込御丹誠被下ゆハ、於私方も成丈之儀者出精可仕心得御座

ゆ、依之御兩役様より御書達之御請別帋口上手控一通差出申ゆ、委細者右ニ而御承知可然御執成御披露奉頼ゆ、右之段貴報旁為可得貴意、如是御座ゆ、恐惶謹言

四月十六日

御手代中様

口演

一一

近十年御勝手向必至と行支ゆニ付而者如形年々調金筋示談ニ及其度毎精配ニ依順調用便ニ至ゆ儀不少既ニ此間中も相談ニ及近來別而不融通之折柄ニゆ得共、当今之時合

弥々休察自分之劣をも不厭為筋被差働ゆ段心容之程頼母敷次第ニゆ、就中瓜生野町ノ去年來産物主向之名目を以

札物通用方願ニ依差免置の処去冬以来引替方不都束之向も相聞昨今ニ至の而者引替高も大造ニ及弥胴銀之備方不行届融通自然与相塞り素の下の願出訊ニハハ得共只今之為体ニ而ハ現在御領名ニ相拘り不安次第ニ付瓜生野銀元共嚴重手メ申付置今程専ら取調為及の得共連統之見込も無之、其外是迄札物冥加貸上金当今之時体急々御返下も相届申間敷、甚当感拱手之事共併此義ハ引揚方嚴重相達置のニ付不遠埒明可申の処、右之響ニ而ハ其許〔元御〕引受田代銀会所之儀も致番同の事共ニハ有之間敷与懸念〔雷〕ニ及の処、最初荒木吉次郎引受之節札物混乱ニ至リ不隠〔致シ〕人氣ニ付役筋も示談ニ及同家之儀是迄從來之因も有之旁勘弁を以札物被引受の以來胴銀之備其外万般手堅取設被置の処の当節も聊人氣ニ不相拘段尤之至偏ニ各父子心力を被尽の故与掛入事ニハ、然ル処此節蠟座并銀会所一連之趣向を以御備之儀頃日来被遂懇談の処下地骨折之廉も不輕の上猶又此節之頼談且生蠟座聊之産物ニ而重々押

廣瀬久兵衛様
同 源兵衛様

江口 伝
平田 大江

立の程之儀も無之の得共銀御用途不差支所ニ厚心〔被〕を用存寄書等被差出実以正廉之為筋ニ有之右ニ付而ハ十ヶ年之間別而勞配之事共弥察入の次第申越置の得者追而御沙〔道〕汰之品可有之の条何分精功之道弥々頼入事ニハ、付而ハ〔申遣の義も〕外方如何体之利益筋申來の共一旦致委任の上者可取用様も無之信義相立の儀勿論之事ニハ得者右主向ニ付役々手筋の周旋可致筋者如何様共手数相立可申ニ付何様主向相整の様出精有之度示談ニ及の〔御〕「被下」御頼〔朱〕「已上」
子四月「十一日」
急飛船ヲ以啓上之の——然者田代表蠟座・銀会所最合一連

之仕組ニ付蠟屋惣代三人当方迄被罷越のニ付示談之上田代ニ而出来之生蠟下拙方の前為替相渡一手ニ引受其御地江為積登売捌の積り御座の、右ニ付御地ニ而売捌方如何之手都合ニ致し可然哉、御相談旁当方之存念左ニ申述の、一御領中櫛実凡百万斤者可有之ニ付所売捌蠟燭等見除の而も凡式千丸者出来之見込月割内輪ニして百五拾丸宛右之分御地慥成先江致水上早速売捌仕切金取下の様致し度事、

一右売捌方之義頼談出来の義ニハ、筑前蠟入札之節附売ニ致し度の、兼而御承知之通田代蠟者筑前品の宜蠟燭上懸ケニ相用ひの由ニ付定而入札主も相好の義と被察の問此処御働見可被下の、頼談相整のハ、乍御面倒炭屋江荷願可申付〔通〕「筑前表之義者下拙の相物差送り仕切金ハ筑前表江下し金之序ニ五百兩程宛毎月差送り方頼談致し度事、
一筑前入札売相談出来不致節者問屋中之内何市江差送りの様可致哉、身元慥成先ニ無之而者差送りの義不安心ニ御

座の、蠟座中格別望みも無之趣ニ相聞の、貴所様売支配御受持被成段者重疊御察申上の、左の時者問屋中之内出精致しもの御見斗御売付被下の義ニ可有之、此方ニ權ヲ握の訊ニ付誠ニ其通り取斗御頼申上度の得共荷物を貴所様江御任セ申上の而者却而貴家之御為ニも不宜の問岩屋之方江致水上当方者同家江之引合ニ致し度貴所様者同家との差図ニ而問屋江御売捌之手都合出来のハ、先ツ誠ニ少々積送りの様可致此書状着次第即刻御示談之上否極飛船便を以為御知可被下事、
但、炭屋引受之義承知ニハ、先方其趣之書状御申請右便の御差立可被下の、
一炭屋引受出来兼の節者先ツ問屋江当方直送りニ致し可申、左の時者貴所様無之而も宜訊ニ付三右衛門方抔是迄送り遣の先之内出精之廉々相見の先江差送りの様可致とも相含の居申の、
一此節右仕組ニ付而者御上江過分之御運上相納の義ニ付

壳捌方者申迄も無之諸雜費等ニ至迄成丈取締不致ゆ而者
 蠟屋中も立行方無之永統致し兼ゆ半と心配罷在ゆ、然ル
 処下拙方者右様之義是迄不案内ニ而如何取斗可然哉、不
 相弁ゆ得共先ツ心付ゆ取斗方手續左ニ申述ゆ御世話被下
 ゆ訳ニ相成心得者御頼申上ゆ迄無之、仮令御世話不被下
 訳ニ相成ゆ共兼而御功者之事故御心付之義ハ無御腹臆被
 仰下ゆ様仕度、若不行届之義有之ゆ得者銀会所之迷惑と
 相成ゆ間此段宜敷御承知重疊宜奉頼ゆ、
 一蠟者は迄之通かまき入ニして②之印ヲ付下ニ其家々之
 印或者名前之字等を記荷主之取訳ケ出来ゆ様取斗ゆ積、
 斤目等者銘々ニ成丈欠不相立様懸改風袋ニ相記差送りゆ
 積り之事、

一湊者博多表弁理之由蠟屋中申出ゆ間同所迄差送り対馬御
 屋敷内ニ蔵一戸前相建入置、老艘向相揃之節船積取斗ゆ
 積、
 一船者筑前ニ而早船仕立式百廿三拾丸位積入ゆ、早船式艘

心得ニ御座ゆ、依之蠟直段ハ勿論諸雜費等格別ニ相減ゆ
 様取斗度此段御含宜奉頼ゆ、
 右之段御相談旁御内々得貴意度否極早便^{〔道〕}為御知被下ゆ
 様奉頼ゆ、恐惶謹言
 八月十四日
 広瀬源兵衛
 広瀬久兵衛

荒木 吉次様

尚々不取敢田代蠟十九敷廿丸も為差登ゆ得者尼勘御引合
 之御都合宜旨御尤に承知致しゆ、本文得御意ゆ通之訳ニ
 ゆ得共節角被仰下ゆ義ニ付成否ハ不相分ゆ得共責而十九
 丈なり共貴所様江向差送りゆ様配慮致見可申、其内炭屋
 御頼談相整ゆハ、生蠟出来次第本文之通差送りゆ様取斗
 可申左様御含可被下ゆ已上

右書状八月十六日午時出立、小倉蔵本喜七郎帰便大坂中
 の嶋府内御蔵屋敷谷口惣助殿御方へ届方頼遣ゆ事

相雇置替るく往返致しゆハ、差支も有之間敷敷と相心
 得ゆ、下ノ関飛船ニゆハ、猶更可然相考ゆ得共下ノ関江
 槌成船受合人無之而ハ難相頼御心付者無之哉、

一御地水上諸入用上荷賃等一切ニ而六分倍之見込、猶減方
 之御工風者有之度間敷哉御相談申上ゆ、

一仕切金之義者銀会所引替備ニ致しゆ間荷物之多少ニ者寄
 ゆ得共、先ツ毎月百五六拾丸宛者差送りゆと見て月々五
 百兩程宛差下しニ相成ゆ様致し度、尤当方々之為登金有
 之節ハ為替取組之義も可有之ゆ得共、睨と治定無之義ニ
 付先ツ毎月差下シ之手都合ニ申極度炭屋を筑前下し之便
 ニ一同差下方頼談出来ゆ得者安心致し其外ニも又可然手
 都合有之ゆハ、為御知被下ゆ様致し度、小倉下ノ関辺江
 槌成爲替有之者同方々受取ゆ而も宜ゆ得共是又不定と相
 察ゆ、是等之事ニも失墜不相立様致し度と手續心配中ニ
 御座ゆ、御心付之義者無御遠慮為御知被下ゆ様奉頼ゆ、

一右生蠟壳捌方取組之義当方々前為替等及頼談ゆ儀ハ不致
 〔朱〕
 子四月門司金十郎殿御入来之節被相渡ゆ書取并此
 方々返答書共控置
 一四
 口上覚

一生蠟且銀会所一連主向を以六千兩斗御生財方追々御頼談
 仕ゆ処、右ハ大造之主向筋与申第一根元相据不申ゆ而者
 十ヶ年之取計方時々異変等有之ゆ而者難相濟委細青富江
 御含之次第承知、役中江も申出臨時寄会評談ニ及以來如
 何体之利益筋主向申来ゆ共此節之主向ニ相障ゆ儀者決而
 取用不申、猶又銀会所・蠟座共成立之筋御申立之義ハ役
 々一同厚心得共々可致出精ゆ付御丹誠被下度深々御頼
 談申ゆ事、

此儀当春村山御氏并青木富次郎方江談置ゆケ条
 〔朱〕之内差向ゆ廉々御治定ニ相成ゆハ、成丈出精御
 世話可申上心得ニ御座ゆ、
 一瓜生野町を産物主向之名目を以差免相成ゆ札物之儀近来
 ニ至弥融通方相塞此後連続之見込も無之、然ハ迎冥加金

貸上り式千両之分も返下相届の時体にも無之、第一領名
ニ相拘眼前之難渋難見捨取治方深々御頼談仕事、

此条各様御心痛之程奉察也、他方之風評私共ニ
至迄心外之事ニ奉存也、乍去元來札物融通之意

味合不案内之趣向立と相決の間永続之取治方何
分ニも愚案無御座也、然ハ理之当前を以御取捌

被成の外者有御座間敷敷、尤 上江御かり上ニ
相成の丈之札物相残りハ、唯と(確カ)愚案も無之
以得共、其節ニ至如何様とも御内談可申上也、

一今度金千両借用之儀頃日も三千兩御頼談仕、右之相談も
不相決内ニ右之御相談甚申兼也へ共無抛事情も有之也付
格別を以調熟ニ至也様御配慮可被下、尤返濟方之儀現米
戻与申儀難渋之次第も有之也付警現米戻之証文ニ有之也
而も返濟期月ニ至り正金ニ而元利払方御取斗可被下深々
御頼談仕事、

此条千金文与申而ハ此節何分難申談時情ニ御座

の間五百兩丈三千金同様之手数を以及頼談の心

得ニ御座也、尤正米御売渡御心配之訳も奉察居
の間、正金御出来之上ハ御米御買戻之手数相立

御差支無之様取斗可申也、

一頃日御頼談申也三千金之儀今程別而不融通之折柄ニ以
得共様々御心配之最中共相聞尤整ニ至也節ニ相成也ハ、
是迄借用之千兩相束四千兩ニメ三ケ年ニ割合年々米四千
三百俵ツ、田代米御渡申也様之都合ニ可相成青富江内ニ
御含之次第致承知、右者全体浜崎米を以御返弁申度其上
四ケ年割濟ニハ御相談出来間敷也哉、宜御周旋被下度御
頼申事、

御米之儀田代米ニ御振替御渡可被下と申儀者当
春草野御氏ハ精々之御談ニ付銀向主江も其訳申
聞也而此節懇談中ニ御座也、今更松浦郡之御米
ニ振替と申談ニ而ハ殊之外不都合之間請ニ相成
熟談相整兼也様可相成も難斗の間御心配之御儀

与者奉察也得共、田代米御渡と御決定被成下度
奉存也、併正金御出来御買戻之御相談者かし前
談ニ御治定被下也ハ、成丈不都合ニ不相成様御

世話可仕、併当春之通種々変化有之也而者行届
兼也半と奉存也、且買替米御積立ニ付者成丈御
手数無御座様差働可申也、尤御米売渡人并青木
富次郎方御差添被下也ハ、右ニ而万事聞濟也様
受負人共江申訳也様可仕也、猶又年限之儀も前
同様最初ハ三ケ年ニ致治定及談也儀ニ付是又左
様承知可被下也、

右之条々御頼談申の間何卒宜御聞得之程希申也、以上

子四月(朱)「名前之分者
其節被切取也事」

(朱)「門司金十郎」

「子八月村山氏ハ被相渡也書付写」

愚意手覚

一五

一旅宿御滞留中の方ニ而御賄を立也而者不都束之儀も可
ハ幾度茂時々ニ推参可致事、
二兩人ツ、同道又者向キ、御訊子可申勿論用談在之節
一同日我々内ハ旅宿江罷出御見舞可申惣而我々銀方共
会所詰兩人内を以入着之旨御通達被成也様致度事、
一御着翌日到着之儀御自身被参兼也儀茂有之節ハ別当又者
様御勤話申也様可致事、
(通)「屋敷江」

在之、却而御面倒ニもい得者御用之諸品通り付ニ御勝手ニ被取寄御不自由無之様致度事、

但、以来主向用向且金談筋ニ不相拘御用達之廉トニ付

田代御越之節ハ、

公義衆御止宿之節増者たこ之下行ニ而如何可有之哉之

事、

一 去二月御内談書之条々大意御書面之通毎事内決ニ相成居

い間田代入着之上取極メ付紙を以込可及御答事、

一 右内談書之内御功勞沙汰筋之儀其節御相談いたし置い

処、御再考之向も有之い趣ニ付此儀者あの方永保之事を

御尽力被下故之沙汰筋ニい得者於貴家茂幾年御安心ニ可

相成沙汰向ニ無之い而不相濟儀ニい間篤と此上御勘考之

上御内談被下い如何様共永年御安堵之道ニ取斗い様致

度事、

一 別段御内談之我々一統貸付金貳千兩丈会所江入込い儀未

タ広ク咄合取極い儀ニ者無之い得共我々一席丈之所者一

応咄合置い故一同談合仕可然相心得い様致度い、尤此金

一統為助成是迄追々田代銀之主向役頭共聞届国許の悪金

等を土産ニノ致利陪平常之凌方として非常之用金ニ積立

置い金子ニいへ者薄祿之面々聊此節ハ主向筋ニ致手伝い

訳ニ無御座段、預御明量度素り夫々ニ貸付置在金貳千金

ニ者及不申い得共追々ニ貳千兩之辻御預申い運ニ可相成

い事、

一 会所役目之内毎日詰方之儀御内談申合い通荒木繁右衛門

・青木富次郎兩人ニ被申付如何可有之哉、右之外会所江

相属シい役掛等ハ御存付之次第御相談通ニ取斗可申事、

右者当節御内談い間御心付之儀ハ無御醜酌御申聞被下度奉

希い、以上

八月三日

〔村上氏ハ被相渡い分〕

〔朱〕子八月田代蠟屋三人日田表江罷越い節申極書

内談申極書

一六

今般蠟座・銀会所一連之趣向を以生財方其御許江御委任

ニ付蠟屋一同御趣意承り出精仕い様役筋ハ被申付い間我

々為惣代罷出右生財之御趣意承知仕い処有限御用途永世

之御備被為建い御儀ニ而過分之生財無之而ハ御趣向相立

兼い趣、尤大切成御用途之御義ニ付如何様ニも出精不仕

い而者難相濟御趣意之程ハ重疊奉承腹い得共兼而御承知

被下い通生蠟商売之儀右様之廉無之而茂渡世相成兼い事

茂有之い位之義ニ付御用途御備相成い様之義者逆も御請

出来不仕殊更十ヶ年之間出精不仕い而者難相濟甚当惑仕

い得共格別之御趣意ニ付左之通御契約申上度奉存い、

一生蠟者出来次第貴家之印并拙者共方之印名前等之記、会

所江差出御改之上博多表江御差立可被下事、

但駄賃

一 為替之儀者荷物引替ニ凡当を以御渡被下仕切下着之上御

勘定被下度歩合之儀ハ博多船頭共江取組い処建二歩ニ而

取引致来い間其通ニ御極被下度金相場者六拾六匁替相極

可申事、

一 大坂金相場当時六拾四匁位ニ付前条之通相極い得共兩ニ

付銀式匁之間際有之い得者此節格前之御趣向ニ而会所御

心配察入い間右之通出精相極い、尤金相場大坂表六拾三

匁内ニ引下い節ハ会所相場も右ニ准し引下ケ可申、又六

拾四匁引上い節ハ右ニ准し会所相場引上可申、右四匁

ハ三匁之間際有之者会所諸雜費此節ハ臨時相増い儀ニ付

右之内ニ御加江可被下事、

一生蠟壹ヶ年式千丸之御見込を以御趣向御建之由左い時者

此節ハ蠟紋り方格別ニ出精不仕い而者右御見込通之俵数

ハ出来不仕ニ付御領中櫛実他所売之儀、御差留メニ相成

い様仕度事、

櫛実相場之義ハ外並聞合せ一同評議之上相定申度銘々勝

手ニ相極買入方混雜致い躰之義無之様仕度事、

附而風袋目方正路ニ相改い様仕度事、

一生蠟売捌方之儀何方被申好も無御座御一手ニ御引請相成
 の義ニ付大坂表ニ而入札売ニ相成ぬ共間屋捌ニ被成ぬ共
 思召次第之儀ニ御座ぬ、併相場外並る下直ニ相見江ぬ節
 者売捌方御相談可申上事

右之通及御内談ぬ処加入金輕少ニ而御用途之御備相立
 兼御当惑被成ぬ得共蠟商売不引合之段も御承知之儀ニ
 付、先右之当りを以一ケ年御試被成若格前^(別)ニ御用途備
 相立兼ぬハ、猶又其節御内談可被下御返答之趣承知仕
 ぬ、帰郷之上仲間共江規定書取替置ぬ様可仕ぬ、依之
 惣代申極書差出置申ぬ、以上

子八月 蠟屋惣代 油屋 善右衛門 (印)

同 高尾屋 正右衛門 (印)

同 綿屋 喜 七 (印)

立 会 青木富次郎 (印)

広瀬久兵衛様

広瀬源兵衛様

(見開)
 「子八月五日村山氏江差出ぬ正控」

御内談覚書

蠟座・銀会所両様一連之主向を以生財取斗之道当春已来
 段々書取ヲ以見込申上置ぬ処右見込之処を以早々出張現
 業取懸りの様此上延引仕ぬ而者 御国之御都合被為在御
 配慮ぬ旨委細御演説之趣承知仕ぬ、然ル処右之趣向者先
 之御見込被仰聞ぬ処ヲ以御内談申上置ぬ得共当時之躰
 勢其通ニも相成兼ぬニ付差控罷在ぬ、然ル処此上延引仕
 而者難相濟御時合ニ付当時之躰勢ニ而右主向筋強而愚考
 仕ぬ得者は迄申上置ぬ通ニ者取斗出来兼ぬ儀も有之、乍
 併拾ケ年ニ六千兩之生財ヲ以有限御用途永世之御備被為
 建ぬ大切之御趣意者兼而承知仕居ぬ間心力之及ぬ丈者出
 精仕ぬ心得ニ御座ぬ得共趣向組立之処者篤と再考之上可
 申上先ツ凡之大意左ニ申上ぬ、

一右之趣向者蠟屋中江篤と不遂示談ぬ而者決着出来兼ぬ儀

も御座ぬ間惣代兩三人早々当方江向御差立可被下ぬ、尤
 蠟屋共江御沙汰之処者右両様一連之趣向ヲ以有限御用途
 永世之御備被為建ぬニ付生財之道広瀬父子江御委任有之
 ぬ間右兩人ヲ委細之訳者承之格別ニ出精仕ぬ様御沙汰被
 下度事、

一銀会所之儀御役方江御引受之義申上置ぬ得共当時之模様
 ニ而者先ツ是迄之通私方ニ而引受御世話申上ぬ方可然尤
 札物融通方差働生財之通出精仕永世之御備相立ぬ様取計
 ぬ心得之処者は迄申上置ぬ同様趣意ニぬ得共内輪之取斗
 向私方一手ニ御委任被下度併町並諸入用并諸勤向等之儀
 者此節御役方御引受之御趣意を以御免除被成下御領中
 貸方等者申上次第嚴重濟方被仰付被下度事、

一其御筋ニ御役方御用掛之御沙汰被成下御一統御引受之
 御心得を以内外諸事御心添被成下度事、

一銀会所是迄之通私方引受御世話申上ぬ得者十ケ年之間御
 生財取斗ぬ儀ニ付別段無余儀御入用有之ぬ共銀会所ノ御

取替之儀者堅く御断申上ぬ、但於寔元銀主向江御頼談筋
 之儀者は迄之通相心得可申事、

一新銀札之儀者此節專御引揚中之由右御引揚不相濟ぬ而者
 前文趣向行届兼ぬ間此上精々御引揚相成ぬ様仕度尤新銀
 札之義ニ付而者先般門司御氏御越之節訳而御演達書之御
 旨も御座ぬ得者篤と愚考之上追而可申上ぬ、勿論御主向
 年限中札物融通方ニ付而者差障リぬ儀有之節ハ其段可申
 上ニ付早速差障リ無之様御取斗可被下事、

一去ル酉年御調達仕ぬ金千兩口壺ケ年百兩ツ、御返下之義
 ハ是迄之通御返下被成下度事、

一去々戌年御請申上ぬ金千兩献納之口も右御契約之通上納
 可仕ニ付頂戴之御米も御沙汰之通被仰付被下度事、

一御国許御重役様方ノ御委任之訳且十ケ年之間如何様之御
 儀被為在ぬ而も御規定相違無御座旨御書達被成下度事

一右生財之儀者満年ニ至金数相揃上納可仕事、

一右一条出精仕ぬニ付私方世話料之儀者御手当被成下度奉

願ひ、
一御役人中御融通金之内式千両銀会所引替備金借用之義兼
而御示談申上置ひ通相違無之様当冬々來春迄之内右高御
貸渡被下ひ様仕度事、

一会所出勤之儀是迄私方召遣ひもの之外荒木繁右衛門・

青木富次郎兩人江可被仰付御含之趣御尤ニ承知仕ひ、

一御口達書ヲ以被仰下ひ条々何れも承知仕ひ私共御取扱之

義不苦御義ニハ、大坂御銀主並御取扱被成下度奉存

ひ、

一私共御賄方之義ハ父子罷出節者上下六人分志人前何程

宛と旅籠代御極御下被下度御通帳ヲ以諸品買入ひ而も此

節者憐端江銀札融通方談しひニ付而者用談之もの諸向

可罷越其節者酒飯等之手当も不仕而者不都合乍併其取

分ケも難出来ニ付志人前何程と敷御極被下ひ方心配無御

座様奉存ひ、

右者此節御生財方主向再考之上大意御内談申上ひ、猶重疊

之愚考仕追而罷出上銀会所成立取調御差加之兩人江も示
談之上現業之処御示談可申上、左様御承知可然御執成置被
下ひ様奉頼ひ、已上

子八月

口達

一八

御勝手方主向ニ付爰元生蠟并銀会所一連之仕組方当春以

来日田広瀬久兵衛父子江手立方之儀追々談示ニ及置是迄

於同方種々工夫相尽居事と相聞頃日来蠟屋共面談之次

第をも内分承之尚評議ニ及ひ処別而上下差支之筋も相見

不申ひ付此上者久兵衛父子用繁之央大儀ニも得共早々

此許出張右仕組筋諸事相約り様いたし度ひ、然処久兵

衛義今程福岡江罷越居れと相聞ひニ付貴殿儀博多蔵屋敷

迄出張爰元之体情巨細被申向彼方用向成丈取急キ都合能

爰元出張様可被申談猶又同人入込之上ハ我々直々ニも

申承ひ品も可有之ひ、彼是可然可被及談示ひ、以上

九月十四日

江口 伝

平田 大江

緒方 仙八殿

一九

本月十三日之貴書〔去ル〕廿三日田代表江着拜見仕ひ弥御安康

奉賀ひ、随而久兵衛義〔去ル〕廿四日福岡江引移り申ひ、

源兵衛義も廿二日当着昨今専生蠟仕組之義取調子最中ニ

御座ひ、然者右仕組ニ付御賢慮相伺ひ処先日も一ト通り

被仰下、猶又此節廉書を以委敷被仰下逐一御尤承知仕ひ、

然ル処此節蠟直段飛騰之折柄手続之處彼是手間取之内為

登方延引仕ひ而者蠟屋中も残念ニ可有之と相察ひ間先便

得御意ひ通、此節ハ先ツ試ニ博多会所江附出為積登ひ様

可取斗別段久兵衛〔通〕得御意ひ通、弥久兵衛登坂致しひ様

下ひ共当方ニ改意無之御地之都合次第成丈高直ニ売捌出来ひ方ニ

相成ひハ、篤と御内談之上如何様とも取斗可申鴻市殿引

御取斗可被下ひ、尤試之義ニ付荷着早速御売捌仕切日弥早便

受ニ得者聊申分者無御座御取合セ先感心仕ひ得共余リ

御差函被下ひ近々被仰下ひ、御賢慮之程者御尤ニ致承知ひ間久

差懸リ此節迄者其手数も未相立当方も博多対馬屋敷江送

兵衛登坂仕ひハハ〔通〕り方船積等之義も含斗ニ而手数取極ひ義も無之旁以此節

義も懸念〔通〕之間ニ合不申右様取斗の間此段宜御承知不都合無之様御

配慮奉頼ひ、

一当地蠟屋中筑前入札劣り仕切者致間敷と申蠟問屋之

請書者不承知と申事ニ御座ひ、兼而御承知之通筑前者

高直之蠟ニ付入札〔通〕何ン分増と申処ニ御相談被下度筑前

蠟一同入札売ニ而も右之処者予其誤相立ひ様御相談之上

入札御取斗不被下ひ得者荷主迷惑之趣ニ御座ひ此段宜御

承知成丈御丹誠被下ひ様奉頼ひ、

一印之義者如何之旨被仰下ひ〔承知仕ひ然處〕既ニ先便炭屋江も粗申遣

ひ間今更仕替ひも如何と奉存ひ得共、猶勘弁之上出荷迄

改と申字ニ仕、肩ニ小判形ヒロセと申焼印相用ひ善決着仕ひ間

ニ相決可申炭屋江も其段御断置可被下ひ、

尤田印者私方不承知ニ御座ひ、貴家ニ而御取引之手尻当

〔奉頼ひ〕

時之成行... 之義ニ付^②ニして此外後筋ニ相頼ルハ、其節替ル而も可
宜敷と相考ル、跡便^③決着可申述ル、

一斤量之儀御心付^{〔被下〕}千万忝奉存ル、然ル処百斤^{〔被下〕}已上懸ル事
者無之^{〔被下〕}間御注文被下ルハ、一ツ緒ニして長竿百斤懸リ

〔極長棹念入〕^{〔道〕}「奉存ル」
ニ御注文被下度、左^{〔道〕}得者聊之狂ひも有之間敷猶又懸ケ

方等之義ハ御尤ニ承知其心得ニ而念入可申、斤目者筑前
同様ニ取斗可申ル、此節ハ先ツ試ル義ニ付^{〔道〕}式百五十九丸^{〔道〕}内

外宛為積登度旨蠟屋中江内談いたし置ル義ニ御座ル、已
上、出荷取斗之趣筑前表江向一書先出可申ル

右之段御登方為可得貴意勿^④如此御座ル、荷物附出ル処船
便^⑤猶又可得貴意^⑥得共先ツ前文之通此節之義者決着仕ル
間御含迄尤ニ不取敢申上ル、上所

九月廿日

兩 人

荒木 吉次殿

道而得御意^⑦、去ル十六日出御状同廿六日相違拜見仕
ル、被仰下ル条^⑧委細承知段^⑨御^{□□}石勘殿受状并黒
崎船頭衆受書何れも御落手仕ル、尚又鴻重殿^⑩通御差
越可被下旨無殘^⑪、御配慮重^⑫忝奉存ル、然ル処本文
之通此節ハ先ツ為試炭屋方へ差遣^⑬積ニ付売捌方等之
義ハ吉原様へ御相談被下ル様炭屋兩人江も懸合ル而蠟
屋中相願ル様御出精之程弥^⑭奉頼ル、来春登坂致ルハ
、御面談之上如何様共都合能取斗可申、右御受迄大略
御免可被下ル 已上

二〇

以内状申達ル御勝手向至極御行詰之段ハ新ニ相違^⑮迄も
無之、此上御取凌御永保之道弥^⑯及内^{〔マ、〕}夫ニ付其許之
儀昨今年御借財相嵩間近く大金をも御調達之末ニハ^⑰得
共此節格別御要用之訳を以別段主向を設御領産之品を以
七八ヶ年之間六七千金相備右を以凡千俵位余米永年御取

入ニ相成ル様此場役^⑱抛丹誠右之一条被遂懇許度、尤調

役内山繁左衛門ハ素り折柄表御目付井手静馬在郷之事故
懇ニ申談且又産物取起方者専ら地所巧者之人ニ無之して

ハ難相叶事故手代役村山東一郎・緒方仙八右之御用筋引
切取調ル様被 仰付^⑲間御要用之次第弥令感服御為筋一

ト際差働ル様可被遂懇達ル、
右之通各中内許之趣相達越^⑳訳ニ付取調之上表立被申越

度其節ハ主向書をも相添可被差越^㉑、尤右主向調熟之上
ハ御沙汰之品も可在之^㉒条、右之趣被差含役^㉓励而令出

精^㉔様可被取斗ル、此段為可申達如是^㉕、恐々謹言

二月

古川 治右衛門

平田 宮内

氏江 典膳

平田 大江殿

江口 伝殿

二一

此元ニおゐて銀会所・生蠟座一連之主向を以生財之道仕
組立方ニ付日田広瀬久兵衛・同源兵衛江当春以来各^㉖以
追^㉗頼談ニ及^㉘積ニ依此節右兩人当所出張以来我^㉙直^㉚
ニ茂談ニ及^㉛処大鉢相受持^㉜呉^㉝土台ニ者相聞^㉞得共出銀
会所も近年何か心配之筋茂相聞此節主向来年一ヶ年現業
試十ヶ年之見据相立^㉟上ニ而受書差出度段申出^㊱趣委細
之申聞右者生蠟并札物景気方ニ相関^㊲ル事故年を経^㊳儀
ニ^㊴得者丈夫ニ居り達取^㊵上之事与勘弁^㊶を加期迄手堅相
心得^㊷呉^㊸段頼母敷次第尤之儀ニ茂^㊹得共此一条春以来追
々久兵衛^{〔マ、〕}応^{〔マ、〕}向御国元江茂都度^㊺申越置^㊻品も有之今
更一ヶ年試之上受書差出^㊼与申ニ至^㊽而ハ不都合之次第
茂有^㊾之^㊿条何分格別之工夫を付仕組方此節^㊽手始之受書
差出^㊾様致度^㊿間右之事情懇^㊽可被及示談^㊾、

十月五日

平田 大江

江口 伝

御国許御勝手方ニ属シ御永保之道御重役中御評儀之御訳被為在主向御取設方当春以来御差図越ニ相成於御当地御役中御精評之上銀会所・生蠟座一連之手段を以御生財之道御立被成度旨、追々御示談被仰聞奉畏ゆ、然ル処世上一体銀貨不融通之此場其上銀会所之儀別紙御示談書之通近年口々難渋筋而已差湊何分御一助共相成ゆ生財見込更ニ無御座ゆ得共旧來奉蒙

御恩ゆ身分輒ク御断申上ゆ段不本意之儀ニ奉存ゆ、依之前文銀札場蠟座一切私手元へ引請主向相立十ヶ年之間御益金積立高六千兩御受納ニ相成ゆ様成丈出精可仕奉存ゆ、就而者大造之御主向筋数年を経ゆ儀ニ御座ゆ得者年限中今度別紙御書渡御ケ条之通御役々御一致ニ厚ク御精配被下ゆハ、私共ニ至リ心力之限り差働御主法年々成立^{御順成之道}之処御届申上急度相尽可申ゆ、依而別紙主向書相添御請書差上ゆ処如斯御座ゆ、以上

村山 東一郎殿

緒方 仙八殿

青木 小藤太殿

岩谷三左衛門殿

門司 金十郎殿

緒方 幸之進殿

(見開)
「御内談書」

(貼紙)
「御書面銀会所・蠟座一連之主向を以生財之道及御頼談ゆ所昨年自他銀札之狂彼是ニ依リ現業取掛ニ不相成して拾年先之成立御請も被成被兼ゆ得共役々一統厚心を付ゆハ、御見込之処も在之御心力ニ及御精配可被下、依而者御契約之ケ条辺々掛紙ニ而致御

答致ゆ、尚我々愚存之所も無醜酌及御相談ゆ条是又宜御加除可被下ゆ、」

御内談書

銀会所・蠟座一連之主向を以生財之儀追々御示談ニ付此節罷出先ツ銀会所下地々之成立取調ゆ処発端吉次引請中遣出ゆ札物引替無手当之分過分之高ニ者ゆ得共私方江引請已來次第ニ札物融通之道も開け追々吉次不行届之手尻も備可相立模様ニ付 御国恩之程難有奉存去ル酉年金千兩無利足年賦御調達仕ゆ、依之差当り引替無手当之札物過分之遣出高ニ者相成ゆ得共年々御下金も有之儀ニ付暫相凌ゆハ、折合可申と見込出精仕居ゆ内猶又去々戌年御借財御払潰之御趣向ニ付無拠千兩年割献金之御契約申上ゆ処酉年之秋々柳河札不評判、引統秋月札引替相止り兩筑一般ニ人氣不穩当札之引替日々過分之高ニ而種々様々手段を尽し免哉角と引替方遲滞無之様出精取斗押移ゆ内猶又瓜生野町々新札奉願ゆるして弥增人氣不穩其上

御領内貸附口々返済方大躰相滞ゆ旁ニ而何分取統出来兼ゆ躰勢ニ相成ゆ得共若引替方不行届人氣騒立ゆ節者乍恐御領名ニ相拘りゆ半と心痛仕親族懇意之向江も金子操出方相頼札物遣出方一切相止引替而已ニ日を送りゆ間引替無手当之札物并貸附之内相滞ゆ、口々取東凡四千兩余者金高歩之借り入を以此節迄相凌ゆ、依之利息払過分之高ニ相成、加之右混雜ニ付銀会所日田表双方共金子之催覚并運送等ニ打掛り日夜之心配諸雜費過分之高ニ相成利息取入ゆ者聊之儀ニ付差引年々之損失追詰借財高太造ニ相嵩此節明細取調驚動仕ゆ、就而者当時之姿を以銀会所ゆ生財之儀者勿論下地々之引負口々償方何分見込相立兼甚心配仕ゆ、將又蠟座之儀者先日惣代之者日田表迄罷越遂熟談ゆ次第書面ニ而御承知可被下讒^{マ、}之生蠟高ニ而生財之片相手ニ相成ゆ程之儀ニ無之、旁以莫大之金高生財之道此節篤と勘弁仕ゆ得者何分ニも見込相立兼ゆ、乍併有限御用途永世之御仕法段々ニ御懇達之御趣意承知仕ゆ而者旧來乍奉蒙 御国恩御断奉申上ゆ段、不本意之儀ニ付

何と敷手段者有之間敷哉と再三工夫を凝し得共當時之姿ニ而者速茂成立之見込無御座也、尤是迄出精仕引替方聊遲滞無之様取斗儀ニ付世間之氣請者宜由然れ者追々と者人氣も穩ニ相成自然と引替方折合可申、且筑前表江因も出来也ニ付追々者同方江札物融通之趣向も可有之敷と見込込迄之儀ニ御座也、依之実者今一兩年折合を付也上之思召立ニ也ハ、凡ニ御請も可被申上也得共銀会所難成立當時之躰勢ニ而此後之趣向を立未現業ニ不取掛処を以拾ヶ年先之成立御請申上儀者御下墨之程も奉恐入也、乍併是非共此節を思召被為立御役々様方御一統厚く御世話被成也思召ニ也ハ、於私共も前文見込之処を以心力之及也丈者出精仕見可申、依之御契約仕置度条々左ニ申上也

(貼紙)

一銀会所之儀者は迄之通私方ニ而一切引請成丈出精可仕事、

(貼紙)

「御書面是迄之通一切御引請生財之儀御出控被下

(貼紙)

は様致度也」
一是迄貸附口々返濟方遲滞仕居也内実意を以濟方之相談出来也分者成丈御厄介不相成様取斗儀積私共手限り相濟兼也口々者取調書上も様可仕ニ付返濟方御賢慮御付ヶ被下度其内御威光を以速ニ可相片分も有之、又一時ニ返濟方出来兼也見込之分も有之、夫々取分ヶ可書上ニ付速ニ可相片分者嚴重ニ濟方被仰付速ニ相濟兼也分者無利足年賦等之処御見斗を以返濟方規定相立也様御役筋ニ而御引請御取斗被下度奉願也、

(貼紙)

「御書面是迄御貸付被置也口々濟方之儀取調御書出在之也ハ、夫々道付も様可及御相談也」

(貼紙)

一引替無手当之出札前条之訳ニ而過分之高ニ相成也處此節を新ニ生財之御趣向弥御取懸リニ相成也得者、右無手当之分者其儘ニ銀会所之働を以十ヶ年先ニ追操也外手段無御座此段宜御承知置可被下事

(貼紙)

(貼紙)
「御書面引替無手当之出札之分十ヶ年先ニ追繰也外御手段無之旨致承知也、尚其場ニ至リ委細御示談被下度也」

一蠟座取極之儀者先日内談書仕置也趣意を以重疊相極也様可仕、尤生蠟高式千丸と見込込趣向ニ付蠟屋中不出精之向も有之者御役筋を御世話被下式千丸之高不相減様被下度事、

(貼紙)

「御書面蠟荷式千丸之高不相減様精々相心掛可申也」

(貼紙)

一御役筋金子御入用之節御頼談向日田表方者是迄通ニ相心得可申、銀会所江御直談之儀者堅御断申上も間其段御承知之御書付被下置也様仕度、猶又御役人様方内証之御相談たり共御取替之儀者堅御断申上も事、

(貼紙)

「御書面金子入用之節ハ以来銀会所江直談仕間敷段書付差入置也様可致、且地下役々内談之取替等も直談致不申様相心得可申也」

(貼紙)

一生財之御趣向引請者当子何月ヶ相始来ル戊何月迄真年十ヶ年之間請持出精仕、満年之節全数上納可仕事、

但十ヶ年之間私方ニ而者是非共成立也様出精仕也心得也得共不慮之故障出来不任心底儀有之ハ其節之時合ニ随ひ御相談可申上事、

(貼紙)

「御書面主向御引受十ヶ年之間御出精被下満年ニ至リ御請前之全数御納可被成且年限中万一故障出来也節者時合ニ随ひ御相談可在之段而条共ニ其通り相心得可申也、尤十ヶ年之内ニ者札物生蠟共ニ景氣ニ依リ益金之多少も可在之也得共其年々凡御益金産出之高我々年番迄預為御知度也」

(貼紙)

一此後如何躰之御趣意有之也而も右生財之通ニ相障り也儀者堅御停止被仰付也事、
附而瓜生野町新札者早ニ御引揚被仰付已後御遣出無之御契約之事、

〔貼紙〕「御書面生財之道ニ相障リ儀者被差停止儀可致ゆ、尚又瓜生野新札者早々引揚已後遣出不申儀ニゆ」

〔貼紙〕一去ル酉年調達仕ゆ金千兩御返下之儀并去々戌年より之献金者下地之御契約通ニ被成下度事、

〔貼紙〕「御書面酉年調達之千兩去戌年之献金契約之通り不相扒可致ゆ」

〔貼紙〕一御役々様方御一統御用掛リ之御沙汰ニ相成内外共諸事厚御世話被下ゆ者勿論猶又御年番ニ而御一兩人御引切御請持之御方被仰付諸事其御方迄相伺ゆ得者万端速ニ御評議御治定ニ相成ゆ様仕度事、

〔貼紙〕「御書面我々用掛リ之内一兩人ツ、年番ニ而受持ゆ様可致ゆ」

〔貼紙〕一御国許御重役様々私共宛御書達被成下度事、附而私共年限中出精仕ゆ得者外渡世向夫丈相減不申而ハ御世話不行届ゆ間年々之世話料且満年之上

加被下ゆ得共、兩人共詰切之儀者出来仕間敷相察ゆ間、右生財之儀御役筋江何方相頼可申又御沙汰筋之儀茂右兩人江御沙汰被下ゆ様仕度事、

〔貼紙〕「御書面会所被召置ゆ面々是迄被召仕御勝手次第

之儀と存ゆ且繁右衛門・富次郎儀詰切之儀者出来間敷ゆニ付、生財方用向役筋御問合等之節右兩人江御含被成度与之儀致承知ゆ、右者如此節各様御出張之節者用向多端ニ可在之ゆ得共、已後主向筋折合ニ至リゆ而者時々之御出張も有之間敷日田表之御状等ニ而御申越之儀を我々へ申聞ゆ迄ニ而者取次ノミ之事ニ相成可申ゆ得者半月代り位ニ而毎日会所へ罷出素り一切取引筋之儀者手取り相携可申様も無之儀なから兩人共毎日暫く之間ツ、ニ而も出張ゆ様御座ゆハ、一切御手内御引請之事ニハゆ得共（以下後欠）」

一銀札之儀次第ニ手摺相損ゆニ付新札相仕立不用立

御手当向之儀御評議之処承知仕置度奉存ゆ事、

〔貼紙〕「御書面国元重役中々名方宛之書達之儀今度仙八渡海之節申越ニ相成ゆ様取斗可申ゆ、尚又年限中御苦勞料、且満年之上手当向之儀御内談之上取極メ可及為御知ゆ」

〔貼紙〕一御役人中様方御融通金式千兩来正月之三月迄之内御貸渡被下ゆ御手筈御頼申上ゆ、尤利息之儀者此節之相極置ゆ様仕度事、

〔貼紙〕「御書面地下役中備金式千之儀御預ケ申ゆ様可致ゆ、尤何月ニ何程と申儀屹度相定今之御答難申不日取極可及為御知ゆ、其節利息之儀も御申極可仕ゆ、尚此御ケ条此書面ニ者御省キ被下別段利息等相極メ上為御書替ニ致置度御座ゆ」

〔貼紙〕一会所江召遣ゆもの之儀此節迄者先ツ是迄之通私方江一切引請之儀ニ付当時召遣ゆもの共差置ゆ様仕度、且又荒木繁右衛門方青木富次郎方兩人共御差

〔貼紙〕分者引揚操替遣出ゆ様仕度此段御承知置可被下ゆ事、

〔貼紙〕「御書面銀札手摺シ不用立分操替被遣出儀者御勝手次第之儀と奉存ゆ、凡何程御操替と申儀者御引替相済ゆ上為御知被下度ゆ」

〔貼紙〕一銀会所・蠟座私引請御世話申上ゆ得共以後者上之御趣向筋ニ付町並之勤向一切御免除御役場同様之心得仕度事、

〔貼紙〕「御書面町並勤向且役場之儀も同様御書面之通致承知ゆ」

右之条々思召相伺ゆ、御賢慮無御腹臆被仰聞被下ゆ様仕度奉存ゆ、以上

子九月

〔貼紙〕御 兩人

六 人 殿

〔貼紙〕^{〔書〕}「右御内談」之趣致承知我々存寄之趣掛紙を以て及御答の問
宜御心得可被下ゆ、以上

兩人殿

六人

〔見開〕
「銀会所一連生財主向凡積書上帳」
生蠟座

二四

覚

一銀札五百四拾六貫五百六拾目但金八千兩分
札物相仕立見込

外ニ是迄遣出有之札物者吉次引負其外貸附滞リ口
等拾ケ年追操相凌ゆ見込ニ付相除ゆ、

右八千兩分之札物相仕立諸方江貸附ゆ積尤利足者月老歩
の老歩式厘迄貸先之模様ニ而相極ゆ積、但正金貸付ゆ程
之高歩ニ者相迫り兼猶又貸附之内滞リ等も出来ゆ儀ニ付
平均凡年老割之利足と見込ゆ義ニ御座ゆ、

一金八千兩 但貸付利足老ケ年八百兩ツ、拾ケ年分如斯、
右八千兩分札物十ケ年之間老割ツ、貸附利足凡見積御
座ゆ、

内

四千三百式拾兩

右八千兩分之札物引替手当正金三千兩借用十ケ年
之間月老分式厘宛ニして十ケ年之利足如斯払出ゆ
見込

見込

〔手当金〕
但引替之手都合ニ依五六千兩借用仕ゆ節も可有

之、又老式千兩ニ而相済ゆ節も可有之、人氣次
第二而相定リゆ義者無之ゆ得共、此節の人氣折
合ゆ見込ニ付平均三千兩丈も借用仕ゆハ、可相
濟敷と凡見込ニ御座ゆ、

千五百兩

是ハ銀会所十ケ年之間諸入用并勤人賃銀等凡見込
老ケ年百五拾兩ツ、之積

メ金五千八百式拾兩引之

残金式千百八拾兩札物之方
十ケ年分御利益凡積

一金千八百兩

是者生蠟老ケ年凡式千丸ツ、出来之見込老丸ニ付「平
均銀札六匁程ツ、」^{〔コノ上ニ押紙〕}蠟屋中の益金差出ゆ筈内談□置
ゆ得者猶又出精為仕左丈者為差出ゆ見込」^{〔押紙〕}「生蠟の産
出之筈ニゆへ共猶又出精為仕ゆ見込之高出来可仕見込
ニ御座ゆ」

一金千九百廿兩程」

是ハ右生蠟座・銀会所年々之利益十ケ年之間貸付ゆ利
倍勘定之見込ニ御座ゆ、

合金六千兩程 十ケ年目御生財之大凡見込

右者誠ニ大凡見込ニ御座ゆ、殊更銀札之義ハ人氣之折合
不折合ニ相拘リゆものニ付治定仕ゆ見込ハ難申上且貸附

重之儀ニ付凶作等有之ゆ得者案外之儀も難斗、乍去不慮
之變無之ゆハ、凡右之通成立ゆ半と凡見込申上ゆ、尤札

物相仕立蠟座普請諸道具取拵等之諸入用金一切ニ者三百
五拾兩程茂相掛リ可申、此分者最初ニ借立を以取懸リ御
益金之内の段々ニ払潰ゆ見込ニ付追詰五百兩余者御利益
之内相減可申ゆ得共人氣折合札物融通宜貸方滞リ等も無
之ゆハ、十ケ年目ニ六千兩之御生財者相違有御座間敷見
込ニ御座ゆ、已上

嘉永五年十月

以急飛便一筆啓上仕ゆ、秋冷弥増御座ゆ処

御両公様御揃益御勇健可被成御座太慶奉拜賀ゆ、然者田
代生蠟御仕組銀会所一連之最合ニ而右前為替銀御渡シ被
成一手ニ御引請ニ相成追々当地江御積為登ニ付右売捌方
如何之御手都合ニ被成可然哉、御尋向被成下無伏藏申上
ゆ様被仰聞ゆ間愚存之趣先便荒々申上ゆ得とも尚取メ此
節左ニ申上ゆ、宜御取捨被成下何分永久氣腹宜敷有之ゆ

様幾重ニも奉至願^(マ)、
 一右売捌方之義筑前蠟入札ニ附売被成度御思召^(カ)之義御尤奉
 存^(レ)得とも被仰聞^(レ)通土台^(レ)田代蠟ハ筑前^(レ)開キ有之品
 ニ付生印ニ附売ハ甚田代之為ニハ不宜奉存^(レ)、乍併長き
 ものニハ任カレ申^(レ)道理ニ而一同ニ附売申^(レ)得ハ人氣多
 キ物目を付其直合押並^(レ)之見込付ケ申^(レ)而入札仕申^(レ)も
 の百人之内五六十人迄ハ有之^(レ)様ニ^(レ)得ハ次ニ四十人之
 ものも其開キハ敏ク勘弁致なから人氣之事故無致方一統
 之泥ミ申^(レ)ハ人情之習故直開キ等一切にて様ニ相成申
^(レ)、此訳ハ一昨年^(マ)棟園様^(レ)日田蠟を入札売ニ致度被仰越
 節も荒増申上^(レ)仕合ニ而別而日田もの杯ハ式軒斗リニ
 參申^(レ)得ハ今少しハ尚直開キ可申^(レ)得とも何分素人之間
 屋宮吉綿清杯与送荷有之^(レ)間残念之事有之訳ニ御座^(レ)、
 田代ハ一派之名を立一筋之建物ニ而売捌キ出来申^(レ)見込
 ニ御座^(レ)間、此段別而申上^(レ)、筑前之内ニ而も△印杯ハ日
 田ニ似合申^(レ)品物ニ付入札ニ而売捌キ申^(レ)而ハ不宜^(レ)間

相對ニ御取捌キ申^(レ)方荷主相好申^(レ)段、炭惣江も毎^(レ)申
 論^(レ)得とも勿論素人之事故相分リ申^(レ)様も無之一向ニ倉
 着致不申^(レ)夫故荷主ハ大ニ難渋之趣^(カ)ニ承申^(レ)、何分同
 人江任カシ居申^(レ)而ハ御国元之人氣如何哉与甚奉掛念^(レ)
 得とも私^(マ)一槩^(カ)もの、癖有之^(レ)事故強而申上^(レ)時御国表之
 義も如何哉与相考心配仕合申^(レ)訳ニ而別而田代之蠟を筑
 前ニ附売致申^(レ)得ハ田代之様ニ相成申^(レ)而筑前之人氣^(レ)
 而者却而私杯疑惑を請可申^(レ)哉も往^(レ)難斗訳ニ付矢張飛
 離レ田代ハ一派銀主茂別ニ御取引被遊^(レ)方万全之策敷与
 奉存、鳥渡ハ至而重宝ら敷馴染も重^(レ)り道理ニ^(レ)得共双
 方共繁昌仕申^(レ)様相成^(レ)得者色々嫌疑起リ可申^(レ)哉も難
 斗人情ニ付尚篤と御賢慮被遊度奉願^(レ)、
 一右ニ付此節銀方御取引ハ今橋鴻池市兵衛兩替店同人隣ニ
 名前を替へ鴻池重太郎と申方江御極被成下^(レ)ハ、早速同
 方^(マ)如^(マ)先年炭彦之通^(マ)送下申^(レ)而尚又追^(レ)ハ同方江
 蠟之送状も被遣^(レ)而宜敷^(レ)様ニ示談可仕^(レ)、頃日荒増ハ
 嘶置申^(レ)、可然^(カ)之買^(カ)ハ、早速右登^(レ)之蠟代銀通りニ入
 御^(カ)

させ差下申^(レ)共又ハ通イ丈早^(レ)一旦送下申^(レ)共可仕^(レ)、
 同方ハ重太郎与申^(レ)名計リニ而主人ハ無之矢張鴻市一鉢
 之家ニ付米平之米伊同様尚其^(レ)も慥ナルハ鴻重之手代も
 鴻市手代同様ニ而兩替店^(レ)操上ケ鴻市ニ而屋敷勤ニ相成
 又ハ鴻市之頭手代^(レ)兩替店支配人又ハ目付ニ相成申^(レ)事
 故至而慥ナル訳ニ御座^(レ)、鴻市ハ四藏^(マ)之長州藏元も勤鴻
 池本家之次ニ直^(レ)並ヒ申^(レ)、當時之^(マ)勢^(カ)イ与申^(レ)事ハ一
 統之風聞ニ御座^(レ)間永久御取引被遊旨可然奉存^(レ)、鴻重
 之取引も至而風儀宜敷趣ハ爰元至而如何之嘶申^(レ)訳ニ付
 急度永久之御取引御便利与奉存^(レ)、重^(レ)御賢慮被遊度承
 存^(レ)、

一右生蠟売捌キ方之義ハ當時爰元ニ而入札并買蠟商内花方
 与申^(レ)石勘与申^(レ)而昨今ハ晒場も四ヶ所も有之年々^(レ)壹万
 五千丸内外取扱口申^(レ)者別皆請書之通筑前入札直段^(レ)万
 一下直之仕切仕申^(レ)節ハ何時も仕切直シ可仕、勿論夫^(レ)
 時之都合ニ而売上ケ申^(レ)節ハ田代地之義ニ付開キハ素^(レ)
 之事直段も上ケ申^(レ)訳ニ^(レ)得共慥ナル処ハ生印入札^(レ)

直段下^(レ)リ^(通)節ハ認直し申^(レ)極丈夫ニ仕度申^(レ)方後年何ッ
 迄も無間違訳ニ付右之請書差上置申^(レ)段申出^(レ)間先書申
 上^(レ)、加賀屋惣兵衛兩家迄先ッ當時御送為登被下^(レ)ハ、
 訳ニハ御荷主望^(マ)も可有之^(レ)ハ、差^(レ)次第引合可申^(レ)、
 乍併兩家之番ハ兼而仲間極^(レ)り口錢を取申^(レ)了簡ニ而無之
 間五分ニ而も^(レ)壹匁ニ而も口錢さへ有之^(レ)得ハ荷数さへ
 有之^(レ)得ハ重^(レ)差働キ申^(レ)心底ニ而御座^(レ)間拾丸位共ナ
 ラハ当^(レ)前之口錢を取不申^(レ)半而ハ取揃かたく了簡与奉
 存^(レ)ニ付別^(通)荷物多数ニハ及不申^(レ)得共極少数ニ而ハ差働
 キ振薄有之訳ニ付其御思召^(レ)被遊下度奉存^(レ)、外ニ尼勘
 辺ニ而も相加へ可申^(レ)敷乍併同方并阿利辺ハ何分旧家之
 格を以是非^(レ)極^(レ)り前之口錢を帳面ニ書不申^(レ)半而ハ仕
 切不仕振ニ而何分當時之開ケ申^(レ)世ノ中ニハ十人スキ不
 仕^(レ)、遠方之御方ニハ名而已を以而御取引被成^(レ)事御尤
 ニ奉存^(レ)得とも追^(レ)筑前蠟ニ朝夕立さわ^(レ)り日々蠟屋之心
 腹相分^(レ)度^(レ)而ハ何分金銀同様之品物故当^(レ)前之口錢を

やり申ゆ而ハ難任奉存ゆ、

〔道〕

一右御送為登之生蠟表向十日限与定手堅度ゆ、

十五日限之代銀鴻重迄入銀為致鴻重迄為御替等御

振出被成ゆハ、爰元九州迄坂下り申人ゆ追々田

代銀会所迄為替取組鴻重ニ而現銀受取申ゆ様之取

組ゆ、直ニ人氣向キ可申ゆニ付兩三度迄ハ送下重

〔貼紙〕

と取斗も可有之敷追々ハ急度為御替ニ而御取計出

来可申ゆ奉存ゆ、遂御決着ニ相成ゆハ、鴻重迄も

〔二脱力〕

其訳申入右為御替手形ニ同人方引請判為押右紙拾

枚斗り送下可申ゆ間、右様御承引否急便早々為

御知奉願ゆ、尚又爰元坂下り衆迄も勤之蠟屋二軒

之手引合セ度申ゆ様可仕ゆ

〔貼紙〕

「本文之通申上ゆ得とも荷物着仕ゆ得ハ直々内輪

七歩八歩限ハ翌日鴻重迄差入申様ニも取計出来申

ゆ間荷物一同ニ鴻重迄も其旨可掛合ゆ相成兩家

入金之筈御掛合被成ゆハ、鴻重も兩家迄引合

度申ゆ通ニ取計可申奉存ゆ事」

一右石屋勘兵衛・加賀屋惣兵衛兩家ハ田代其外筑前甘木辺

一統氣請宜敷問屋故万端可然奉存ゆ、兩家も荷主迄直々

仕切書送下申ゆ道理ニ而ゆ間後年ニ至ゆ而も人々疑惑一

切無之訳敷与奉存ゆ、筑前ナラハ御屋敷御役人入札ニ御

出頭ニ付如何様共後年ニ至明白仕申ゆ得とも万一附売入

札ニ相成ゆ而御出役田代之方無之ゆ而ハ炭彦カ私義懇意

先キ故如何様之主談も出来可申ゆ杯与難ゆ時ハ筑前之御

出役明白立ニ相成不申ニ付後年之為ニハ田代分ハ問屋

仕切を為出度申ゆ方肝煎与奉存ゆ、私共義無幾百年与

貧乏ニ而居申ゆ得ハ可然ゆ得とも其請合もなりかたきハ

人世之習ニ付万一出世とも仕申ゆへ共、蔭之人ゆハ而被

〔否も〕

難ゆ義も此節之工夫一ツ与奉存ゆ間乍如何無伏臆申上ゆ

段御一笑可被成ゆ

一右生蠟送方ニ付如何被思召ゆハ、右十五日之間ハ先ッ荷

預書を当時府内御屋敷迄なり共私取次ニ而一預ケ十五日

長シテ崩レ可申ゆ事ニ至可申ゆ哉ニ思召申ゆ事御座ゆ御
〔折々〕
憐察可被成下ゆ

一湊ハ対馬御屋敷内ニ蔵壺戸前御建被成ゆ段御尤奉存ゆ出

シ入レ万端極々手堅キもの御掛ケ無之而ハ大ニ心遣ニ奉

存ゆ、極御内々ながら右御番人ニ而ハ甚不安心ニ奉存ゆ

間其御思召可然奉存ゆ、船頭ともも得心仕申ゆ様ニ積入

方高見分念頭ニ有御座度奉存ゆ、船ハ黒崎之船書付差上

度申ゆ通ゆ故早々黒崎船店屋又ハ組頭迄御引合被遊ゆ得

ハ百丸揃ゆハ、博多迄船廻し積登可申ゆ、何分式百丸も

揃り申ゆ様ニ荷役申ゆ而ハ船登リ方延引ニ而大ニ御引請

方御不為ニ奉存ゆ、其上黒崎ハ五人六人之加子ニ付旁安

心ニ御座ゆ、必ス博多船ハ御断可然奉存ゆ、其上荷物ニ少

々手をさへ申ゆ風儀ニ付大ニ心配御座ゆ、黒崎先日も

〔船者風儀ハ〕

老歩式朱計ゆ而蠟を少し売申ゆ義知レ申ゆ間直々外船

聞出し吟味ゆ而其加子追出申ゆ、是ハ秋月御産物ニ而御

座ゆ、乍併私も博多船を止メさせ申ゆ様相聞ゆ而ハ大ニ

やり申ゆ而ハ難任奉存ゆ、

〔道〕

一右御送為登之生蠟表向十日限与定手堅度ゆ、

十五日限之代銀鴻重迄入銀為致鴻重迄為御替等御

振出被成ゆハ、爰元九州迄坂下り申人ゆ追々田

代銀会所迄為替取組鴻重ニ而現銀受取申ゆ様之取

組ゆ、直ニ人氣向キ可申ゆニ付兩三度迄ハ送下重

〔貼紙〕

と取斗も可有之敷追々ハ急度為御替ニ而御取計出

来可申ゆ奉存ゆ、遂御決着ニ相成ゆハ、鴻重迄も

〔二脱力〕

其訳申入右為御替手形ニ同人方引請判為押右紙拾

枚斗り送下可申ゆ間、右様御承引否急便早々為

御知奉願ゆ、尚又爰元坂下り衆迄も勤之蠟屋二軒

之手引合セ度申ゆ様可仕ゆ

〔貼紙〕

「本文之通申上ゆ得とも荷物着仕ゆ得ハ直々内輪

七歩八歩限ハ翌日鴻重迄差入申様ニも取計出来申

ゆ間荷物一同ニ鴻重迄も其旨可掛合ゆ相成兩家

入金之筈御掛合被成ゆハ、鴻重も兩家迄引合

私を恨み外事ニ而色々讒口可仕も難斗の間決而御沙汰無
「私申上り義ハ外方へ者」
 御座の様奉願也、

一爰元水上ケ諸入用ハ問屋極リハ一統先年ハ六分五厘ニ付
 老歩位見込也而減させ申也ハ仕切書を宜敷させ申也方
 可然奉存也、船着仕也得ハ私立会也而貫斤船頭一同ニ問
 屋迄掛渡申也手都合不仕也半而ハ貫斤之多少ニ而其見込
 を以仕切直段ニ仕切込申也事故是レカ第一之肝煎ニ御
 座の間其地ニ而此節送下申也、大斤量にてツ緒ニ而田代
 中不同無之の様御掛ケ直し可被成下也、目方ハ博多御会
 所通之目方ニ而宜敷御座也、乍併近来ハ博多茂少々目方
 前ハ強ク致有之の間其御積り被遊度奉存也、爰元ニ而
 も高き處ヲ釣リ掛ケニ而掛ケ申也、荷イ掛ケ也而ハクル
 イ申也間クルイ申也而ハ大ニ斤貫也事故障也得ハ仕切自
 然与安ク相成申也道理ニ付博多通ニ被成度也、右掛調之
 義銀会所迄持出也而ハ雜費掛申也訳ニ也ハ、家々ニ釣リ

少数ニ相見申也而少々国元折り合兼申也趣爰元其掛り氣

ニ承申也間御座也、

一公辺ニ而ハ兎角国方ニ而色々与勝手之仕組等有之也義ハ

兼而御嫌ハ被遊也趣別而爰元御奉行御同様御座也趣彼是

相考也得ハ御印ハ田ノ字を表ニ大ク被成也而肩へ焼印ニ

而^②改ニ被遊也而ハ如何先書申上も様奉存也得とも為念

申上も、御奉行之氣ニ也而ハ諸品之高直ニ相成也、余り

国之勝手ニ仕組有之也之事之様ニ被思召也方有之哉承申

也、夫故炭彦之方ニも鳥渡聞キ申也得ハ外方迄御取引被

遊也ハヲカシナモノ、様にて得とも永年之事を考見也

得ハ田代ハ御領地辺之事故夫レも爰レも与申也様締ケ、

リ申也様之サツトウ請申也得ハ却而恩が讎ニ相成申訳ニ

付生蠟ナラハ熊（マ）与外方ニ而取組被成置也方万全之深策与

奉愚考の間無伏藏申上御取捨奉伺上も、先ツ右之段取束

尊答為可得尊慮勿々如是御座也、尚意之御熟計被遊被下

也様千万伏而奉願上も、恐惶謹言

掛場を為作也而老人立合セ被成也ハ、可然歟、此老人手

堅物御見立可然奉存也、何へ泥々申也様之ものニ而は不

宜也老儀々々不同有之也而ハ誠ニ荷主之御不為ニ御座

也、先キ方々又々売出申也而ハ其通ニ相成也事故中々貫

斤之引合ニ日数掛申也事故果ハ皆之困ニ入申也、秋月辺

其處之氣付無之、旁直段割ニ安ク相成申也、何分斤量手

之内ニ而クルイ申也位ニ而ハ不同是非出来申也事故、余

リ早却御座也得とも大斤量素人黒人共々無間違正直之分

老揶注文仕送下申也、此段宜御聞得可被成下也、タメシ

多船対馬御屋敷迄向送可申也

を□也而も作被遊也而十五丸位ツ、之間ニ掛試ミさせ可

成度奉存也、

一為替之義ハ追々筑後・肥前・豊後下り之人迄追々引合可

仕也間決而雜費を入送下也義ニハ及不申也奉存也、

一肥前之仕組も格別未タ睨与不致也様承り申也間下野其外

目立原辺ニハ筋之内ニ御掛合遣被成也ハ、多少出荷可仕

哉奉存也、遠方故委敷ハ不相分也得とも昨今ハ登り方も

九月十三日

荒木 吉次

広瀬久兵衛様

広瀬源兵衛様

尚々右両家之外錢屋要助与申也方随分当時之花方ニ而

蠟荷物取捌キ方仕切等随分出精仕申也得とも此人ハ余

リスト（マ）キ性来ニ付万一仕切直し等之節心安ク先キ楽々

ニ仕替へ相仕申也哉至而六ヶ敷人柄付先ツ控度申也荷

主望ニ也ハ、是ニも追々嘶合書付取下可申也、尚其外

ニも慥ニ請合申ものニハ取組させ可申也、乍併余り本

文ニ申上も通荷物少数ニ而ハ威服不仕也訳も可有之与

先ツ式三軒与見積度申也得とも追々繁昌仕也ハ、如何

様ニも可仕也間此辺之処ハ荷主中迄兼而熟議奉願也、

以上、

追而申上も、右入札直段下ケ不申也様仕切書仕申也

義ハ決而筑前表迄ハ御沙汰不被遊下も様奉願也、万一

惣人氣動キ入札散荷送り便利与申也様有之也而ハ大

切之義ニ付此辺蠟屋元ニも御諭被置可被成下也、是も

生印之ノリ無之由得ハ中々右様之請書決而差出不申由
得とも生印ニ而一切ノ切有之由間如形問屋も胆ニ答申
由義ニ御座由間此当り宜御汲分可被成下由、奉願由、
以上

向御備ニ御加入被成下度事、
一風袋空引ニ已来御極メ被成下度事、
以上

御内願申上度事

二六

一 櫛実是迄之直段色直カ見込を以勝手テ、仕入兎哉角渡
世取続居由此節御主向之割合ニ而者弥以実意ニ取斗不
申上由而ハ相済不申ニ付村々之櫛実上中下見斗ひを以御
役筋外並聞繕ひ蠟直段ニ引合年々御定ヲ被成下度事、
但、右之振合ニ仕入由得者年々六七月ハ絞リ方不致由
而者不引合御座由間其内身元不如意之者ハ何分渡世方
六ヶ敷御座由、

(見開)
「田代
御領中御書達写」

二七

一 是迄之櫛実仕入方村々銘々貸付銀も有之由得とも間ニ者
在町共仲買入交り兎角双方偽言を以蠟直段ニ不拘高張り
由得とも不得止下タ地之貸銀も有之懸請取内端難渡之次
第二付此節ハ他所売之儀者壹斤ニ付式文宛之御印錢御主

御国許御勝手向御行支ニ付者追々寒元江茂御調金方御申
越相成、間近ク大金之御用をも被仰付由、末ながら此先
御取凌之道永世之御備立御評議之品被為在格別御要用之
廉ニ御取遣被成由ニ付御領内之産物を以七八ヶ年之間ニ
数千両金之御備相立由様主向筋取調可申越旨当春委納被
仰達越由、然処当所之儀櫛蠟之外別ニ推立由御領産とて
も無之生蠟壹年纔ニ出来高式千丸足らす荷高ニ而是与御
用立由程之事ニ無之相聞、依而者是迄日田広瀬久兵衛引
請居由銀札自他領共ニ手広く取行居由ニ付銀会所札物融

通之利潤与蠟荷之益金与相合せ両品一連之主向を以御生
財之仕立同人父子江及談達由処数年之内ニ大金之産出容
易ニ可相届見込者無之由得共自身共出精方ハ素リ札物之
景氣生蠟之進々方等役手ハも厚ク心添ゐたし由ハ、当子

其所弥々衆儀之上御取始之儀ニ由得者左様之向無之様在
町其掛役々々懇々申聞セル通り可被及細達由、猶主向筋
小手之所取極之条々我等辺々承届由儀ニ付各中々夫々書
付可被相渡置由、

子十月廿四日

江口 伝

冬方尙冬迄真年十ヶ年之間右両段之主向一切相任由上
者積之通御生財之道差働可申段今度受書差出由ニ付早速
御国且江戸表江茂御届ケ申上越由儀ニ由、就夫十年を経
由御主向年限中不相扒様久兵衛一手ニ而取扱由事ニ由間

手代中

平田 大江

右様組立由迄ニ者役々衆儀相尽御領中差支之有無得失等
折返及評談久兵衛取斗之次第をも逐一聞調子御主向取開
方致決意由事ニ由条、御用掛中身を入レ可致精配ハ勿論
在町役中ニ於茂此節之御主法筋御要用一ト通ならざる儀

(見開)
「御主向御仕組ニ付ケ条覚書」

二八

覚

与能々令感銘年限之間聊等閑之儀無之、何分御見込之通
順成ニ至リ由様望中御主向御手伝申由心底ニ罷成リ精実
ニ相心得おゐて小前共ハ新之御仕組ニ付追々何角難渡之
儀等触達ニ者相成間敷哉ニ相案由場茂可有之由得共、

一 銀会所之儀是迄之通并生蠟座共ニ当子冬方尙冬迄真年
十ヶ年之間広瀬久兵衛・広瀬源兵衛江一切御任被成由事、
一 右ニ付者御産物取扱由訳ニ依会所江非常之節昼者御印付
之簾夜者同断高張桃燈御免被仰付非常持遁夫同所江駈付

の様兼而人頭相定置の事、

一 右御主向年限中居町其外共ニ町並之礼節勤向役場同様之
訳を以一切相止メの事、

一同断御生財之道ニ相障リの儀ハ被差停止の事、

一 御当役方御交代転役等之節ハ後役之御方江篤与御申継ニ
相成聊違乱無之様御取斗被成の程之御主向ニ付其心得可
有之の事、

一 蠟座在之国々いつ方も国内之櫛実旅出停止ニ得共当所

之儀者絞草不足いたしゆと申ニも無之相聞依而者下情御

体認之上櫛一切旅出御差留与申儀者無之の間山野畑之畔

等作物之支ニ不相成場所々者弥櫛木令繁茂櫛実相増の

様可相育の事、

一 前条之通旅出御差停止無之の得共、旅出いたしゆ節者何

国何某江櫛何程売渡申度段都度々御役所江相届可得差図

の事、

但御近領都而櫛旅出差留ニ相成の処旅入の儀者勝

手次第之事与相見ゆいつも当方より西御境目江旅出致

の儀間々有之櫛之直段地売高直ニ買入の由ニ而其直

段御領中一体之櫛直ニ相響持前之直段も直能相当自

然与蠟屋中櫛寄方ニ相支イの事与相聞此節御主向ニ付

ハ蠟屋中為替歩差出札物為替銀ニ相請取大坂金直違之

分も多少之間御益金ニ相成の訳ニ付而者、右等之儀無

之様旅出之分ハ壹斤ニ付買主の壹文、売主の壹文充為

運上可差出の事、

一 蠟屋中之儀為替歩且大坂金相場之違金御益金ニ差出の訳

ニ付生蠟納高之多少ニ依至当御沙汰可被下の条弥増蠟荷

高相増の様出精可致の事、

一 蠟荷旅出堅御停止ゆ、若拔荷いたしゆニおるてハ其荷御

取揚之上曲事ニ可被仰付の事、

附り、旅入付通りハ蠟荷者出所之送書付相改紛敷

儀無之様印錢方相改相当之通り印錢受取之儀不苦

ゆ、尤印錢之極メ是迄相立居不申ハ、一駄ニ付何

程与申儀相定我々迄伺出可申旨印錢方江可被相達ゆ

一 蠟屋中櫛買入取集高御役所宛江其年々可相届の事、

一 御領内櫛持中櫛実取入高其年々御役所江可相届の事、

附り小櫛買集ゆものは又可相届事、将又櫛掛取方之

儀者蠟屋中正直ニ掛改買取可申ゆ、尤風袋者空引ニ

而売買可致ゆ事、

一 銀札之儀融通之景气ニ随ひ自他領江貸渡ゆニ付御領中

貸方者場所相応櫛之儀ニ可在之の得共互ニ実意を以貸借

仕り無滞様返金可致ゆ、相滞致不差引ゆ而者町主向之妨

与相成ゆニ付無抛役手之济方申付ゆ時宜ニ相成ゆ而者不

相济事ニの間借主身元篤与取調貸渡之儀与者相聞ゆ儀

ながら互ニ実意之貸借致シゆ時ハ手数も不相掛ゆ儀故能

々入念取引可致ゆ事、

右之趣御領中不洩様可被相達ゆ、以上

子十月

手代中

在町役中

一生蠟壹俵 正味八拾斤入

當時相場式匁五分四厘替ニメ
代銀式百三匁式分

俵ニ付掛リ物

銀三匁八分三厘 田代の博多迄之駄賃

〃 壹匁七分 立^(カ)壹歩為替歩

〃 壹匁三分 俵直し諸入用

〃 式匁四分 博多問屋口錢

〃 壹分八厘 博多入荷運上

〃 六匁式分五厘 金直違イ

〃六匁三分五厘 式斤半切控

〃銀貳拾貳匁〇壹厘

自分
博多壳

一生蠟壹俵 正味八拾斤入

當時相場式匁五分四厘替ニ

代銀貳百三匁貳分

俵ニ付掛リ物

銀三匁八分 田代〆博多迄之駄賃

〃式匁四分 博多問屋口銭

〃壹匁〇四厘 入荷運上

〃六分 俵直し入料

〃七匁〇壹厘

右之通会所出自分出分者壹俵ニ付拾五匁違イ相見へ壹

年之蠟荷惣高ニ掛リ得者多分之違イニ相当リ得者、

此違イ之分会所御徳益ニ相成居儀者無御座、仍而此誤

左ニ申上間御聞得可被成下、

則会所出掛リ物之誤

銀三匁八分三厘

但(此分ハ自分出ニ仕ル而も同様之駄賃ニ御座、御座間蠟会所へ御徳益ニ相成不申)

〃壹匁七分

但(博多問屋〆前銀借入、而も立為替歩壹歩ハ差出儀ニ御座、御座間、会所御取役ニ而蠟屋中数多之出金ニ相成不申)

〔朱〕〃〇〃壹匁三分

但(俵直シハ手前ニ而仕得ハ召抱之者荷作為致得ハ会所ニ而日雇ニ而荷作リ仕ル事故壹匁三分も相掛リ申、御座)

〃式匁四分

但(博多問屋口銭ハ自分出ニ而も同様相掛リ、申、会所徳益ニ相成不申)

〃六匁貳分五厘

但(金違之儀者御主向御取開以前日田迄蠟屋中罷出御取始メニ相成蠟屋中難渋之儀等無之、諸事内談申極御節〆して私共一同承知罷在御取始〆奉畏居儀、御座得ハ尤此分則御向主御備金ニ相当リ申)

〔朱〕〃△〃六匁三分五厘

但(俵ニ付式斤半ツ、掛ケ入是ハ掛入無ニして大坂へ為登得ハ多少之間斤目欠立テ売リ仕切下リ申、得ハ式斤半ツ、掛入ニ相成博多出ニ得ハ大坂〆斤目欠立儀者無御座、俵毎ニ式斤半代三匁三分五厘宛現在定して代銀相減シ、俵毎ニ此分蠟屋損削ニ相成儀相見申、得共決、其分御主向之御益ニ相成居儀ニ無御座、而ハ私共勝手出之通リ大坂改ニ相成リ俵毎ニ欠立儀有之欠無之儀も御座、様相成得ハ定式ニ六匁三分五厘)

〔ト申違イ目ニ立不申且ハ俵毎ニ欠之多少欠有之無を俵ノ様ニ相成申、〕

六月

蠟屋中 連名

(貼紙)

「蠟屋中〆書上先日松兵衛様帰便ニ写差送り置

処、去ル三日御役方〆呼出ニ相成右蠟屋中〆書

付奥之方ニ有之子細書之下

一 壹匁三分 俵送り賃

但子細書之下ニ別紙之通付紙を以申上置

一 六匁三分五厘 二厘半欠と見

但子細書有之下ニ別紙之通付紙之事

〆右之通村山氏〆内ニ御差図有之此節御国表迄

井手静馬様帰国之上申出ニ相成居、ハ已来決

而何歟ニ差支ハ誤無御座趣被相聞

〔朱〕下ケ札

〇此分会所ニ而荷造リ混雜之誤ニ御座、得ハ蠟屋中為方も

相成、ハ、蠟屋手前ニ而荷造り致、共差支有御座間敷奉

存、尤久兵衛登坂中ニ付追而取極メ御届可申上、

銀三匁八分三厘

但(此分ハ自分出ニ仕ル而も同様之駄賃ニ御座、御座間蠟会所へ御徳益ニ相成不申)

〃壹匁七分

但(博多問屋〆前銀借入、而も立為替歩壹歩ハ差出儀ニ御座、御座間、会所御取役ニ而蠟屋中数多之出金ニ相成不申)

〔朱〕〃〇〃壹匁三分

但(俵直シハ手前ニ而仕得ハ召抱之者荷作為致得ハ会所ニ而日雇ニ而荷作リ仕ル事故壹匁三分も相掛リ申、御座)

〃式匁四分

但(博多問屋口銭ハ自分出ニ而も同様相掛リ、申、会所徳益ニ相成不申)

〃六匁貳分五厘

但(金違之儀者御主向御取開以前日田迄蠟屋中罷出御取始メニ相成蠟屋中難渋之儀等無之、諸事内談申極御節〆して私共一同承知罷在御取始〆奉畏居儀、御座得ハ尤此分則御向主御備金ニ相当リ申)

〔朱〕〃△〃六匁三分五厘

但(俵ニ付式斤半ツ、掛ケ入是ハ掛入無ニして大坂へ為登得ハ多少之間斤目欠立テ売リ仕切下リ申、得ハ式斤半ツ、掛入ニ相成博多出ニ得ハ大坂〆斤目欠立儀者無御座、俵毎ニ式斤半代三匁三分五厘宛現在定して代銀相減シ、俵毎ニ此分蠟屋損削ニ相成儀相見申、得共決、其分御主向之御益ニ相成居儀ニ無御座、而ハ私共勝手出之通リ大坂改ニ相成リ俵毎ニ欠立儀有之欠無之儀も御座、様相成得ハ定式ニ六匁三分五厘)

荒木 繁右衛門〇

博多屋 猪三郎〇

(朱)

△ 此分蠟屋中申出、通会所為方ニ相成、誤ニ無御座

但、蠟屋中不為ニ御座、ハ、是迄之通り取斗致、共会所ニ

おゐて差支無御座、得共久兵衛登坂中ニ付追而示談之上

御届可申上、

蠟会所詰 荒木 繁右衛門

博多屋 猪三郎

覚

三〇

一 改印生蠟 八拾式斤百目

式匁五分四厘

代式百〇九匁六分七厘

一同 八拾斤

式匁五分四厘

代式百〇三匁貳分

差引銀六匁四分七厘

右之通入目式斤百匁之分者直段相増、然ル処先書ニ右

入用之分蠟屋中難波相成ゆ趣申上ゆ得共博多問屋共江篤
と引合ゆ処八拾斤入与八拾式斤百目入者直段丈ケ相違
いたしゆ旨申出ゆ様私共最初心得者老儀之処ニ而ハ同様
之直段ニ而入目之分損失ニも相成ゆ様相心得申上ゆ得共
篤与問屋中之手元相糺ゆ得者前文之通六匁四分七厘者入
目之分直段相増ゆニ付全私共入目丈ケ難波と申訳ニハ相
成不申ゆ、此段宜敷御承知可被下ゆ、最初ニ不調之義申
上ゆ段恐入奉存ゆ、不惡御聞濟被成下ゆ様奉頼ゆ、以上

丑七月

松隈 善右衛門 印

吉松 幸右衛門 印

橋本 正右衛門 印

蠟 屋 中

口上覚

三一

〔六寸半切認〕
去々子冬御談有之ゆ蠟座・銀会所一連之主向を以生財之

不相見

心痛仕ゆ間為念此段御断申上置ゆ、何卒格別之御評議を
以廉々道付出来当春中御請被申上ゆ様重疊宜御賢慮奉願
上ゆ、以上、

閏正月

広瀬久兵衛

広瀬源兵衛

〔朱〕
二月六日出立次郎兵衛引取ゆ間御手代中銀方役且名
書状相添右口上書差出ゆ事、

三二

幸便啓上仕ゆ向暑之節御座ゆ得共弥御安康被成御座珍重
奉存ゆ、然者先頃当地御滞留中及示談置ゆ条々御帰郷之
上定而御配慮被下ゆ御儀と忝奉存ゆ、下拙儀も府内表江
無抛用向出来去月十四日出立当月三日ニ帰宅仕ゆ間悴ニ

〔道〕
〔罷越〕

様子相尋ゆ処其後為差御左たも無之旨申出ゆ、定而皆
様御用繁取当方ニ而御待申上ゆ程ニ者事々送兼ゆ御儀と
奉察、是又御尤と奉存ゆ、乍併兼而御談申上ゆ通蠟座・銀

儀一ヶ年生蠟高式千丸者出来之段御沙汰之処を以凡ニ見
積御契約之通去丑一ヶ年試ゆ処千五百丸程取扱見込る者
五百丸程相減ゆ、其外貸付等之口ニも兎角見込通り取締
行届兼最初之見積とハ案内之相違甚当惑仕ゆ、然ル処去
夏者御家老中様御連名之御書被成下御請者未奉申上ゆ得
共兼而御懇談之上猶又右躰御手厚之御沙汰を蒙難有仕合
奉存ゆ、依之前文之通当惑之儀ニ者ゆ得共兼而廉直を以
御願申上置ゆ条々道付方之義御配慮被成下ゆハ、如何様
と歎差働御趣意相立ゆ様出精可仕と不顧思召頻ニ御催促
申上ゆ処、折悪敷種々差向ゆ御用御差湊御寸暇も不被為
在、乍併無御捨置御手数御立被下ゆ得共未約リゆ程之義
ニ不成行、就而者御請も唯様延引奉恐入ゆ、初発る申上
ゆ通此度之御主向大造之生財高容易ニ可相整見込ハ無御
座ゆ得共御役々様方ニも厚御世話可被成下との御沙汰を
後楯と相心得存立ゆ義ニ付乍憚御願申上ゆ筋者厚御含御
配慮不被成下ゆ而者年数を限りゆ御主向月日而已相立甚

〔其詮〕

札場生財之御相談一昨冬る試中ニ而其内御契約之条々筋
道相立ゆ様御取斗被下ゆへ者誠ニ御委任之心得を以諸事
取斗ゆ積之処、今以否不相分去冬も博多表ニ而村山氏迄
重疊御談申上ゆ末当春ニ相成ゆ而者又臨時之御用向ニ而
御国許る当方迄も御越被下ゆへ共右之儀者其儘御閣尤御
越之砌不被閣御取調無之而者御国方之御都合ニも相拘ゆ
趣之御噂も御座ゆニ付御如在ハ無御座御儀と奉存ゆへ共
当年も最早半年ニ差過ゆ儀ニ御座ゆ、ケ様延々ニ相成ゆ
へ者請持之年数も夫丈ケ先ニ追操ゆ外無御座其儀者申上
ゆ迄も無御座皆様御覚悟之御儀と者奉察ゆ得共一昨冬私
る差上ゆ書面而已ニ御拘り皆様る御渡ゆ書面等者御頓着
無之御都合ニ而者双方之意味齟齬仕、且私義近来別而老
衰仕右躰之目論見事も世話行届兼心配罷在ゆ間此段御憐
察被下乍此上宜御執成一日も速ニ筋道相立ゆ様被仰立
可被下ゆ、若又此上とも右之儘ニ而御閣之御時合ニ而其
段為御知可被下ゆ、御都合次第ニ而又愚案之儀も御座ゆ

間今便御実情之処御詞為御知被下様奉頼、右之段御内々為可得御意、如期御座、恐々謹言

六月八日(宋)「御茶屋ニ御手代中へ差出由」

広瀬久兵衛

荒木 繁右衛門様

三日本文之趣村山・緒方御両君江以書中御詞申上様ニ御座得共貴書延引仕時者私愚老只様延引仕間乍御迷惑貴所様御詞書ハ為御知可被下重畳奉頼申、以上、

口上覚(宋)「此分御返ニ相成」

三三

御永保一条今般年縮之儀被仰出由ニ而各様御賢慮之次第被仰聞一ト通御尤ニ承知仕、乍去蠟座・銀会所ニおゐてハ当惑至極之儀ニ御座、元来拾ケ年目六千兩之金子相納趣向不容易義見込通り可成立哉難斗ニ付一ケ年試之儀申上置、処生蠟式千丸と見積もわつか千式三百丸

ニ相減私共申上置儀共是迄一ケ条も相整不申数度其

訳申上得とも更ニ御頓着無之旁以御契約通り成立兼、段ハ於御当地現業取斗間私共も各様方却而能御承知も可有御座御儀と奉存、然ルニ六ケ年目ニ三千兩相納様との御趣意者十ケ年目ニ千六百兩余相増上納仕様被仰聞、も重き御談ニ御座、殊更是迄ハ諸入用而已相懸リ利益無之段も御承知之上右様之御談有之者如何之御趣意ニ可有御座哉、畢竟之処蠟座銀会所過分之利益有之故、右躰之御談有之而も差支無之との御見込有之故と奉察、左も無之ハ、是迄之内御願申上置儀条々何と歟筋立御取斗も可被成下処御用繁とハ乍申無其儀此節右御談ニ付御手数数迄ニ御沙汰ハ被下趣ニ得共左様之儀ニ而可相整筋ニも無御座然レハ仮令此節御談ニ付千変万化御懇談之末何と歟御無理成趣向を以御談之趣意相立ハ、御内心ニ者果而御見込通り利益有之儀ニ付御請相整と御察者必定と奉存、左様之御氣取ニ得

ス

(以下黒訂題)

「久兵衛出福中寅閏七月廿二日於福岡村山氏被差出御手覚書」

三四

覚

者此後とても又如何様之御談可有御座も難斗「猶又御扶持方等も此節さへ御契約通り速ニ御渡方難被為出来御時合と奉恐察、間満年之末過分之頂戴永年之処奉恐入、訳も有之」旁以此度之御談向何分不能懸案依之昨日も外ニ人才御撰被下度段申上置、義ニ御座、若又私推察間違ニ而各様江も同様御当惑御心痛被成下御儀ニハ、此節之御趣意疾々御承知之由ニ付是迄ニ何と歟御配慮も可被成下筋此節とても今少し会所之情態御賢察も可有御座、処其辺之義ハ更ニ御頓着無之唯々出金之事而已御談被下

一御主向年縮之儀及御頼談ニ付者真年拾ケ年年満ニ而六千兩之生財積立ニを今度五ケ年目ニ三千兩積金相立此利足を以六ケ年目米千俵ツ、買入国元ニ差越度奉存、事、

、者詮ル、処蠟屋・銀会所請持ハハ金銀ハ湧出様ニ被思召、故と奉存、尤其器ニ応、もの御撰被仰付ハ、左様之取斗も出来可仕、得共私躰之無智短才ニ而者、連も御趣意通り行届、義ニ無之、間乍憚御世話之儀御免被成下様奉願上度此段偏ニ御執成奉頼上、已上

但、此三千兩を月壹分式厘ニメ貸廻此利金を米廿六匁と見千俵之米相調申度、尤此三千兩貸付、義者篤と御打合之上取極申度奉存、事、

寅閏七月(宋)廿四日久兵衛博多田代江着廿五日源兵衛日田代着

一前条之通ニ得者田地買求方ハ六ケ年目之御生財を以恰好能キかつ、買調積ニメ、尤前五ケ年之積金前条之通之主法ニ相成得ハ、向キ五ケ年主向年限を延現地面ハ前後十五ケ年ニ而千俵丈地面相備申度奉存、事、

「右口上書閏七月廿六日村上氏江繁右衛門殿を以差出

但、此年限延等之儀ハ尚御面上如何様と歎御咄組ニ至
ハ様相心得申度奉存ハ事、

一前条之通年縮之義御咄合組立ハ上ハ櫛持中ハ何程ツ、
歎年々加入為致蠟屋中諸共御為方出精仕ハ様取組方諭ハ
道茂可有御座年々式百五拾兩乃至三百兩ツ、茂多年蠟櫛
兩端を以御生財ニ相成ハ様御主向御打合申度奉存居ハ
事、

右者誠ニ愚許之儘愚意差付書付表方懸御伺ハ間宜御賢案
被下置ハ様奉頼ハ、以上

閏七月廿二日

村山東一郎

去丑年仙八婦郷之節御含写

三五

申 含

〔朱〕寅閏七月廿六日於田代御主向年縮御
頼之節拜見被仰付ハ間写置

御子様方御多人數御繁栄之御事近年御長年ニ被為至ハ御事
故御要用御備無之ハ而
上ニ茂御心遣ニ被為

思召上我々江御差凶之御旨有之即今之田代追々御借金其外
種々ニ主向被取斗ハ末不輒儀与者致衆議ハ得とも此上四五
ケ年之間ニ追々御備相立ハ道貴殿地所功者之事故帰郷之上

而役附差凶何分精力有之度ハ、以上、

〔朱〕嘉永六丑年
四月五日

御用人中

緒方仙八殿

去冬入込之表役佐藤江御含書御引合状写

三六

一筆令啓上ハ、御奥御主向千俵米之儀広瀬久兵衛江被遂御
示談何分四五ケ年内御備ニ至ハ様御精力を被尽度御座ハ、
就夫

御子様方段々御成長被遊ハ付先般初次郎ハ大江殿江申遣置
ハ事情御座ハ得共地下役中迄も被及御懇評御調達ニ至ハ様
御周旋被下置度今度佐藤恒右衛門被召仕折柄之儀ニ付委細
申含置ハ間同人在着之上御承達御懇許調熟之道深々御精配
被下置度希申ハ、此段為可得御意如此御座ハ、恐惶謹言

〔朱〕嘉永六丑年
十一月

〔朱〕御用人

多田吉之助

山崎正次郎

大塔初次郎

平田加津次

田中 正記

平田 大江様

江口 伝様

当春東一郎・仙八江御含書写

三七

申 含

御膝元御要用金御借方之儀御用人申ハ申出ハ品ニ依一昨

子年於田代別段生財之主向筋及差凶ハ品ニより於御領内

蠟座・銀札一連之主向を以日田御用達広瀬久兵衛父子ハ

去子年拾ケ年ハ之利益金六千兩可差上段御請申出他領之

人ニハ心入尤頼母敷次第ニハ、然ルニ十ケ年与申ハ而者

余り年長ニ有之ハ間、今四五ケ年之間ニ而主向成立方去
年仙八婦郷之砌差含猶其次第田代役へも及差凶置ハ所彼
地時所位ニ依未タ久兵衛父子江者打出無之由就而ハ新ニ
相達迄も無之ハ得共今度折柄其方達渡海之儀ニ付猶亦厚
く相心得東一郎義ハ筆口之儀ニもハ間万端加恩惠帰郷之
上ハ田代役得差凶ハ者勿論同役一致申談御主向年縮方見
込之通調熟御安心ニ至ハ道折節周旋有之、此分田代役へ
可被申出ハ、

三月

年 寄 中

村山東一郎殿

緒方 仙八殿

〔追筆カ〕

「同断」
去年四仙八江相含置候

三八

御膝元御要用金調達御主向之分蠟座・銀札一連之主向を

以日田御用達広瀬久兵衛父子ハ去子年拾ケ年之利益金

六千両差出の御請申出の所、余年長ニ付何分四五ヶ年之間ニ而主向成立之義既ニ去年田代役へも及示談越置の通ニハ、御差急キ之御事情ハ各躰認前ニ付多端ニ無申迄、此節帰郷之上猶亦田代役被得差図、年縮方見込之通調熟御安心ニ至の様一ト際周旋方有之度委細御年寄中々御含可有之の間御役々一致可被精力尽の、

(朱)
「嘉永七寅年」
三月

御用人中

村山東一郎殿

緒方 仙八殿

青木小藤太殿

(朱)
「寅閏七月廿八日御手代中々被差出の御書取」

覚

三九

去子冬依御頼談御組立被下の奥向要用之主向筋ニ付今度当地御越之儀東一郎儀福岡御出先江相越及御相談其節大

帰郷ニも可至、其上ハ早速手残之分取調の筈ニ而一応之御返答ニも不申進、然ル内兩人帰郷無間も如御地罷越餘時預御苦勞の程之用向ニ而其前後不相替繁多之儀ニ者ハ得共廉々取調子方ニ取掛の、此節ハケ条ニ御引合申此上手残之儀者不差置取調の覚(マ)ニ罷在の儀ながら是迄手元等閑打過の所於各様ハ土台之主向として御痛心御当惑之最中今度年縮之儀及御頼談の所ニ而者当方之不捌ハ差置の而只管此方之事而已御懇談申の共前教不被下の時於我々ハ一弁も無之儀ニハ得共此節之義者昨日役頭及御頼談尚不打置年縮申来の事情等御咄申の、尚能々御聞得被下いつれと歎御工夫を被附被下の様千万所希御座の、就夫銀札御請持ニ相成の得者金銀者湧出の物之様相心得居の而本国申来居の重モ之儀を只今迄何等之儀も内分たりとも不相洩して此節不斗及御頼直ニ御請ニも可相成与心済し致居の儀共ニハ無之哉、将亦各様同様当惑痛心仕のハ、是さて何与歎会所之義厚く心配も可致儀与御推察

意致御内話の所極々御当惑之御事情御演舌之趣御尤ニ承知罷在の処(マ)寔元御入着之上御存念之次第縷々御書取東一郎迄御差向被成一同熟読仕の、右者拾ヶ年御出精之功を以満年ニ至六千両金積財之積り不容易御主向ニ而先以生蠟一ヶ年ニ式千丸与見込被置のも現業御取掛之所ニ而千式三百丸ニ相減シ其上子十月御示談書ケ条之内且去五月東一郎日田江罷越の節翌六月廿七日迄口々取調方被御申聞の節一己ニ而日限御請合者相成兼の得共帰郷之上同役申談取調済之比合可及御返達旨御答申置、其後十一月廿七日於出博夫々懸紙を以御申向之条々是迄且々相片付の口も有之の得者悉皆調済ニ至不申の、第一当三月四日御書取を以御申越有之の御仕組会所當時之躰情ニ而者夏重役中々手厚書状も御至来之儀ニ付前文御当惑之御事ニ者ハ得共兼々御差入廉書之条々当春中道付の様与之儀委細之御書面御尤千万承知罷在の、就而者申訳之様御聞取之程も致氣之毒ハ得共其頃東一郎・仙八本国江罷越無程

之旨御書面ニ相見の得共曾以左様之訳ニ無之素り蠟座・銀札之儀者銘々手取取扱ヒの儀者無之の得共自他領兩座之興廢景氣不景氣ニ而利益之損得有無者是迄見聞罷在の得者右御引受有之の迎自在ニ金銀湧出の事杯与申儀ハ更ニ思寄の者も無之畢竟我々ニおゐてハ丸壺ヶ年も現業前引も無之内年縮之儀何分難被打出相心得段頭中ニ而者本国ハ申来の儀一日茂速ニ及御相談の含ニの儀を内輪ニ取の而者我々所ニ而打出方之遅速等駈引致勘弁の筈之事柄ニハ無之儀ながら彼是与致の内時月を延此節ニ至の段不悪御酌量被下、今更ニ至是迄請持之口々取調方打延の躰之儀を以今度御頼筋御断ニ被及の様有之の而者御主向方等閑之段如何様咎ニ預の共無是非次第ニハ得共当所之儀御勤外之事迄も多年來御懇配被下の御契を以追重預御苦勞来の末唯今ニ至御工案も付兼の付外ニ相当之人材相見立の様与御讓御座の段ハ痛心当惑之仕合ニ御座の、今朝も源兵衛様東一郎方へ御出前文同様之御咄振何共御答話之

申様も無之出勤早速一同御咄之次第東一郎承知仕差寄
 痛心仕込迄ニ御座、依而者以後之所篤与御申合仕御互
 ニ尚又稔与議定を相立手達等之義無之ハ勿論会所向無油
 断心配可致候間年縮方之儀者退々及御咄通之筋合ニ付
 此上不成迄も御堅考被下何事も不被打置我々迄其儀談被
 下度重疊奉頼、此段いつれも同様之心得ニ御座、以上

閏七月廿八日

村山 東一郎

緒方 仙八

青木 小藤太

岩谷三左衛門

門司 金十郎

緒方 幸之進

(朱)
 一此書付差返具の御手代
 中御内談ニ付八月十一日
 与市差上の飛脚便猪三郎
 迄差立、青富御下金相片付
 の上御返上申上具の儀及懸
 合の事

御内談口上覚

四〇

一御同役御揃無之而茂諸事御差図御差丈無之様兼而御相談
 被成置被下度事、

い、就而者年々之益金各様御手許江可差出ニ付御貸付方
 御配慮被下度事、

但、私共も心付の儀者愚意可申上

一櫛実御領中出来高一斤ニ付老文宛御取立御渡被下度尤出
 来秋御見分被下斤数御定メ持主江御割付速ニ御取立可被
 下事、

一右櫛他所江壳渡之節者一斤ニ付式文宛買主方御受取御渡
 可被下事、無左而者蠟屋不承知之趣相聞申、

一去々子十月の当寅九月迄ニ而丸二ケ年ニ者相成得共蠟
 座新規之儀普請諸道具類仕立其外生蠟壳捌方手続も相立
 兼雜費而已相懸リ、且丸数も見込者過分ニ相減シ銀会
 所之方も手摺損之札引揚の代リ新札仕立彼是ニ而是迄御
 利益と申程之儀者無御座、乍去此節格別之御趣意各様ニ
 も私共同様以後者御出精被下、御契約ニ付当暮金六百
 両右御永保之備ニ引分ケ可申、右金子当十二月の月歩
 三厘位ニ御貸廻シ被下の様仕度事、

一高良山講吉次加入分銀会所江引請其後者会所懸続年々
 利倍之勘定を以吉次引負之内払入の姿ニ相成居の処此節
 無利足年賦相成の而者極々当惑乍去外様御同様之訳ニ
 得者吉次分斗別段之御取斗御願不被申上筋ニ得共、此
 節之御趣向ニ相響心痛仕の間格別ニ御賢慮御附被下の様
 奉願上、

一糶屋久平貸元利之成立別紙之通御座、是者銀会所取引
 第一之大難渋是迄も厚御世話被下の趣者繁右衛門承知
 仕得共右様之成行ニ而者何を以御益金可相納も無御座
 の間、此段厚御汲取元利成崩敷又者此節一時ニ返済有之
 の様御指揮被成下度、此節相片付利息成丈ケ者勘弁仕
 様相心得可申、其外口々も此節夫々道附出来の様御配
 慮奉願上、

一御契約条々為差儀ニ者無之得共書面と現業齟齬仕居の
 儀有之の間此節夫々書面与符合仕の様御執斗奉願、
 一年縮之御沙汰ニ付右備金高歩ニ貸廻シの外無之様奉存

但、本文六百両納金之内式百両者高良山講并糶屋久平
 貸之内当冬迄ニ御取立被下の様是非共御願申上の見込
 を以申上の儀ニ御座、

一来卯冬右御備金格別ニ出精仕、利益無之共四百両宛
 相納可申、是又前同様御廻し被下度事、但右之内百
 両者櫛実持主并他所買主方御取立可被下見込、残三
 百両者蠟座・銀会所の相納の心得、尤櫛実御見込之
 通八拾万の百万斤にも相成、他所売等有之ハ、右
 見積外ニ御益相増得共先ツ七拾万斤程と見積百兩
 者無間違御渡被下の積、

但、生蠟之義當時不景氣且大坂金高直間際三刃内外損
 失相立のニ付蠟座之方利益無之得共、後年大坂金直
 段引下蠟相場引上の歟、又者櫛実直段格別下落仕ハ
 、其節之時宜ニ応し御相談可申上事、

〔貼紙〕
 一櫛実持主方取立の御益百両の相増の分者非常備ニ被
 成置可被下の、銀会所之方只今之通折合の処を以見積
 置得共、万一人氣立の義有之節者逆も利益無御座ニ

(貼紙)

付其節之償ニ任度若又別条無御座節者其分別段相納の
様可仕由事、

一右備金来ル午冬迄此先四ヶ年之間御貸廻被下ゆ得者、御
賢慮之通三千兩之高者相整ゆ積ニ付右を以満年迄御貸廻
し年々御米御買入御国許江御差送り可被下事、

一右之跡又六ヶ年と御極メ被下度、是又前条之通口々取束
都合四百兩宛年々引除ケ各様江御渡可申ニ付御貸廻シ被
下度、尤三千兩御貸廻シニ相成ゆ上之儀ニ而金高も相増
ゆ間此分者月老歩位ニ御貸廻シ被下ゆ而も満年之節者三
千兩程ニ者相成ゆ見込ニ御座ゆ、左ゆ節者都合十二ヶ年
ニ而六千兩相納満年ニ相成ゆ事、

一銀会所之儀昨秋已来ハ先静謐ニ而心配も軽く御座ゆ、乍
去御主向年限年久敷儀ニ付其内如何様之異変可有之も難
斗其節之時宜ニ応し尚又御相談可申上、此段御承知置可
被下事、

右之通夫々御引受御配慮被下ゆハ、成丈之儀者御世話仕

見可申、尤一旦御契約仕ゆ而も現業其通り御取斗無之節
者、乍恐御断申上ゆ間、此段宜御承知置可被下事、
寅八月

〔寅八月二日御手代中迄差出ゆ控〕 四一

〔朱〕

寅十二月 上納
一金六百兩

此利金八拾六兩四合 卯十二月迄利足月老歩式厘ツ、
卯十二月 同
一同四百兩

メ金千八拾六兩四合

此利金百五拾六兩四合 辰十二月迄利足右同断
辰十二月 同
一同四百兩

メ金千六百四拾貳兩八合

此利金貳百三拾六兩五合 巳十二月迄利足同断
巳十二月 上納
一金四百兩

メ金貳千貳百七拾九兩三合

亥十二月
一同四百兩

メ金貳千五百四拾兩九合

此利金三百四兩九合 子十二月迄右同断

子十二月
一同四百兩

メ金三千貳百四拾五兩八合 〔此書附者差出ゆ得共御
取用ニハ不相成ゆ事〕

右者半切紙ニ相認御手代中迄繁右衛門方を以差出ス

八月二日御手代中町本陣江出張ニ相成繁右衛門方立
入此方と取遣手續 四二

一久兵衛父子ハ御手代方江繁右衛門殿を以申述ゆハ昨日御
内談書差出ゆ一条如何之御都合ニ可有御座哉、源兵衛義
も今日者昼頃ハ出立致度旨を以催促致ゆ事、

一御手代中ハ被申聞ゆハ櫛実ハ式文ツ、御益取立ゆ儀甚心
配尚又年々之積金月老分式厘ツ、ニ而貸廻ゆ義見込無之
ニ付此方ニ而世話致ゆ様、且銀会所并蠟屋ハ年々三百
兩ツ、ハ御益相納呉ゆ様、左ゆハ、櫛方之儀者御手代方

付其節之償ニ任度若又別条無御座節者其分別段相納の
様可仕由事、

一右備金来ル午冬迄此先四ヶ年之間御貸廻被下ゆ得者、御
賢慮之通三千兩之高者相整ゆ積ニ付右を以満年迄御貸廻
し年々御米御買入御国許江御差送り可被下事、

一右之跡又六ヶ年と御極メ被下度、是又前条之通口々取束
都合四百兩宛年々引除ケ各様江御渡可申ニ付御貸廻シ被
下度、尤三千兩御貸廻シニ相成ゆ上之儀ニ而金高も相増
ゆ間此分者月老歩位ニ御貸廻シ被下ゆ而も満年之節者三
千兩程ニ者相成ゆ見込ニ御座ゆ、左ゆ節者都合十二ヶ年
ニ而六千兩相納満年ニ相成ゆ事、

一銀会所之儀昨秋已来ハ先静謐ニ而心配も軽く御座ゆ、乍
去御主向年限年久敷儀ニ付其内如何様之異変可有之も難
斗其節之時宜ニ応し尚又御相談可申上、此段御承知置可
被下事、

右之通夫々御引受御配慮被下ゆハ、成丈之儀者御世話仕

此利金三百廿八兩貳合 午十二月迄利足月老分式厘ツ、
午十二月 同
一同四百兩

メ金三千七兩貳歩

〔朱〕

〔此書付ハ御手代中迄差出ゆ處被写取御奥役へ御差出ゆ
由〕

未十二月 上納
一同四百兩

此利金四拾八兩 申十二月迄利足老歩ツ、

申十二月 同
一同四百兩

メ金八百四拾八兩

此利金百老兩七合 酉十二月迄右同断

酉十二月 同〔欠也〕
一同四百兩

メ金千三百六拾九兩七合

此利金百六拾老兩九合 戌十二月迄右同断

戌十二月 上納
一金四百兩

メ金千九百拾老兩六合

此利金貳百廿九兩三合 亥十二月迄利足月老歩ツ、

引受百五拾兩者可取立旨御申聞之事、

一父子の申述のハ銀会所之儀御見聞被下の通ニ無之、引請

御免御願申上度何分式百兩ツ、之外出金出来兼ね間右之

分御取束御役方ニ而御貸廻被下の様、尤年々之金高四百

兩有之由而、月壹分式厘ツ、ニ相廻のハ、当年之四ヶ年

金六百兩之外来卯之御主向金……」

目ニハ三千兩之金高ニハ相成の間、四百兩として御請持

被下度、四百兩ニ致の由も今五十兩ツ、年々不足可仕

の、於私共何分手段言果の間満年右御主向金相納已後被

下米九十俵之内何程なり共御減被下の由而年々之五拾兩ツ

御償被下の様御賢慮御付被下の様繁右衛門を以申上の

事、

一御手代中を被申聞のハ当方へ被申聞のハ、前文被下米之

儀迄相減の由も不苦と申儀ハ能く之訳と察入の由得共御大

名之事ゆへ骨折の由ものを御賞無の由而者御不本意ニ付今

一応致勘弁銀会所・蠟座之處是非式百五拾兩ツ、ハ相

納呉の様被申聞の事、

一当方申述のハ前々も申上の通銀会所之儀宿元ニ而も平

日無絶間心配ニ付願ハ御断申上度の由、右之通御押返被

成の間之御相談甚以心痛何様式百兩之外ハ逆茂御請出来

兼ね間今五拾兩之處たとへハ御領分油絞高を御取立と敷

又ハ浜崎之方迄銀札遣弘メ右御益を償申度の由間今一応御

賢慮御付被下の様申上の事、

一御手代中を繁右衛門方御呼出ニ付被罷出の由、右油絞主

の御益取立の義余り事多相成不可然、尚又浜崎之方も当

時紙之御仕組ニ而紙札遣出有之色々故障も相見の間兩条

共急速難取用旨被申聞の事、

一当方申述のハ此上之處何分見込相立兼愚案絶而無之御

断申上の外致方無の由得共不成迄も致勘弁見の様との御

談ニ付明日否可申上旨繁右衛門方ヲ以申上の、

右之通御取合申上の由ニ而御手代中御退出ニ相成ル、

八月三日

一御手代役岩谷三左衛門殿・門司金十郎殿・緒方幸之進殿

御入来の由も町本陣江相詰居の間昨日已来御頼談申置の

を以是非調熱之道弥々被相頼の事、

一此方内談口上書差出趣意ハ五拾兩之不足金銀会所の年

々かり立差出置可申旨余ハ前後取極置の義夫々訳立の様

御取斗被下度旨重々申上の事、

但、内談口上書左ニ正控有之、

(見開) 御内談口上覚書 (朱カッコ) 正控 一 四三

一昨日御内談口上書差上置のニ付昨日者於御脇本陣御評

議被成下の由惣躰之儀者御承知ニ由得共年々四百兩ツ、

生財之内蠟燭之方ハ百五拾兩丈各様御引請御取立可被下

ニ付蠟座之方者御益請取の義相止メ唯為替一ト通り之取

組ニ仕銀会所ハ式百五拾兩ツ、相納の様可取斗旨重疊御

示談之趣承知仕の、然ル由銀会所之儀下地吉次出札過分

之引負并貸付口々段々ニ相滞り、是又不少高ニ相成心痛

之折柄千兩無利足年賦御調達被仰付当惑仕の由得共

御威光を以札物融通仕の儀ニ而出精仕のハ、如何様共可

相成と見込を以速ニ御請申上の由、猶又御時躰ニ寄千兩

年割献納奉願の折柄柳川・秋月札物不評判加之瓜生野の

札物遣出方相願の旁一般ニ人氣立銀会所之心配者半紙難

尽、乍併私共引請之札物迄も奉懸御心配の様成行の由而者

恐入の間兎哉角手段仕過分之正金借立を以札物引揚の間

人氣者折合の由得共利息会所之難渋と相成心配増の、然

ルニ一昨子冬ハ此節之御趣向御談相成下地之御調達并献

金等東央ニも不至内ニ而甚当惑仕の由得共御国許有限御用

途且蠟座一連之御趣向ニ付下地之心配筋者次ニ廻し拾ヶ

年目六千兩ニ産出の趣向相立の由得共現業無心元ニ付一ヶ

年試之義奉願一昨冬ハ手を弘メ昨冬迄試の由生蠟高見込

分者過分ニ相減、猶又貸付口々次第ニ滞り出来且下地

之滞口濟方奉願の由其儘ニ而埒明不申何分ニも拾ヶ年目

六千兩之生財見込相立兼ね間昨冬以来其訳申上置の由、

此節右御趣向年縮之義被仰出右ニ付私共御召之段此間於博多表承知仕誠ニ案外之義ニ而何共御答之申上方も無御座ニ付何れニも御世話御断申上ハ外無之と相心得福岡表ハ直様御当地江参上猶又悴江も其段申遣ハ、是迄私同様之心底ニ而不敢参上仕ハ間乍恐御世話御免之儀奉願ハ心得ニ御座ハ共

御膝元之御要用 御家老中様御用人中様方ハ是迄段ニ被仰下ハ御情態御委細被仰聞右之趣承知仕ハ而者乍恐御尤至極之御儀猶又各様ニも此後ハ御願申上ハ義共厚御世話可被成下、猶又半金丈ケ五六ケ年目相納ハ、右を御貸廻し利金を以御米御買入御国方御趣意も相立ハ様御取斗可被成との御賢慮承知仕ハ而者御出精之程奉感佩ハ、依之猶又父子申談ハ処當時之時躰相考ハ得者札物之方者先ツ人氣も折合且是迄之滞リ口ニ并生蠟出方等厚御世話被下ハ、如何様と敷手段も可有之と見込ハ処下地之心配ニ追重心配弥増ハ義ニ者ハ得共無拠御時合ニ付愚意

申上ハ処蠟座之方為替歩斗ニ而御益取立不申ハ得者銀会所ハ式百兩宛産出ハ手段不容易儀其訳者前書之次第御賢察被下度依而増上納速茂見込無御座段申上ハ得共蠟櫃之方百五拾兩ハ相増ハ義者連も御出来被成ニ付式百五拾兩宛者是非共工夫仕相納ハ様被仰聞ハ趣承知仕ハ、乍去差当ハ生財之愚案も無御座若見込無之儀御請申上姑息之取斗仕置其末不都合成行ハ而者甚奉恐入ハ間幾重ニも御断申上度旨御咄仕ハ処、若此節之一条御談不相整御国表御不都合ニ成行ハ而者難相濟次第御申被聞ハニ付年々五拾兩宛之産出ニ仕寄ハ処ニ而御不都合出来仕ハ段承知仕ハ而者千万御氣之毒於私共も恐入奉存ハ間種子油壳捌正金取入ハ手段或者浜崎辺江札物遣出正金取入ハ趣向等申上ハ得共何れも差当リ御取用難被成御都合有之由、然れハ此上何共可仕様も無御座ハ得共去夏者 御家老様方も私共江尊書被成下 御三役様方も追々御懇談之御義各様ニも此節ハ者一際御差はまり貸廻し方等迄

も御請持御出精猶又滞リ口ニも厚御世話被下ハ御時合ニ

青木 小藤太様

至御断申上ハ段不本意之儀ニ付悴義宿元昨今ニ限りハ用

岩谷三左衛門様

向も有之ハ得共今朝之出立見合昨夕以来折返愚考仕ハ得

門司 金十郎様

共差当り心付ハ儀も無之乍去斯迄仕寄ハ儀ニ付生財之趣

緒方 幸之進様

向者追而篤と相考御相談可申上夫迄ハ右五拾兩宛之不足

私共借リ主を以御不都合不相成様取斗置可申ニ付先ツ来

ル午冬迄と被成下度右年限中見込之通出精相納ハ得者御

配慮を以三千兩辻ハ相整、猶又次三千兩者其節之時躰ニ

寄御相談申上出精可仕ハ間、此段宜御承知被下御益上納

分御貸廻之儀且追々御相談申上ハ口ニ厚御承知夫々埒明

ハ様御配慮偏奉願上ハ、此段可然御聞得被下ハ、別帛

を以御請可申上ハ、以上

寅八月

広瀬源兵衛

村上 東一郎様

広瀬久兵衛

緒方 仙八様

〔朱〕
「六寸半切ニ認」

〔包紙ノ図〕
「口上書」
〔朱〕
「正控」
四四

御国元御奥向御要用之御主向筋去ル子冬御重役中御評議

之御訳を以私共江御差含被 仰付ハニ付於御当所御役々

御精配之上銀会所・蠟座一連之示談を以手許江引請主向

相立真年十ヶ年之間右之御益金積立年満六千兩御受納相

成ハ様御役々御一致之御心添ヲ以出精可仕旨其節主向書

相添御請書差上置ハ義ニ御座ハ処右ニ而者年長ニ相成、

御奥向御主法御手配ニ茂相拘リ年縮之儀被仰付越是迄追

々御評議之上今度私共義御呼寄之上段々御懇談之趣承知

仕ハ処前条主向一昨冬已来是迄現業取掛見ハ処生蠟俵高

過分ニ相減大坂蠟直段下落仕金相場者古今稀成高直ニ及
旁積方見込違ニ相成其上札物之義御憐^(マ)国何れも大造之御
遣出ニ而融通方不宜彼是最前御請申上^(マ)段も案痛之仕合
ニ御座^(マ)ニ付此節之義者御断申上度奉存^(マ)得共

可仕^(マ)、依而主向書相添御請書差上^(マ)處、如此御座^(マ)、
已上
寅八月 廣瀬源兵衛 ④
廣瀬久兵衛 ④

御膝元御要用御重役様方重御差^(マ)之御主意ヲ以於此元御

村山 東一郎様

当役様方御懇諭之御旨猶各様^(マ)重疊御演舌之次第承知仕

緒方 仙八様

而者累年追々奉蒙 御高恩^(マ)未此場ニ至何分御断雜申

青木 小藤太様

上依之父子差寄種々様々愚意を凝し御評談申上、銀札^(マ)

岩谷三左衛門様

蠟座一連之主向ニ御座^(マ)を此節者銀札之方私一手ニ而成

門司 金十郎様

丈出精仕蠟座之方者為替取組^(マ)斗ニ而御手内之御積財ニ

緒方 幸之進様

して兩様御打合来午年ニ至り重三千兩御生財御年縮之御

(表紙) 御生財主向年縮凡積書上帳

趣意相立翌未年^(マ)来ル子年迄右同断之主法ニ而三千兩御

(朱) 「正控」 四五

生財仕都合六千兩を以主向御永久之御備方別紙主向書之

通仕度奉存^(マ)、就而者尚此上御役々御一致ニ厚御精配被

覚

下^(マ)ハ、私共ニ至心力を尽し差働御主向御順成之道精力

一金六百兩 当暮銀会所^(マ)出金

一昨年も申上^(マ)通銀札仕立蠟座普請諸入用相懸当

但 年迄者利益者無之^(マ)得共此節年縮之御主意格別之

御儀ニ付出精出金仕^(マ)筈、

一金四百兩 卯暮出金之積

此訳

金式百五拾兩 銀会所出金

同百五拾兩 蠟燭御益金年限中
年々御取立被下^(マ)分

メ右辻

一金四百兩 辰暮出金

此訳前同断

一同四百兩 巳暮出金

此訳前同断

一同四百兩 午暮出金

此訳前同断

一金八百兩

是者右年々之出金御相談之上貸付^(朱)利足 利倍積金を

以相納^(マ)積若見込通成立兼^(マ)節者先々追操何れニも

午暮三千兩之高相成^(マ)様出精仕^(マ)見込、但年縮之御

主意是非^(朱)共 相整^(マ)取斗^(マ)積ニ而無理成主向立ニ付

外御見合ニ者不相成^(マ)事、

メ金三千兩 午暮上納高

此金高を以御年縮之御趣意相立^(マ)様御取斗可被下事

右相済^(マ)上其節之時躰ニ寄猶又御示談之上出金見込

左之通、

一金式千四百兩 候ル末暮^(マ)子暮迄六ヶ年出金見込

但 老ヶ年金四百兩宛年々出金之見込小訳者前条ニ有

之略之^(マ)、

一同六百兩

是者右金年限中御相談之上貸付利足積金を以相納

見込、

メ金三千兩 来ル子暮上納之積

二口 合金六千兩

右之通兩度ニ上納仕積、尤札物融通之義者人氣之折合
不折合ニ相拘ゆ義ニ付急度治定之儀者難申上ゆ得共見込
之通異変之儀無之ゆハ、成丈ケ出精仕積委細之訳者一
昨子冬書上ゆ通御承知可被下ゆ、以上

寅八月

廣瀬源兵衛 ㊦

廣瀬久兵衛 ㊦

村山 東一郎様

緒方 仙八様

青木 小藤太様

岩谷三左衛門様

門司 金十郎様

緒方 幸之進様

寅九月十二月 卯三、六

九、十二

寅十月 卯正、四、七、十

緒方 仙八
緒方 幸之進

青木 小藤太
岩谷三左衛門

示談申極書

四七

国方有限用途ニ付蠟座・銀会所一連之主向を以生財之儀
去々子冬及御頼談ゆ処、十ヶ年同金六千兩御受納相成ゆ
御主向ニ而現業一ヶ年試ゆ処、生蠟俵数案外相減且蠟直
段下落大坂金相庭古今稀成高価其外貸付口々返濟方行届
兼旁御見込通り成立兼ゆ段、去冬已来御申立も有之ゆ処、
国方ハ右主向年縮之儀被申付右ニ付此節御父子共御出
郷ニ相成及御懇談ゆ処下地之御見積さへも行届兼然ルニ
猶又年縮之御沙汰ニ付五六ヶ年内三千兩被相納ゆ手段ハ
滿年之節八千兩御受納同様之訳ニ相成迎も御見込相立兼
御断被成度御存念ニゆ得共右者

月番覚

四六

寅八月 十一月 卯二、五

八、十一

村山 東一郎
門司 金十郎

御膝元之要用万一不都合成行ゆ而者難相濟次第も有之段
御打明及御頼談ゆニ付時躰弥御推察我々も各方同様致出
精ゆハ、強而御工夫も可被下旨被申聞於我々者素り其覚
悟尚又此節別而御迷惑之御相談申ゆ儀ニ付当方之手ニ而
出来ゆ丈之義ハ如何様共御相談差働可申旨及御答ゆ処、
銀会所吉次引負多分之儀其外貸方滞りも有之中ハ無利足
年賦千兩御調達猶又千兩年別割献金等之御骨折も不容易
其上此節之主向茂取掛一兩年ハ諸入用而已相懸利益無之
段者顕然之儀ニゆ得共年縮之御趣意深く恐察有之、御父
子御差はまり被擬御工夫、当冬銀会所ハ六百兩御出金猶
又明暮ハ式百兩ツ、御出金蠟座之方ハ為替而已御取組御
益者拙者共方ニ而引請来冬ハ百五拾兩ツ、取立御渡申ゆ
筈、猶別段五拾兩宛産出之主向出来ゆ迄者各方御借立を
以都合四百兩ツ、年々相加御相談之上貸廻来ル午暮三千
兩之高御受納相成ゆ様御取斗可被成、左ゆ得者縮年之御
趣意相立猶又未年より子年迄ニ右同様之御手数を以三千

兩御納、都合六千兩辻御受納相成ゆ様御取斗可被下旨御
主向書之趣致承知於我々も安心之事ニ御座ゆ、就而者一
昨冬御契約申置ゆ条々猶又此節御再談之上紙末之通御契
約申ゆ間無御懸念御出精被下度、尤札物之儀者人氣之折
合不折合ニ而損益有之段者兼々承知之義ニ而万一此後如
何様之變可有之茂難斗其節者其体勢ニ随ひ猶又御相談可
被下旨致承知ゆ、仍而申極御返答旁書取御渡申置ゆ、
一生財方此節年縮之儀及御相談御承知被下ゆ上者年限中諸
事主向書之通相心得可申事、

一 是迄蠟座・銀札一連之御主向ニゆ処、此節銀札主向之儀
者是迄之通ニ而生蠟ハ生財之儀者我々請持ニ而年々為
差出、就而者蠟荷之儀売捌方蠟屋中存念ニまかせゆ得共
蠟座ハ為替取組銀会所江正金不差入ゆ而者銀会所之方差
支ゆ付出来高之生蠟者都而蠟座之方ニ相届為替取組ゆ様
蠟座中江急度相達可申事、

一 当役所金子入用之節者日田表江者是迄之通可及御示談ゆ

間不相替調達方御精配可被下銀会所江直談之儀ハ以後決
而不致心得ニハル得共万一無拠当借等致ル義有之、其時
々無遲滞返済いたし御主向御上納銀差支等不相成様取斗
可申事、

廣瀬源兵衛様
前書之趣承届年限中違乱為無之致奥印置ル条主向筋成
立之通精力有之度頼入ル、以上
同日

一我々内兩人宛月番相立御主向筋用向承ル事、
一一昨子冬示談いたし置ル廉書之内此節も同様之趣意ハ其
節之書面相用ル付略之儀事、

平田 大江 印
佐藤恒右衛門 印
内山繁右衛門 印

右条々其筋江申出役中一同之心得を以及御示談ル条、宜
御承知可被下ル、以上

前文之条々奉畏年限中御仕組筋出精可仕ル、以上

寅八月

緒方 幸之進 印

廣瀬 久兵衛 印

門司 金十郎 印

村山 東一郎殿

岩谷三右衛門 印

緒方 仙八殿

青木 小藤太 印

青木 小藤太殿

緒方 仙八 印

岩谷三左衛門殿

村山 東一郎 印

門司 金十郎殿

廣瀬久兵衛様

緒方 幸之進殿

是迄相滞居ル口々并此節年縮ニ付

御直談等ニ而口々相済ル様取斗申ル間左様御承知可被下

別段御示談之上申極書

四八

事、

一荒木吉次郎方御引讓申ル高良山講差引之儀是迄之掛金利
倍ニ而者元利金大造之高ニ相成ル得共格別之御勘弁ヲ以
掛出之元金百三拾六兩当寅冬来卯冬式ケ年ニ割り一ケ年
六拾八兩宛昌元寺修堂金之内ル銀会所江十二月廿五日限
無相違及返済ル事、

一銀会所火消道具拵用之杉木三本近々会所迄相渡可申ル間
御出来可被下事、
一御扶持米之儀以後者毎年十二月十五日全數銀会所江御渡
申ル事、
一銀札会所ル是迄銀方役所江借用金之分ハ当冬吃度返済相
成ル様申談置ル事、

一松浦郡浜崎糺屋久平御貸金相滞同人出奔後出役之度毎是
迄返済方致心配ル得共土台引負多分ニ相成致出奔ル程之
ものニ而持抱之品も纒ニ有之証札加判之面々何れ茂零落
之者勝ニ而御存念通り相成兼是迄延ニ相成ル得共此節分
而御示談之訳ニ依不遠我々内出郡之節取調之上銀会所ニ
為御知ニ及可申ル間、其節尅人御元出御座ルハ、可成丈
相済方ニ至リル様取斗可申ル間其上ニ而者宜御勘弁被
下度ル事、

一地役内江御貸附金滞之分者折角済方咄合居ル得共此節御
滞^{留カ}兩中ニ者済口相決兼可申ル間当冬迄ニ急度取極銀会所
迄御相談可及ル事、
一年縮之主向種々御相談之末年々金式百兩宛者御出精可被
下ル得共、此上五拾兩宛産出ル主向無之ル而者来ル午暮
三千兩之高相整兼既ニ御世話御断可被成と迄御咄ニ相成
ル得共右年縮

一銀会所是迄滞り之口々別紙帳面掛紙之通り年賦又者打切

御膝元要用之訳及御懇談ルニ付生財之主向出来ル迄者御

手元御差足置被下、此場御不都合不相成様御取斗之段於我々別而深察罷在、就而者右五拾兩宛生財之主向不閣共ニ致工夫可及御示談事、

一貸附金滞口々年賦濟方役場急度申付取立方之儀者主向方手付之訳ヲ以荒木繁右衛門申付置の間同人々年々取立銀会所エ差入可申、若相滞儀も有之節者我々より急度及沙汰御迷惑不相成様取斗可申事、

一亥年御渡前年賦百兩金之儀者別紙銀方役書付之通來ル十一月急度渡し方相成様取斗可申事、

右之通此節御相談之上相極様如御座、以上

寅八月

緒方 幸之進 ㊦

門司 金十郎 ㊦

岩谷三右衛門 ㊦

青木 小藤大 ㊦

緒方 仙八 ㊦

村山 東一郎 ㊦

広瀬 久兵衛殿

広瀬 源兵衛殿

四九

奥御主向当冬加入金六百兩之儀極々手堅取斗無之儀而者難相濟段ハ申迄も無之儀得者日田方之都合ニ依万一此元御借金之内ニ右々加入等有之儀躰之義者時宜も有之儀事故容易ニ難取斗訳も儀条於同前も其旨相心得被置様訳而申含置儀段、通達可有之儀、已上

十二月四日

手代 中

荒木繁右衛門殿

五〇

一筆啓上仕、甚寒之節御座、得共弥御勇健被成御座珍重奉存、然者兼而被仰付置儀御主向年縮之儀当八月御示談ニ付父子参上之節別段御申極ニ相成様御ケ条之内当暮迄可相濟口々之儀申上迄も無御座、得共其節御約定

之通当暮夫々訳立様御取斗奉願、尤相片付次第年内中為御知被下様仕度御用繁之御央御配慮……奉察得共何分宜奉頼上、右者以御連名御頼可申上、^(通)十二月四日者各様御主向方御月番ニ付得貴意、御同役様被仰合可然奉頼上、右之段為可得貴意、如此御座、恐惶謹言

十二月三日

広瀬源兵衛

広瀬久兵衛

緒方 仙八様

緒方幸之進様

口上覚

五一

去ル子冬被仰付置儀蠟座・銀会所一連生財之御主向筋昨秋年縮之儀猶又御懇達ニ付先々如何可成立哉相知不申、共有御用途筋ニ付御請書差上其已來者別而差はまり種々心配仕居儀、当春札物兩替日々過分之高ニ御座、備金之義者は迄之振合を以手配仕置儀、案外之出金ニ相

成近日者日夜備金手配仕居儀ニ御座、如何之訳ニ而右様兩替相増儀義哉、当方之札物ニおゐてハ聊も人氣ニ相障儀心配無御座、然ルニ柳川表銀札是迄ハ日田表ニ而も兩替致來儀、請持之もの共金子手配行届兼由ニ而御断申上、去冬、已來引替不申、依之筑後辺ニ而正金入用之者共ハ都而田代札ニ引替兩替仕儀哉ニ相聞申、夫故右之躰勢ニ相成義と被察、當時之姿ニ而者銀会所之都合昨年之見込とハ大ニ相違可仕と心配仕、將又甘木辺是迄専ラニ取引仕來儀、昨年相場商之手尻過分之損失ニ相成由ニ而同所重立儀町家段々戸ノ仕是迄之取引筋勘定不始末ニ相成儀も不少又生蠟為替も昨年来蠟直段下落故歟、漸く出方相減儀ニ付札物遣出方も右ニ准し、依之会所者日々札物溜リ儀斗ニ而遣出方手段更ニ無之、加之筑前表去冬御家中御仕組ニ付過分之札物御仕立当春已來御遣出方ニ相成儀趣、下地生蠟御仕組ニ付出札有之儀上、猶又新札御遣出之義ニ付御國中融通札相増他方之銀札者

元々江立戻りの道理と被察ゆ、右等之条々者何れも札物融通方ニおゐてハ、甚心痛之義而已ニ得共御他方之義ニ付防方手段も無之、就而者此後之都合如何程ニ可相成哉、勿論心力之及ゆ丈ハ出精仕ゆ心得ニ御座ゆ得共甚不安心之躰勢差起リゆニ付先ッ此段御内々御合迄申上置ゆ、御役々様江も宜御執成被仰上置可被下奉頼上ゆ、已上

卯三月

廣瀬源兵衛

廣瀬久兵衛

村山 東一郎様

緒方 仙八様

青木 小藤太様

岩谷三左衛門様

門司 金十郎様

緒方 幸之進様

(朱)

「福岡表久兵衛旅行先々田代銀会所へ差立、三月廿五日御役方迄差出ゆ段会所へ申来ゆ事」

手覚

五二

御主向引請ゆ節御契約相成ゆケ条御配慮を以追々相片付當時不片付ケ条無上変化ニ随ひ御賢慮御頼申上ゆケ条、左之通

一生蠟出来高式千丸之見込ニゆ処去八月一ヶ年分之出来高取調ゆ処、漸式千三百丸之出来高ニゆ、乍併其節迄者兎角折合兼ゆ義も有之、折合之上者出来高可相増見込ニゆ処去冬以来者猶又相減札物遣出来方も夫丈相減甚心配仕ゆ、初発見込之通式千丸之高出荷有之ゆ様御賢慮相願度事、

一御役方々御調達金并御役々迄之御調達金未相片付不申、御契約仕ゆ得共私共取斗向も同様相違仕ゆ様相成ゆ、此段宜御承知被下度願者此節右口々等御片付被下ゆ様相願度事、

一町在貸附滞無利足年割返納被仰付有之分、猶亦御沙汰被下ゆ様相願度事、

(朱) 「前断朱書之分村山氏加奉之 五月

三日荒繁々御寄付被下差出ゆ事」

村山 東一郎様

緒方 仙八様

青木 小藤太様

岩谷三左衛門様

門司 金十郎様

緒方 幸之進様

一大坂金相場高直九州江下り金相減シ正金払底且柳川札日田表引替相止ゆニ付久留米最寄ニ而正金入用之節者田代札買集引替ゆ趣依之当春以来引替方烈敷案内之次第ニ付此間書面差出置ゆ通之心配筋ニ付番札融通方相増ゆ様御賢慮相願度事、
(朱) 「尤怡土・松浦両郡江札物融通之道相開ケゆハ、彼地御近領江も漸々相弘リ御主向筋御便利ニ可相成見込御座ゆ間宜御賢慮被下度事」

(朱) 「怡土・松浦両郡江札物融通之道相開ケゆ得共御趣向筋御便利可被成見込ゆ得共下地之出札引上心配有之、此処彼地重立ゆ面々迄厚御理解被下ゆハ、引上出来不致義も有之間敷篤与御堅慮被下度事、」

一御主向年縮之訳ニ寄生蠟燭実御益金を以年々百五拾兩ツ、各様引請当冬々御加入可被下分御合迄前以申上置ゆ事、

卯四月

廣瀬源兵衛

廣瀬久兵衛

五三

御郡方入用金三百兩当節調達之義御申聞ニ付銀主共江及談ゆ処、去七月御加リ金之砌故青富方へ御下金御渡被下筈之契約を以御調達為仕、右御調達ハ相済ゆ得共青富御下金之義ハ、今ニ御下渡無之銀主共難渋仕居ゆニ而右金高御下渡無御座ゆ而ハ此節之義私方々強而挨拶出来兼ゆ、仮令挨拶仕ゆ而も其詮有之間敷、此段御合可然御執

成被下様仕度事、

卯八月

覚

五四

一奥向主向筋年縮之儀去八月田代御越之上及御頼談の処格別御出精被下来午年三千兩末年の暮ニ至リ三千兩都合六千兩兩度ニ御差出被下ゆ処ニ而年縮之主向相立安心大慶仕ゆ、然処当春已来時勢ニ依リ儀ニも哉札物引替繁敷罷成右主向ニ付御当惑之趣依而者初夏比我々迄御申越之通松浦・怡土兩郡へ札物致融通の様相成ゆハ、銀会所之都合可宜与之儀御尤之義ニ奉存ゆ、就右者去秋年縮方御示談之節銀会所の年々御出金式百五拾兩之内五拾兩丈之所我々所ニ而も産出之道相心掛ゆ様被成度、御互御答之向も御座ゆニ付当春彼地出郡之砌毎月百兩ツ、安易ニ付同所身元相応之者へ貸渡月々百兩之正金順々繰出ゆ通リ相諭置ゆ儀ニ者ゆ得共猶此上にも銀札相弘マリゆ時、式十里懸隔之場所と申自領者少狭ながら地統御地領

故、相残ゆ五ヶ年分無利足ニメ郡方が相納ゆ年賦銀の銀会所へ請込銀札ニ而引替ゆ得者大ニ相仕合ゆ義ニ付宜主向御勘考被下ゆ様相頼ゆ、就而者当春取組置ゆ延兩替之儀彼地札物之融通金子之入廻方現体追々御聞取被下度彼地一体之形勢者凡者兼而御承知ニも可在御座荒繁儀当春多日浜崎へ居込見聞之事ニもゆ得者、篤与同人も御聞被下ゆ而可然御工風被下ゆハ、猶此上ニも延兩替等正金取遣方相心掛少しニ而も御心配相輕マリゆ様為及御示談致推参ゆ間宜御承知可被下ゆ、何事も各様御心付之儀無御伏意被仰談被下ゆハ、隨其後いか様とも懇談可致御座ゆ、以上

八月

村山東一郎

(包紙ノ図) 別段

五五

奥向主向筋之儀者田代役中ニおゐて無滞順成之道懸志此事ニ御座ゆ処時勢ニも哉當時札物引替方繁敷在之、御心

入り深キ所柄ニゆ得者兩替之足も遠く可有之被存申ゆ、乍去領内ニ不景氣之札物致徘徊ゆ而者正札之妨ニ相成ゆ者必然之儀ニ相見ゆ所是迄紙方役所る七式札金ニメ千何百兩と申高遣出有之ゆを今度紙方取止ニ至ゆニ付当春迄ニ紙方札者悉皆引揚相済ゆ得共外ニ地開札と唱去成年之山潮荒地開発之主向として是又七式札式千六百兩余札遣差免在之分十ヶ年之間出札高之一割ツ、引揚年々焼捨之議定を以則亥年の相始メ去寅年分迄四ヶ年焼捨相残ゆ札千式百六拾兩通用致居此引替方不行届ニ在之ゆ所る諸人不為と相成居ゆ間全ク引揚田代銀札と入代へ之主向相立度左ゆ得者兩郡之間自領之札者一枚も無之相成田代札漸々彼地ニ致馳通下方為ニも可相成見込ニゆ故、前文千式百六拾兩余之内七百五拾兩丈田代札を以引揚年々出札一割高焼捨之金数郡方が年賦ニ返納為仕、残而五百〇四兩者七百五拾六兩之賸金才覚用として通用差免ニ相成居ゆ訳ニ付此分者地開札遣出ゆ銀元式拾余人が為引揚可申、右七百五拾六兩之内当年之分者一割高来辰正月ニ相納ゆ

配之段追々承知仕ゆ所る別紙得御意ゆ通之儀ニ御座ゆ、然ル中カ何共時宜之弁も無之厚かましき儀御聞取も如何と奉存ゆ得共此間中源兵衛様迄内味不打置及御頼談置ゆ次第宜御含被置被下ゆ様奉頼ゆ、已上

八月

村山東一郎

御内談手控

五六

一金三千兩 松浦兩郡 怡土

但、壹ヶ月金式百五拾兩宛入金之積リ

是ハ当春三月の壹ヶ年金千式百兩延兩替盡引受被下ゆ分今千八百兩増方御談被下ゆ様仕度、尤利息月六朱之処者月五朱ニ相成ゆ而も札遣出方右高二相成ゆ様御取斗可被下事、

右之相談出来仕ゆハ、兼而兩郡地開用遣出有之ゆ札物一時引上之儀受持可申ゆ、則左之通 一金千式百七拾六兩 只今融通分田代銀札ヲ引上可申ゆ、

内

五百四兩

銀元即金可受取分

七百五拾六兩

来辰正月無利足六ヶ年ニ
割合老ヶ年百廿六兩宛御引上
御渡可被下事、

一正金六百兩

此分年ニ十二月ノ翌四月迄無利足ニ而銀会所江御預
ケ可被下事、

ノ

右之相談相整地開札引上之節ニ者假令者老入前銀札三五
兩ツ、所持之分たりとも老入別田代札ニ而相渡田代札小
前江散ハ儀御取斗可被下事、

卯八月

覚

一生蠟百貳丸

但田印

五七

右者田代蠟座下之関江差送ハ分飯塚下川下ケ仕若松下
下ノ関江差送ハ管相談之上若松迄書面之生蠟差送置ハ

間、若松村願之通津出之儀御聞濟被下ハ様奉願上ハ、已

後右之手続ニ而定式生蠟差送りハ様相成ハ、博多生蠟会

所江田代蠟座ハ御届可申上、此節者先試之儀ニ付私書付

ニ而御聞濟被下ハ様奉願上ハ、以上

卯八月

田代蠟座引受

広瀬久兵衛

覚

一金九百〇六兩

怡土郡遣出高

五八

一同六百九拾六兩

松浦郡遣出高

ノ千六百〇貳兩

内

参百兩

(草野芳助引受前
別段ニ引除)

残金千三百貳兩

此訳

此所ニ

金六百兩

(当暮ハ年々四月迄銀会所江無
利足融通御預ケ被下ハ管)

右者怡土・松浦兩郡七式札改革ニ付如是御座ハ、以上

御請書一札之事

五九

一金七百八拾壹兩貳合 郡方年賦
一〃三百三拾八兩 銀元中出金前
ノ千百拾九兩貳合 但田代銀札引替前

内

三百三拾八兩

(銀元之銘ハ出金前
正金ニ見テ)

百三拾兩貳合

来春郡方年賦正金ニ見テ

ノ四百六拾八兩貳合

残六百五拾壹兩

但此分来ル巳春ハ五ヶ年賦ニノ郡方ハ納前ニ当前ニ
当

一田代御産物生蠟依御仕組此度売捌問屋被仰付難有仕合奉

存ハ、然ル上者荷物捌方左之ケ条通正実ヲ以取斗ハ之儀

者勿論直段等格別ニ相働御荷主為方宜敷様急度出精可仕

ハ、万々一不正之儀等御座ハ節者加判之銘ハ相弁へ御

会所江者聊不奉掛御迷惑ハ様可仕ハ、依而後日異乱為無

之、証人加判申請一札差出置ハ処、如件、

安政二年

卯八月

請人

吉野屋

友次郎 印

受人

湊屋

貞次郎 印

受人

菊屋

平七 印

田代
御銀御会所

問屋
茶屋

八左衛門 印

ケ条

六〇

一相庭状毎月朔日十五日兩度宛仕出し可申、其内高下御座の節者余時ニ出状差出可申、

一口銭

一中使賃

一万ニ一上火之儀者致方茂無之、尤も為替金附之分者荷主方上銀損銀主方為替損之事、

一為替金御入用之節者何時茂調達可申上、利足之儀者其月老步翌月三日迄者用捨、十六日迄者半ヶ月、十七日ノ二ヶ月ニ相成申、

右之通御座、以上

同日

御請申上事

六一

一御産物生蠟依御仕組、今般長州下之関表江御送越ニ相成、ニ付飯塚宿ノ積下ニ相成、分請取方并当所ノ下関送り手数私江請持被、仰付難有奉存、依之船ノ船頭人品相撰船中不正筋無之様重疊申論事ニ嚴重ニ執斗可申、自然斤貫欠立等出来仕、敷、又御荷物及紛失ハ代金船頭ノ弁方之儀茂委細申談置、決而御会所御迷惑ニ相成不申、様取斗可申、為後証仍御請書仕、如件

安政二年
卯八月

筑前国

若松米屋

勝右衛門 印

請人

同所

松井 一内 印

田代御仕組
生蠟御会所

右当所米屋勝右衛門ノ御受申上、生蠟運送一件承届、
処、相違無御座、以上

同国

若松庄屋

松井仁右衛門 印

同年八月

田代御仕組
生蠟御会所

請書覚

六二

一此度対州領田代御産物生蠟依御仕組下関表江御送りニ相成、ニ付飯塚ノ若松迄之諸懸リ物別紙之通ニ而船積御世話引受方被仰付難有仕合ニ御座、就而者斤貫欠立不申様心付、者勿論、^(マ)元着之上万、一御荷物紛失等仕、節者私ノ代銀相弁聊御会所江御迷惑相懸申間、鋪、尤斤貫格別欠立出来、節者運賃之内、代銀相納、様急度私ノ取斗可申、仍後日異變為無之請人連判一札差出、如件

飯塚宿

綿屋

茂 吉 印

同

茂 三郎 印

受人

平 三郎 印

受人

元右衛門 印

安政二年
卯七月

田代御仕組
生蠟御会所

親類受人

綿屋

惣

吉 印

右請書前承届、
処相違無御座、以上

同年同月

同宿庄屋

宮崎

通太 印

同宿組頭

原

宅七 印

田代
生蠟御会所

六三

一筆啓上仕、秋冷相催、
処益御勇健被遊御座珍重御儀奉存、然者先日広瀬久兵衛ノ津出御免御願申上、田代産物生蠟以来下之関江積送度御座、
間年、千丸程之津出御免被仰付被下、様奉願、
則生蠟座送り状ニ相用、別紙印鑑差出置申、
尤右千丸之内出荷之分ハ其時、若松御番所江御届申上度奉存、
間此段御筋、宜御聞通被成下、様奉願上、
右之段御頼得貴意度如此御座、恐惶謹言

九月六日
溝部五平様
御同勤中様

会所詰
三人



地開札御達之写

六四

松浦・怡土両郡去戌年山潮洪水之節田畑荒地開発方并堤川井堰破損所等翌亥年春中取整方相達^ル次第郡中一同御主意奉感服御時体柄恐察仕、六十人格乙名中其外頂立之者共深切ニ令評議右開発用として札物主向之儀大小庄屋中一同書付を以願出^ルニ付引替方其外万一故障等有之引揚^ル節之規定等取調之上不容易儀ながら願之通十ヶ年之間金式千六百七拾兩分之七式札通用方差免毎年出札高尠割宛焼捨^ル主向聞届置^ル、然ル^レ処其後別段仕組之銀札打

混し七式札之引替不行届相成^ルニ付隔日金式拾兩高二限リ無滞引替^ル様相達^ル得共是迎も連続不致諸人兩替ニ持出^ル札高之内一割ならでハ引替不申いつとなく兩替会所も相止メ其後者銀元共銘^ル請前目印之札を取分ケ其名元之自宅江持出^ル而も壹式割之外者御法通り杯と申引替呉不申間ニハ金壹兩ニ付七式式^札三匁も間錢遣^ルハ、持參之札高金数引替可遣杯自儘之儀申聞^ル向も有之旁以他領之人者右札物取引不仕様成行商人共売物仕入之仕切銀差置^ル節者壹兩ニ付七式札四五匁宛も間錢差出し正金買入^ル様相成間錢之損不少義ニ付無扱売物高直ニ売立自然と商売手挾ニ相成商人共難渋と相成小前共ニおゐてハ当用之品^々相調^ルニも正金ニ而ハ何程七式札ニ而ハ何程と直段二様ニ有之、売人買人共ニ令難渋^ルと相聞松浦郡之儀者是迄銘^ル正金操卷之都合時宜之駈引を以遣出^ル処、年々焼捨^ルニ付札高次第ニ相減^ル故、自然与不景氣ながら融通致来^ル訳ニ^ハ哉當時者遣出高余程相増居、怡土郡之

儀者融通之善悪ニ不拘勝手々遣出し引替方不行届^ルニ付当春厳格ニ兩替いたし^ル様相達置^ル処今以同様之事与相見畢竟両郡共銀元中初年規定之通引替不相立等閑之処^ハ只今之姿ニ押移り御領中一体之不為と相成^ル段不相濟次第ニ付焼捨残札之分引揚方等嚴重申付^ル品も在^ル之^ハ得共右札物根元自分共為利益願立^ル訳ニ茂無之偏ニ田畑開発方御手伝之心庭^ハ願記し一時上下之御使用と相成^ル儀ニ付此処能^ク加勘弁不及其沙汰^ル、乍然只今之儘打捨置^ル時者向六ヶ年満年迄之間諸人之不為不少御領損見張^ルニ付今度日田御用達広瀬久兵衛・同源兵衛^様示談同人

不及^ル故、右之分ハ銘^ル銀元共手元引揚^ル様可相心得^ル、右之趣大小庄屋中六十人已下銀元中江夫々可被相達^ル、已上

九月廿二日

佐藤恒右衛門

手代中

平田 大江

覚

六五

一金三百兩分

草野芳助請前

内

金百五拾兩

自分調銀用分

此分七式札ニ而可相納^カ分

殘金百五拾兩

但郡方^ハ六ヶ年賦納^カ分

とも請持之田代銀会所之札を以七式札焼捨残之分悉皆引替正銀札通用ニ取斗^ル間不日会所詰之者田代銀札持越可引替^ル条七式札所持之者ハ引替場ニ持出速ニ引替^ル様可致^ル、就夫ハ是迄郡方^ハ差出来^ル年賦銀之分者此後六ヶ年之間毎年無滞滞銀会所江仕向可申^ル、尤銀元中銘^ル請方之四歩方胴金為才覚用通用差免置^ル分以来胴金用意ニ

△金八拾兩

当春以来遣出融通之分

金七拾兩

持廻七式札分

×金百五拾兩

此処

卯十月元
金百拾兩

貸渡ス

此利五兩五合

但月壹歩宛二月迄

×同百拾五兩五合

内

金貳拾五兩

年賦引

辰三月元

残金九拾兩五合

此利拾兩八合

巳二月迄

×同百壹兩三合

内

金貳拾五兩

引

巳三月元

残金七拾六兩三合

此利九兩壹合

午正月迄

×同八拾四兩四合

内

貳拾五兩

引

未三月元

残金五拾九兩壹合

此利七兩壹合

×同六拾六兩貳合

内

廿五兩

引

申三月元

残金四拾壹兩壹合

此利四兩九合

×金四拾六兩

内

廿五兩

引

酉三月元

残金貳拾壹兩

此利貳兩五合

×同貳拾參兩五合

戌三月皆済

此処貳拾五兩

受取

右之通訳合ニ而相談相成居申、尤先方ハ百廿兩之訳
金得共兩人之心積入^(マ)申御開当被遊見可被下
也、芳助^(難カ)□^(感カ)洪之趣も尤相聞当整罷在^(マ)已上

卯十月

但、此廉百十兩ニ御座得共前 △印八拾兩可受取
分差引致得者当金三拾兩相渡百拾兩引受之姿相成
事、

別紙を以申上^(マ)田代札千兩割合左之通

六六

一四百兩

東屋 政右衛門

右者来二月三月五月六月七月五ヶ月正金払入別段ニも正
金御預ケも申度、右払切置十月頃又々札物御引受申

様可仕旨申出^(マ)分、

一四百兩

東屋 恒助

右之内貳百兩油屋藤藏^(マ)御相談申^(マ)通りニ其時々代札御
貸付出来^(マ)ハ、御貸付被下、此分者十月ニ至元利払入跡
札改而借用申度申出^(マ)分、貳百兩者二月三月五月六月七
月政右衛門同様ニ正金入置十月勘丈仕切、尚跡札御借
入^(マ)様仕度分、

一貳百兩

油屋 藤藏

藤藏^(マ)御相談申^(マ)者貳百兩丈者来十月迄借用仕、十月ニ
至正金を以勘定仕、跡札ハ其節借用仕度、二月ハ七月迄
月割ニ而たとへハ四拾兩宛正金納込^(マ)分ハ其時々代札四
拾兩ツ、御渡被下弁利仕度右通り之御相談出来兼^(マ)得
者、同方ニ而者弁利致兼申^(マ)間右通御相談申請呉^(マ)様申
出^(マ)、宜奉頼^(マ)、

東屋恒助義も前断申上^(マ)通り、半方丈者藤藏通りニ被成下
也、甚弁利宜敷半方者政右衛門通り七月迄ニ払切十月ニ至
跡札備用仕^(マ)様致度段申出^(マ)

右之通ニ御仕組被下度段及御相談申間、何卒此通りニ御極被下ハ、証札ハ当月御銀之節ニ差入様取斗度奉存也、且証札案等此節御差越可被下也、

一 四百兩丈当月五日六日頃迄博多迄御持出被下様東屋兩家方相頼申也、拙夫義多く四五日頃出福可仕丈夫ハ六日ニ博多ニ而御受取申度奉存也、宜奉願也、

一 此間之三百兩ハ東屋兩家江半ニ而借用仕也、油屋者前断之通之御相談出来上ならで借用難仕段申間兩家ニ配当仕也、此分証札も何れ御案被遣上ニ而当月御銀納之節ニ差出様可仕也、

札一条者右通御座の間宜御聞通可被下也、四百兩御操出被下儀者無間違様御取斗奉頼也、

一 東屋政右衛門義当冬段ニ出財多く唐津ニも新規不意ニ式千兩斗りも受合申由、其外福岡郡も段談有之困入右ニ付先ニ由而正物之処少御操合等者御出来被成間敷哉、春ニ成得者二月三月ニ者同方ニ正物如何様ニも

操合せ出来得共冬之操卷ニ困入申也、強而御相談申上ハ訳者無御座得共不押迄私分御談見呉様相頼申也否為御知可被下也、已上

覚

六七

一 七式錢百四拾貫百壹匁四分四厘

六八四

此金千四百七拾四兩七合五夕壹才

但卯十月六日小前引揚并銀元胴銀共

此所

金九百六兩 怡土郡方遣出也分

同三百九拾六兩 松浦郡方遣出也分

同三百兩 草野芳助遣出也分

メ金千六百貳兩

差引金百貳拾七兩貳合四夕九才 此分散札追引揚分

此分怡土郡松浦郡銀主之内江田代札相渡引揚方頼置也事、

右引揚方ニ付貸付覚

六八

卯十月

一金五百六拾八兩 怡土郡

一同貳百四拾六兩 松浦郡

六九

但兩郡一紙証文差入来辰春向酉春迄無利足六ヶ年賦年ニ三月銀百三拾五兩六合六夕七才宛可請取極

一金貳百四兩 怡土郡銀元中貸

辰三月廿日限月壹步宛利付

一同七兩 松浦郡銀元之内 市丸儀一郎貸

右同断

一同七拾五兩 草野芳助貸

但怡土・松浦兩郡毎三年三月限金貳拾五兩宛無利足

六ヶ年割ニ受取可申分有之由間、此節百拾兩ニ而引

請呉様申出竊算當いたし見也へハ日壹步之余ニ

相成也故取続也管御本行七十五兩之殘金ハ来辰三月

廿五兩請取也節十兩相渡也極ニ由事、

メ金千百兩

上者取返し不相成当惑仕也、乍併格別ニ御配慮被下十二月迄者年ニ六百兩宛無利足之御預ケ金も御取斗被

下の旁運者天ニ任セ引替の様決心仕繁右衛門方も明朝の
 出立田代江罷歸札物取調之上貴公様御滞留中是非とも御
 地江罷出の様示談仕、尚躰ニ寄五兵衛義も差出の様可仕
 御地之方一兩日ニ而引替相済の様先容之儀偏ニ奉願の、
 尤銀元遣出之札もの当方一同引替の様可仕ニ付銘々
 可引替分ハ正金を以相納の様若当金出来兼の向も有之者
 月老分宛之利足ヲ以来辰四月廿日切取替置の様ニ可仕儘
 成引当証文差入期月通限無間違正金ヲ以返済仕の様、尚
 又郡方ノ証文可差入者勿論年々返納方聊相違無之様右之
 条々嚴重御沙汰被成置可被下の奉頼の、
 右之段不取敢貴報旁申上度早々如此御座の、恐惶謹言

九月十八日

広瀬久兵衛 ㊦

村山東一郎様

内密申合

七〇

貴殿儀今度御国渡海御用向之儀者、不相分の得共自然蠟

ニ節季ニ乍餘御借金為折為替等ニ而何分引外難相成折柄
 貴殿渡海ニ付此節之委細致貫通の様向々可被申出の、
 一此節江戸大地震ニ付同所之御屋敷共御火災者無之の得共
 御破損夥敷御普請入料莫太ニ及のニ付御国・大坂・此許ニ
 も三千金調達方江戸表の被仰越御国許御差図も可有之の
 得共非常御頻急之儀ニ付先以千兩丈当座借立を以青木小
 藤太江附(マ)謹大工・左官一同為差登のニ付而者万一於御国
 元金米御用被仰付の而も調儀無覚束素の前文三千兩之儀
 も御国許の被仰付越の時諸口借塞之只中懇意之段者委細
 心得前之儀多筆迄も無之の、以上

十一月廿七日

佐藤恒右衛門

平田 大江

村山東一郎殿

御用人中ノ御含書 村山東一郎江

七一

近年御扶持米御不足ニ付而者御借被為置の御軍用米御取

櫛主向等之儀有之のハ、此元之儀近年不時御入目高相
 増当用銀不足ニ有之加之船賃銀御仕向も無之弥以御凌難
 相立漸々御借金相嵩のニ付御生財御見留ハ無之の得共貴
 殿体認之通櫛主向ニ而も取計のハ、追々与ハ当用差登之
 一助ニも可相成与種々評儀罷在の儀ニ付万一櫛主向御取
 役等之儀も有之のハ、不容易儀ながら当用為御凌別段為
 御往来ニ而も不被仰付の而者第一御貢米御仕出のして難
 相成の間其含を以向々江可被申出の、

一此許之儀近年金米之御用追々被仰付今程御領分不相当之
 御大借ニ相成只今之儘打過の時者諸方銀主向不都合ニ至
 の者眼前之儀左の而者忽御主向并水災免之主向簾々ハ素
 其外多分家賃等之借金御手入相生不安御場合ニ押移のニ
 付頃日中右心付無伏意申談無斟酌被申出の様相達置の
 処、右之御大借潰方一時ニ主向相立可申様無之の得共精
 々衆評之趣主向書被差出のニ付、実ハ調役内山繁左衛門
 中帰国取斗御伺可申上の筈之処、今程御算用仕込罷在殊

遣ニ相成非常之御備被為欠の段誠以

御憂慮被為思召上の近年諸夷不穩之機会も有之公辺より
 追々実備行届の様被仰出之御旨有之旁其儘難被閣就夫田
 代之儀年々追重り調米筋被 仰付の末此上何角与可被
 仰付御訳無之の得共当年之儀者格別作並も宜相聞のニ付
 御領民之痛々不相成仕法役々凝懇評田代両郡ニ掛非常御
 備米調達
 御憂慮を奉安の様被 仰出の条帰郷之上両郡江申出大小
 役々紛骨有之度、猶条情口上相含の趣委細而役江可被申
 出の、已上

十二月十七日

右之御急書被相渡田中正記殿・樋口堅物殿列座懇切之口
 達有之、尤員数之儀者金千兩米式千俵之事当御年寄中
 も達示可有与之事、

御詰問の罷在の様申来書院小姓を以只今罷出の段相届の
 処直ニ罷通の様申来、同間々摺入のへ者氏口典膳殿・蕃建

直人殿御列座ニ而今度御呼取之上思召を以被仰出、御調金米筋御用人中々含之通帰郷之上何分精配可仕与之儀懇達有之、

緒方 仙八殿

七三

申 含

七二

当季

御膝元御有金千兩を以大小之御役料相渡の様表ニ拜借被仰付、誠ニ以 尊慮之程難有奉感銘、然ル処当時之田代兩郡とも難渋之中ニルへ共金千兩急々致調達何分早々差出の様 尊慮被 仰付の付帰郷之上ハ兩役ニも申出何分引請 御安慮ニ被為置の様可令周旋、依而者出精之以思召御麻上下一具宛被成下、猶書余口上を以相含の通弥可令精勤の事、

右之通被 仰出の条可被得其意、已上

十二月廿六日

年 寄 中

卯十二月十七日

御用人中

村山東一郎殿

村山東一郎殿

緒方 仙八殿

七四

初条御用人中之御含相濟御年寄中御詰問江罷出の後又々御用人共々罷出の様申来の節御儀之御含書左之通、先日

御膝元々金千兩御差含被 仰付置の処金四百兩相増都合金高千四百兩何分令周旋帰郷之上急々取掛 御安慮ニ被為置の処杉市可令周旋旨之御事、尚委細者口上書を以申含の通可相心得、以上

卯十二月廿九日

御用人中

村山東一郎殿

緒方 仙八殿

御内々申上の口上覚

七五

銀会所之儀去卯年中勘定取調の処御主向金貳百兩并五拾兩借り立可相納分手当無之大ニ当惑仕居の処当春已来ハ別而兩替多く既ニ正月已来七千兩余之引替溜り札高ニ

御扶持米御不足年々与相嵩来年者壹万七千俵程之御不足ニの処御難渋之御勝手向未々調米之目当も不相立大切至極苦急之事ニ、就夫近年於田代金米之調達追々仕尽之末与申先般而役々彼地之躰勢申越の所も得者又々調米等之儀、難及差図儀ながら昨今弥以窘迫此上既ニ御日用ニも御行支の程之御不操ニルへ者外ニ手当之道も無之無是非次第ニ付来秋御收納米引当を以五千俵丈ケ田代ニおゐて急々調米取斗何分御安心之道精力有之の様委細口上含之通而役々申出調熟方差図を請其方達引請必至之周旋可有之、以上

而胴金手当不行届二月以来ハ種々心力を尽金子借立当座相凌居の仕合右借り立ニ者利足相加りの間当冬之勘定御主向金上納手当無之者勿論会所之借財過分相増の段此節の見エ渡り、就而ハ御主向筋成立之見込何分相立不申、昨年已来粗躰勢者以書付申上置、皆様御承知之御儀与者奉存の得共

御奥御主向御永保之御趣意ニ付成丈者出精仕度は迄種々心配仕の得共此節ニ至り、而ハ会所之取統何分私共之力ニ及兼の様成行の間御時合之程者重疊奉恐入の得共会所請持之儀無拠御断申上度奉願上、尤是迄段々奉蒙御懇命の間昼夜心力之及の丈、出精愚案仕の得共、根元荒木吉次引負之高不少其上無拠御時合ニ而銀会所の金子調達仕其外口々貸居相成利上者勿論返済之期無之分も不少会所融通之内右様之内ニ取替置の分惣躰ニ者五千兩程有之、加之近来大坂表金相庭高直ニ付札物ハ悉正金ニ引替上方江持登りの間、無手当之札物遣出置分都而手

元江相集リ利付借リ立之正金ニ引替相渡の様成行の間会所之利益可有之筋無御座、尤金相場之儀者一時飛騰仕の而茂無程已前之相庭ニ可立戻と相心得免哉角相凌来の処無其儀ニ付而者何分ニも凌方手段不能愚案心痛無限の間不得止事引受御免奉願の、此段不悪御憐察被成下、宜御執成偏ニ奉願上の、以上、

辰三月

広瀬久兵衛

広瀬源兵衛

別紙御内々申上の口上覚

七六

別紙之通歎願書差出の心得ニの処、御主向筋ニ付而者御役々様方も其々御世話被成下の御契約之儀ニ付此上成立之御賢慮御付ケ被下心力之及の大法ニ相成、私共御召遣被下の御儀ニハ、節角御世話申上懸りの義ニ付、此上共成丈者出精仕見可申、扱札物者人氣業ニ付耽与仕の義

辰三月

広瀬久兵衛

広瀬源兵衛

七七

預銀切手之義金子と引替の節者時々相庭を以可引替事ニの処、時々相場高下有之而ハ通用不便利ニ付定相場を以引替来の処近来世上一般ニ正金払底直段次第ニ高直相成のニ付無抛正銀を以引替の処正銀者小前不便利ニ而難渡之趣依之已後者は迄之切手ニ致加印当時之相場を以引替の間其旨可相心得の、尤是迄遣出有之の切手者は迄之相場を以段々ニ引替の間則左之通可相心得事、

一金壹兩ニ付 加印預銀切手六拾九匁六分替外、包賃

是迄之通

但、正金入用之向者何程ニ而も引替之事、入金茂

同断、

一金壹兩ニ付 無加印預銀切手六拾八匁替包賃是迄之

通

者難申上旨兼而御断奉申上置の儀なから一旦御請申上の義此節ニ至御免奉願の段甚以心外世間之下墨も無面目奉存の得共、一昨冬以来者大坂表金相場前代未聞飛騰仕七拾目内外ニ相成隣端之正金悉上方江持登りの故九州一体ニ正金払底、然ルニ無手当之札物過分之遣出有之ニ付成立不申心痛仕の、勿論重キ御趣意柄ニ付是迄等閑ニ相心得の義者毛頭無御座右様之躰勢ニ者得共心力を尽し出精仕居の間御隣且交通札物之内田代札を諸人第一ニ懇望仕、当時者隣国迄も融通仕の様相成居の、此段乍憚私共始会所出勤之面々心力を尽の故ニ御座の、右程迄ニ人氣を得の札物此節御世話御断申上の段遺憾不少の得共当時之姿ニ而者何分ニも不任心底御免奉願の外愚案無御座私共之心中御憐察被成下の様奉願上の、以上

但、一日正金式百兩充引替入金ハ相断の事、

右之通町郡江可被相触事、

覚

七八

一御役方御調金百五拾兩御下渡被下の様奉願の事、

〔貼紙〕 一銀方与会所と銀筋調合之義有之此節間ニ合兼

の間早急取調返金方可申越の、

一御武器方調達拾五兩御下渡被下の事、

〔貼紙〕 一「来七月迄ニ無相違返并可取斗の」

一高良山講御割返金六拾八兩御下渡之事、

〔貼紙〕 一「去卯冬式拾兩内入取斗置の付残金之分者来七

月迄之内無相違返并可取斗の」

一滞口ニ是迄御願申上置の分濟方御取斗可被下奉願

の事

〔貼紙〕 一「会所書出之通急速返済方借用人共江可申付の」

一是迄御役々江御調達期月延引之分御返金被下度

事、

〔貼紙〕
「滯口之分来七月迄返并可取斗也」

一生蠟座の蠟屋中江為替渡勘定不足銀一同差入の処
御沙汰被下度事、
〔貼紙〕
「蠟座（後欠）」

一生蠟座の為替差出正金取入の筈ニ御座の得共只今
之向ニ而者取締無之蠟屋勝手売ニ而正金入金差而
無御座の間月と出来高会所江為相知の敷、又者月
と正金何程ツ、入金可致と敷其処取締方御賢慮奉
願事、
〔貼紙〕
「此儀者（中欠）急々（後欠）」

一 檀実旅売之分者は迄斤ニ付式文充之御運上仕旅商
致来の得共年々何程旅出と申儀聴と相分兼の間已
後旅出之分ハ蠟屋中を取締リ拔売等無之様仕度、
尤代正金入込之分者札物ニ引替の様仕度事、
〔貼紙〕
「檀旅出之儀ハ願出之上売出罷在の得共、猥成

一筆啓上仕の、薄暑之節御座の得共弥御勇健被成御座、
珍重奉存の、然者

七九

御領中通用銀札之義六拾八匁を以金壹匁ニ兩替致来の処
近来世上一般ニ正金不融通大坂表者昨年来七拾目已上之
相場ニ相成、就而者御隣端銀札段と仕法替有之筑前表も
近来正金高ヨ限正銀重之引替ニ相成の、依之正金入用之
向者御当領銀札而已引替日と過分之出金大ニ心配仕の儀
ニ御座の、乍併時勢無抛次第ニ付御当領此已後之出札ハ
新ニ加印致し七拾目を以金壹兩ニ引替の様取斗度、尤是
迄之出札ハ不相替是迄通六拾八匁之相場ニ而引替其外目
錢等都而是迄と不相替様取斗仕の義奉存の、御差支も無
之御義ニハ、右之趣即刻御領中江御触出被下の様奉願
の、右之段為可得貴意如是御座の、恐惶謹言

四月廿七日

広瀬源兵衛

義無之筈ニの得共尚拔売等無之様見ケメ致し

の様蠟屋中相達可置の且又檀代正金入込之分

者札物ニ引替の様可申付の、

一 御領中江貸付期月差迫の分者早と返済仕の様惣体

江御触出被下度奉願事、
〔貼紙〕
「致承知の、」

右之廉と御評儀之次第承知仕度事、

辰四月

前文之趣我々差寄掛紙之通致評儀の、宜御承知可被下の、
以上

村山 東一郎 印

緒方 仙八 印

青木 小藤太 出府ニ付
押印無之

岩谷三左衛門 印

門司 金十郎 印

広瀬久兵衛

村山 東一郎様

緒方 仙八様

青木 小藤太様

岩谷三左衛門様

門司 金十郎様

尚以本文田代銀札已後加印之上七拾目相場を以遣出之
趣隣端相場ニ違の得共当札初発荒木吉次兩替致の節隣
端者六十八匁当札ハ六十九匁四分四才之兩替ニの得共
通用者矢張百文ニ而取替致来の義ニ御座の、且当時隣
端六十八匁之相場ハ表向之唱而已内夷者七拾目已上ニ
無之而者正金と引替出来不仕義ニ御座の、依之当節之
相場替格別之障ニも相成間敷愚案仕の、此段宜御承知
可被下の、以上

御状致拜見、如来意薄暑之節ニ御座、如弥御堅勝被成
御勤珍重御儀ニ御座、然者当領通用銀札之儀六拾八匁
を以金壹兩ニ兩替致来然ル処近年世上一般ニ正金不融通
大坂表者昨年来七拾目以上之相場ニ相成御隣領銀札段々
仕法替有之、筑前表茂近来正金高を限り正銀金之引替相
成依之、正金入用之向者当領銀札而已引替日々過分^{〔重敷〕}之出
金大ニ御心配之義ニ在之時勢無拗次第ニ付当方之儀此已
後之出札者新ニ御加印、而七拾匁を以金壹兩ニ引替様
被取斗度、尤是迄之出札者不相替是迄通六拾八匁之相場
ニ而引替其外目錢等都而是迄与不相替様御取斗委細御示
之趣我々評儀之上役頭共へも申出、所差支、筋無之段申
之、ニ付即刻紙末之通領中江相触、間々様御承知可被下
、右御答為可申述如斯御座、恐惶謹言

四月廿九日

弥会所出金多く相成、甚不便利ニ有之隣領共ニ都而仕法
替有之趣相聞、如御領分之銀札ニおゐてハ是迄通りニ而
引替、事ニ得共無拗時勢ニ付此已後致加印遣出、札者
七拾目を以金壹兩ニ引替致、条可得貴意、尤是迄之出
札者不相替六拾八匁之相場ニ而目錢等も打迫之通ニして
別ニ相替、義者無之、間、聊無懸念通用可致、此旨在
町江可被相触、以上

辰四月廿九日

手代 中

三郷大庄屋中

兩町町役中

札物之儀ニ付申上、口上覚

八二

御奥向大切之御用途被為在、ニ付蠟座銀会所一連之主向
を以生財之儀是迄私共心力之及、丈ヶ出精仕居、如近来
世上一般金銀不融通ニ付御隣領者一統札物仕法替有之、

門司 金十郎
岩谷三左衛門
青木 小藤太
緒方 仙八
村山 東一郎

広瀬久兵衛様

広瀬源兵衛様

尚、御端書之趣致承知、將又本文銀札之儀ニ付而者
彼是御心配之段深察仕、尚乍此上、宜御精配被下、
様御頼申上、已上

札物相庭替之儀ニ付田代郡町御触状之写

八一

尚、直支配之面々へハ最寄通達可有之、以上

当所通用銀札之義正金壹兩を札六拾八匁を以兩替致来、
如、近年正金不融通大坂表金壹兩ニ付銀七拾目以上ニ相
成、諸品を登せ其金子を取下し下直之相場ニ引替、ニ付

就而ハ下方通用不便利之手尻当札ニ相響日々出金多会所
ハ溜り札而已ニ相成当時ニ至、而者生財之儀者閣下^{〔マ、〕}
之官札遣出有之分も高歩之金子借り立を以引替、勢ニ
相成何分ニ茂凌方難出来甚当惑仕、根元当札之儀御領
内限ニ而者生財之手段無之ニ付他方迄気受能融通為致、
ハ、生財之道茂自ら出来可申と年来丹誠仕、如漸融通之
道相開ケ他方迄も信用致来、然れ共御他領之通下方不
便利も不厭仕法替仕、時者忽他方之通用塞リ、者顯然之
儀ニ而一度人氣取失、時者是迄之丹誠水之泡与相成、而
已ならず再ひ取返し者出来不仕其節ニ至如何様残念奉存
、而茂臍を嚙、道理ニ付假令銀会所借財者相増、共人氣
不立様取続居、ハ、又時節茂可有之歟と奉存、昨年来者
寝食も不安心配別而当春已来千辛万苦非常之^{〔マ、〕}催覚を以其
日送り相凌来り其段者追々御届申上置、通之次第依之御
主向筋之儀有限大切之御用途之段者相弁なから何を以可
相備様無御座無拗御断申上、儀ニ御座、尤各様御受持

御世話御出来被成い丈之義者如何様共御出精可被下ニ付
 先ッ右御断之義者猶豫仕ゆ様被仰下於廉書御付紙之趣共
 委細承知仕ゆ、於私共茂此節ニ至御断申上ゆ段者甚々不
 本意之義奉存ゆ得共是迄茂厚御助勢可被成下段者御契約
 御書付茂所持仕居会所詰之者毎々御歎申上御手数者御
 立被下而茂御用繁故事越ゆ迄之御世話不被為届惣躰銀
 賃之儀現業ニ至而者実ニ不容易儀ニ付先々之儀勘弁仕ゆ
 得者何分ニも見込相立不申、然ル処各様ニも此節ハ格
 別ニ御差はまり私共同様御丹誠被成下ゆハ、如何可有御
 座哉、右生財之御主向者全人氣次第之義ニ付其段者兼而
 申上置ゆ得共去ル巳年已来異船毎々之渡来猶又引続去冬
 江戸表大地震誠ニ不慮之災難差湊案外金銀不融通之時節
 ニ相成種々故障差起り兼而之見込大ニ相違仕奉恐入ゆ義
 ニ御座ゆ、乍併各様真以御差はまり御丹誠被成下ゆ御儀
 ニゆハ、私共ニおるても猶又心力之及ゆ丈者出精致見
 ゆ様可仕ゆ得共當時之躰勢ニ而者此先如何之御都合ニ可

相成哉、何分ニ茂見込者相立兼ゆ間此段御憐察被成下御
 筋々宜被仰上乍憚

御国表江當時之躰勢貫通仕ゆ様御執成偏ニ奉頼上ゆ、以
 上

辰五月

広瀬源兵衛
 広瀬久兵衛

村山 東一郎様

緒方 仙八様

青木 小藤太様

岩谷三左衛門様

門司 金十郎様

覚

一金壹万六千八百兩

銀札通用高

八三

此訳

荒木吉次出札追尻 御役所無利足調達且獻
 金并兩郡地開札引受其外無拋時合無利足
 貸共札物融通を以追操相凌来ゆ無手当空札
 之分

五千
 三千九百兩 日田ハ利付借用を以引替分

金 三百兩余 御領中貸方滞口ニ御願申上置ゆ分

小以金五千兩余

此分無手当出札ニ相成居ゆ事、

金千四百兩余 御役方御役々并御領中貸附メ

同千五百兩 旅方貸附并延兩替共ニ

同 三百兩程 生蠶座貸入分

同千五百兩程 会所賃物板場仕入分

小以金四千四百兩

金千百兩程 胴金相備置ゆ分

メ金壹万〇五百兩

残金七千四百兩 溜り札可有之筈

此所ニ

當時溜り札壹万三千三百兩余 有之ゆ

内訳 六三三 七千四百兩 右溜り札

外ニ千百兩 右同断会所備金有之分

〔貼紙〕 銀札通用高壹万六千八百兩之内壹万三千三百兩余会所江

引替溜り札有之ゆニ付相残高五千五百兩程當時諸方ニ

融通致ゆ様相見ゆ得共次第之会所溜り札而已此先如何

可相成哉難斗先ッ〔今日之処〕當時者如此相見へ申ゆ事

一通用高壹万六千八百兩之内利息可相加出札者譏四千四百

兩程ニ而其外者都而無手当出札世間融通之を以相凌来

ゆ処當時之躰勢引替多無拋当春已来五千兩之借り立を以

相凌来ゆニ付右借り入之利息其外会所詰給金諸雜費日田

往復飛脚日夜絶間無之彼是失費過分之高ニ相成ゆ、

右者此度銀札相場替致ゆニ付会所取調ゆ処大凡右之通ニ御

座ゆ然ル処前条之通根元無手当之空札過分ニ遣出有之猶又

会所貸附口々急ニ取立兼ゆ央引替方者烈敷有之当春以来五

千兩余之借入を以無滞引替者仕ゆ得共世上金銀不融通ニ付

今以日々引替多数誠ニ昼夜相掛胴金借り立之心配筆紙難尽
当惑之仕合御座也、依之兼而御契約申上り滞り口御世話可
被成下者勿論御役方調達金其外御領中貸付期日差延ゆ分何
卒御引請急遅滞方致ゆ様御取斗被下度昨今之模様ニ御座ゆ
得ハ他方之札物引替不便利ニ付当札者老式刃之散札迄も
委皆引替ニ参ゆ様成行案外之次第ニ御座也、此段宜御汲分
可然御沙汰被下度奉願也、以上

辰五月

七月二日

廣瀬源兵衛
廣瀬久兵衛

八四

繁右衛門様
猪三郎様

別紙を以申述ゆ加印銀札之儀御他領境

次郎衛様

御領分ニ而老刃ニ付三文位目引致ゆ風聞及承申ゆ、当時
者銀会所折合不折合之境ニ付他領者兎も角も御領分ニ而
者右躰心得違之族有之ゆ而者他方之人氣内輪る動しゆ道
理於銀会所者不容易義ニ而表立当方右之儀申立ゆ節者
其もの御咎不被下ゆ而者難相濟筋ニ被考ゆ、乍去右様之

口上覚

八五

札物之儀近年不融通相成当惑仕居ゆ次第者去辰五月委細
口上書を以申上ゆ通其後も弥増引替多心力を尽ゆ得共何

分行届不申、乍併万一人氣立ゆ而者奉恐入ゆ御義ニ付去

譲りゆ様可仕ゆ、尤近来蠟座・銀会所一連之御主向も被

冬迄ハ如何様共出精相凌当春以来右之訳合申上ゆ心得之

仰付ゆ御義ニ付相成丈出精不仕ゆ而者難相濟御義と奉存

段も去秋已来粗御内話申上置ゆ義ニ而然ル処先頃る猶又

心力及ゆ丈ハ世話仕ゆ得共前文申上ゆ通札物不融通之上

心配之筋差加ゆニ付不取敢此節罷出ゆ者兼而御承知被下

銀会所并私宿元之成行旁此節ニ至ゆ而者何分御世話行届

ゆ通銀会所之儀荒木繁右衛門・猪三郎・次郎衛三人江委任

ゆ義ニ無御座ゆ間乍憚当節之時情御憐察被成下右願之通

仕置ゆ処次郎衛義一己之存念を以過分之銀札遣出取締行

御許容被為下ゆ様御執成偏奉願上ゆ、為其父子参上仕ゆ

届兼当正月之勘定今以出来不仕此節專取調中ニ御座也、

間以口上書申上ゆ、以上

然ルニ猪三郎義及老年取締不行届只人数之員ニ相加リゆ

巳二月

迄之義御座ゆ繁右衛門方ハ去冬身柄御取立有之当時ハ銀

〔朱〕「村山氏迄差出ス」

廣瀬久兵衛

会所引受ゆもの無之姿ニ相成ゆ、扱又私方之義近年殊之

廣瀬源兵衛

外不仕合ニ而身内立ゆもの三右衛門父子孫五兵衛甥久三

郎其外男女取束三ヶ年之間ニ都合九人死去仕、甚無人遠

会所規定

八六

方之義ハ勿論宿元之義も世話行届不申、当惑至極之成行

一金札出入日々猪三郎見届朝夕之有高同人直ニ相改可申、

ニ御座也、依之銀会所之御世話何分行届不申ゆ間近頃奉

附り、金札入箱之鍵ハ同人手元江急度預置可申事、

恐入ゆ御儀ニゆ得共世話方御免被下、外ニ人物御撰引請

一引替溜り札之義ハ老箇ニ相成ゆ丈相集ゆ上者荷造致封印

被仰付ゆ様奉願也、左ゆハ、是迄之成立精々取締ゆ上相

付ニして日田表へ可差立事、

一出札之儀一旦引揚ゆ内枚ニ付以後貸方ハ勿論一日之常時貸たり共相断可申事、

尤小雜用又ハ板場日々入用之外決而出札不相成事、

一引替胴金之儀月割之通貨附取立方各我物ニして実意ニ心懸取立見込るも引替相減し胴金余斗ニ有之ゆハ日田表の

借用金五千六百四拾兩之内江可払入事、

一貸方月割之外口々有之分一同申合成丈取立其時々模様日田表へ可申遣事、

一質場之儀已後袖物之外決而預リ申間敷ゆ、尤貸目も是迄拾勿之品ハ八勿可貸事、

かつき別而心を用高直ニ不相成様可取斗事、

一是迄取質之内品物不足并高直之品段々相見江是ハ榮藏重

ニ引請居ゆ通同人を置主へ急度引合是非共為請取可取斗、又品物なし質場之法ニ無之外ハ日田表の沙汰有之訳を以嚴重引合請取可申事、

一会所詰私用有之迎無沙汰ニ外出不相成ゆ、已後ハ急度相

改無抛外出之節ハ猪三郎へ相答同人承知之上可罷越ゆ、且弥助榮藏兩人も老入宛ハ会所泊番可致事、

一板場之儀古実打仕廻之上ハ新実ニ取掛リ溜リ次第売払代

金八月割引替胴金ニ可致事、

附、板場入用之品不差懸分者相求メ申間敷事、

一次郎兵衛引請貸方取立分とても一同心添致精々取立可申事、

一日田表取遣之書状各印形相用可申事、

右之条々申極ゆ処相違無之依而印形致置ゆ事、

巳二月廿九日

荒木繁右衛門

広瀬 源兵衛

博多屋猪三郎

荒木次郎兵衛

手代 中

六十人
荒木吉次
次郎兵衛

荒木吉次殿取替之内受取来ゆ下の関加賀屋市右衛門

目録写

丑二月 一金三兩 嶋屋勘吉殿へ相渡

同九月 一同三兩 中嶋屋善助殿へ相渡

寅二月 一同式歩 勘吉殿へ相渡

一同式歩 中嶋屋善助殿へ相渡

卯八月(マ) 一同式部式朱 飛脚与市渡

同八月(マ) 一同壹兩壹歩 辰八月之 次郎兵衛様へ渡

巳五月 一同壹兩 全様へ渡

右之趣親類を以嚴重可申付ゆ、以上

乍憚御内々口上覚

二月晦日

佐藤恒右衛門

博多町松永惣右衛門与申もの江肥前田代表私出店より証文二通ニ而金五百兩貸渡置ゆ処、期月返済出来不仕無抛

引当之品請取度旨懸合得共如何之訳哉、其儀茂埒明不申右惣右衛門方者博多ニ而重立の家柄之段兼而承知仕居の問外並与違礼讓を以取引仕の様店方之もの江申付置の儀ニ而ケ様不都合之儀可有之と者存をも無御座、乍去今更仕り方茂無之ニ付親類縁家之面々礼讓之訳汲取厚世話致呉ハ、乍迷惑私方ニ而茂成丈之勘弁可仕旨世話人を以段々申通得共取合不申、然ル上者無抛公訴仕の外仕方無御座得共私義御館入を茂仕居御厄介筋奉願の段、甚奉恐入の尤少之儀ニハ、如何様共可仕得共身分不相応之金高其儘閣の儀者何分不任心庭誠ニ進退当惑難渋仕の儀ニ御座、近頃奉恐入の御儀ニ者得共、右之次第御憐察被成下何卒濟方ニ相成の様御賢慮偏ニ奉願上、依而証文写相添此段乍憚御内々申上、以上

巳四月

広瀬久兵衛

- 一 壹番 一銀札四拾貫目 但式勿加印
- 一 貳番 四拾貫目 但式勿無加印
- 一 參番 四拾貫目 但式勿無加印
- 一 肆番 四拾貫目 但式勿無加印
- 一 伍番 拾貫目 但五分無加印
- 一 陸番 四拾貫目 但式勿無加印
- 一 七番 四拾貫目 但式勿無加印
- 一 八番 四拾貫目 但式勿無加印
- 一 九番 四拾貫目 但式勿無加印
- 一 拾番 四拾貫目 但式勿無加印
- 一 拾壹番 拾貫目 但五分無加印
- 一 拾貳番 四拾貫目 但式勿無加印
- 一 拾參番 四拾貫目 但式勿無加印
- 一 拾肆番 三拾貫目 但式勿拾貫目無加印、式勿拾貫目無加印
- 一 拾伍番 拾七貫五百目 但式勿拾貫目無加印、式勿拾貫目無加印

巳二月改銀札閏五月七日荒瀬ノ着

- 一 十六番 一銀札三拾貳貫目 但式勿拾貳貫目加印、式勿拾貳貫目無加印
- 一 十七番 一銀札三拾貳貫目 但式勿拾貳貫目無加印、式勿拾貳貫目無加印
- 一 十八番 一銀札三拾貳貫目 但式勿拾貳貫目無加印、式勿拾貳貫目無加印
- 一 十九番 一銀札三拾貳貫目 但式勿拾貳貫目無加印、式勿拾貳貫目無加印
- 一 貳拾番 一銀札三拾貳貫目 但式勿拾貳貫目無加印、式勿拾貳貫目無加印
- 一 貳拾壹番 一銀札三拾貳貫目 但式勿拾貳貫目無加印、式勿拾貳貫目無加印
- 一 貳拾貳番 一銀札三拾貳貫目 但式勿拾貳貫目無加印、式勿拾貳貫目無加印
- 一 貳拾參番 一銀札三拾貳貫目 但式勿拾貳貫目無加印、式勿拾貳貫目無加印
- 一 貳拾肆番 一銀札三拾貳貫目 但式勿拾貳貫目無加印、式勿拾貳貫目無加印
- 一 貳拾伍番 一銀札三拾貳貫目 但式勿拾貳貫目無加印、式勿拾貳貫目無加印
- 一 貳拾陸番 一銀札三拾貳貫目 但式勿拾貳貫目無加印、式勿拾貳貫目無加印
- 一 貳拾柒番 一銀札三拾貳貫目 但式勿拾貳貫目無加印、式勿拾貳貫目無加印
- 一 貳拾捌番 一銀札三拾貳貫目 但式勿拾貳貫目無加印、式勿拾貳貫目無加印
- 一 貳拾玖番 一銀札三拾貳貫目 但式勿拾貳貫目無加印、式勿拾貳貫目無加印
- 一 三十番 一銀札三拾貳貫目 但式勿拾貳貫目無加印、式勿拾貳貫目無加印

内

- 無加印四十貫目 六番巳田代差立ル
- 同 廿貫目 七番巳之内同断此分加印右丈受取置
- 同 廿貫目 同断田代迄 此廿貫目田代江差立ル

- 無加印六貫百目 十九番 十一月四日田代へ着
- 同 三貫四百目 同 同
- 加 印十四貫目 同 同断
- 同 四貫目 同 十一月六日田代へ着
- 加 印四十貫目 式番 十一月七日着
- 無加印三十貫目 四番 九月十一日迄
- ノ百七十七貫五百目
- 残銀札四百八十六貫目

内

- 無加印廿四貫目 十一月廿七日 同八番目四十貫目之内より差立
- 加 印四十貫目 十一月廿一日 十三番 幸八
- 加 印四十貫目 十二月四日 壹番之分差立ル 九七儀右衛門
- 同 十四貫目 同八日 十二番之内差立 藤五郎
- 同 四十八貫目 同十二日 十六番之内 二勿四十八貫目 一分三貫目
- 無加印七貫目 同十七日 十六番之内 八勿四貫目
- 加 印十四貫目 同 廿番之内 錢二勿札

無加印四貫目 同 十八番之内 二匁拾貫目
 加 印十八貫目 同 同 二匁札
 無加印十貫目 同 八番之内 二匁札
 外二貫目残 無加印四貫目 八番残
 外二貫目 無加印四貫目 九番之内、外十四貫目
 十二月十九日与市持参
 無加印式貫目 十八番残
 △外五貫目 加 印壹貫目 十二番残
 △五分貫目残 加 印五貫目 十八番残
 外十六貫目
 無加印百六貫五百目 十一番 十四番
 十二月十九日 拙共甘木泊
 加 印 七十貫目 十五番、十七番、同廿日 同断
 廿番、廿二番 甘木格次受取済
 外四百十式貫目
 残銀札七十四貫目 已十二月十八日改高
 此訳
 無加印四十貫目 二匁札七番箇

同 十貫目 五分 十番箇
 同 十四貫目 二匁札九番箇之内、荷造
 同 四貫目 二匁札八番之内、残置
 一匁札九番之内、残置
 加 印六貫目 壹匁五貫目 十二番残
 五分一貫目 十八番残
 外右辻
 内加印六貫目 十二月廿四日さし立
 残六九銀札六十八貫目
 内
 四貫百四十三匁 午二月十四日差立ル
 十貫八百五十匁
 金百五十七兩代十貫八百三十三匁 午六月
 札廿四匁 午五月十日差立ル 土久助
 九貫目
 但三貫目 九番さく内

六貫目 十番包十貫目之内
 拾六貫目 午五月十九日差立 同人
 但四貫目 十番包 十貫目残
 十二貫目 七番包 四十五貫目之内
 廿八貫目 午
 但七番包 二匁札四十貫之残
 外右辻

札物之儀申上ル口上覚

九一

御奥向大切之御用途被為在ルニ付蠟座・銀会所一連之主
 向を以生財之儀御世話仕ル様去ル子年被仰付、同年、真
 年拾ヶ年之間私方へ引請御益金積立御受納相成ル様御請
 申上置ル処、去ル寅八月右生財御主向筋年縮仕ル様被仰
 付ル、然ルニ札物之儀者人氣居合不居合ニ拘ル品ニ付急
 度治定之儀者難申上ル得共見込之通異変無之ハ、年縮
 之儀御受可申上旨其節御請書差上置ル処、翌卯春已來隣

国札物悉仕法替ニ相成、田代札ニ相響案外之躰勢ニ付同
 年三月口上書を以申上通之儀ニ御座ル、然ル処其翌辰年
 ニ至ル而者隣国札物仕法替之手尻ニ而当札弥増不融通会
 所者溜り札而已ニ相成生財之儀者閣下地空札遣出有之分
 茂高歩之金子借り立を以引替ル躰勢ニ相成、初発見込と
 者雲泥之相違何分見込相立兼ル間委細之事情口上書を以
 去辰五月又々御頼申上ル、右之次第定而其時々

御三方様者勿論御国表江貫通仕ル様被仰立被下ル御義与
 奉存ル、然ルニ其後近国札物再応之仕法替ニ相成弥人氣
 ニ相拘当札引替烈敷如何程心力を尽ル而茂溜り札而已ニ
 相成御主向筋何分成立不申、無限心配仕ル得共札物引替
 方不行届万一人氣立ル而者恐入ル御儀ニ付去冬迄者兎哉
 角相凌当春父子以参御世話御断申上ル積リ之処、銀会所
 之義兼而申上置ル通、荒木繁右衛門方猪三郎、次郎兵衛三
 人江委任仕置ル処、次郎兵衛義過分之銀札遣出取締行届
 兼当月之勘定今以出来不仕次郎兵衛引負之分千兩余有

之、行届兼案外之躰勢併会所内輪不取締之義御座也而者不相濟義と奉存右千両丈ケ者別段私方次郎兵衛江貸渡穩便ニ取斗遣同人ノ貸付口々者親類中打寄取立方世話仕会所不始末之儀ニ不至様取斗也等其節御承知被下也通之次第猶又私方ノ茂右之口々心添仕也得共何分見込通取立出来兼当惑至極之成行ニ御座也、尤大切之御主向筋ニ付心力之及也丈ケ者手を尽千變万化差働丹誠仕也へ共時節柄異變打重リ次第ニ心痛弥増也而已何分ニも生財之主向不任心底勿論右之次第ハ累年申上也時情御執成被仰上置被下也御儀ニ可有御座也得共当節ニ至也而者弥見込相立兼也間無余儀右御主向筋御世話乍恐御免奉願也外無御座、何卒前文無余儀躰勢不惡貫通仕也様御筋々御執成偏ニ奉願上也、依而以口上書申上也、已上

巳閏五月

〔朱〕十九日豊助ノ村山氏迄差出

廣瀬源兵衛
廣瀬久兵衛

村山 東一郎殿
緒方 仙八殿
青木 小藤太殿
岩谷三左衛門殿
門司 金十郎殿

覚

九二

去ル辰年以来銀会所札物引替多胴金過分之高御借入御差立被下也得共当春之引替不相減御心配之余此節御父子御出田御取調子被下也処、次郎兵衛一己之存寄を以過分札物貸附取斗并生蠟商等取組也処貸附口々契約之通先々返濟無之且蠟商等も損失相立也旁貸附口々金取立也而も当人之引負千両余出来甚不都合之成行就而ハ御役筋ノ身分慎方之御沙汰も有之当人者勿論親類共一同恐入也義ニ御座也、然ル処格別之思召を以金千両丈貴家ノ次郎兵衛へ御貸可被下ニ付会所之不都合相償也様被仰聞不始于今

御深切御礼難尽述也、然ル処諸方貸付次郎兵衛抛身命出

巳閏五月廿五日立会申談也

九三

精取立也者勿論之義親類共ニおるても是迄右様之不始末不心附段申訳も無之ニ付今般一同申合セ以後次郎兵衛心得違之取斗不為致義者申迄も無之、会所不都合之儀ニ不成行様急度取締可仕也、就而者不相替同人銀会所江被差置被下度、無左而者貸付取立方ニ茂差支也間此段偏ニ奉頼也、依之親類以連印及御頼談也処、如件、

安政四年

巳二月

荒木 孫介 印
荒木 彦次 印
荒木 安易 印
荒木繁右衛門 印
門司 金十郎 印

日田

廣瀬久兵衛様

廣瀬源兵衛様

一 甘木二宮方質物為請取来廿七日出立弥介・雄蔵罷越為後詰六月朔日出立次郎兵衛可罷越事、
一 当巳正月店御勘定今以不相分ニ付明廿六日從早朝老人荒繁・次郎兵衛・栄蔵相掛取調可申事、
一 福岡立花様調達金貳百両五ヶ年割返濟之相談有之也分日田表ニ而申談存寄田代会所江可申遣事、
一 会所下地貸方滯口取立日田表江催促人可遣ニ付荒繁・猪三郎ノ急度差図いたし取立方埒明也様可取斗事、
一 博多貸付口々取約メとして六月廿日ノ荒繁・次郎兵衛罷越可申事、

銀会所之儀ニ付奉歎願也口上覚

九四

〔朱〕御銀札之儀発端荒木吉次奉願聊之冥加相納遣出来也処身

上不如意相成右札物引替方不行届他出仕、其節同人親類共右札引替不致出来諸人江難渋相懸の節者不容易儀ニ可成行も難斗親類一統心痛無限何卒私方へ引請致世話呉の様相歎御役筋も御頼談有之私方も数代同家と懇意之訳旁無抛請持引替相始の処御役筋も最初御取調被仰下儀員数もハ高相増其上親類中も可差入金子も契約通り不行届甚当惑難渋仕得共、引替相始の儀ニ付兎哉角と相凌居の内当

御役所御操合筋ニ付調達金御沙汰相成銀会所之儀中、以左様之手都合ニ者無御座の得共右札物之義

御威光を以世間江融通為仕の儀ニ付速ニ御請申上金千兩無利息十ヶ年賦ニ而調達仕の処、又別段御主向筋御懇談年々御米頂戴之訳ニ付金千兩年割上納仕居の儀ニ御座の、然ルニ尚又蠟座・銀会所一連之主向を以生財之義御談且年縮之儀迄達而御沙汰有之地下前文之通打重リ心配之上誠ニ不容易御儀と者奉存の得共大切之

105
兩程ニ相成の由誠ニ驚動当惑至極仕の得共大切之 御主向筋請持銀会所へ不束之義出来仕の而者難相濟義と奉存不得止事私方も次郎兵衛江金千兩辻貸渡銀会所之方ハ勘定相済の様取斗遣し其外一己之取斗ニ而札物貸附置の分ハ親類中も致世話急度相片付の筈契約仕当人江者篤と異見仕置の儀ニ御座の、然ル処私方も差出置の猪三郎と申者致老耄、右躰次郎兵衛自儘之取斗仕尤当人江相秘諸帳面迄も其訳相分り兼の様取斗のと者乍申心付不申程之儀ニ而差出置の而も木偶人同様之訳猶又私方諸事相談取斗等仕の身内之もの昨年以來兄弟を始都合六人死去仕此節ニ至の而者私共父子而已ニ相成家事之世話も出来不仕程之不仕合絶言語の次第ニ而唯々途方ニ暮居の儀ニ御座の、尤御主向筋者大切之御訳柄も奉承知居の聞心力之及の丈者出精仕の心得ニ御座の処前文之成行ニ而者如何可相成歎と心痛仕居の、就而ハ発端吉次願立の尻親類中も之頼ニ付受持是迄十四ヶ年之間前文之通心力を尽致世

御用途筋と奉承知の聞心力之及の丈ハ出精可仕の間、御請申上札物等も員数相増出精仕居の処近年御隣国札物引替方都而仕法替ニ相成人気不穩当札之引替烈敷札物遣出の分ハ直様立戻り会所者札而已相集引替手当金大ニ心配仕の次第ハ難尽筆紙、乍併是迄引替方聊不都合之義無之様出精取斗来のニ付外向ニ而札物之氣請宜の得共銀会所ニおゐてハ利益無之ハ勿論金子借り立の利息過分之失費と相成、大切之 御主向筋成立兼当惑心痛之次第ハ是迄其躰勢御手代方迄追々申上置の儀ニ御座の、扱又吉次悴次郎兵衛儀者若年之頃も私方ニ而諸事為見習相応ニ用便仕の生立と相見への間末々者奉願同人江会所相讓の含を以乍若年親類附添罷在殊ニ繁右衛門殿者会所懸り役茂兼而被仰付置の儀ニ付万端同人江相談仕会所へ茂差出置の処近来会所詰之もの江相談も不仕諸事専らニ取斗過分之引負出来当春ニ至の而者博多表へ罷在の趣外向の風聞相聞懸念之余リ私共父子罷出同人呼返取調の処引負高凡千

話の間此節者私方之成行相察荒木親類中請戻 御主向筋者勿論銀会所成立の様出精之義此間中直談仕置の得共聡と仕の返答も無之、乍去此末私方右之成行ニ而第一銀会所江可差出置者無御座其儘致置の時者御主向成立兼銀会所者如何様之不都合出来可仕茂難斗誠ニ大切之時合ニ付此節父子参上内情奉申上の、何卒私方難渋之次第乍恐御憐察被為成下、荒木親類中へ銀会所請戻出精仕の様被為仰付被下置の様奉願の、左のハ、私方も行届の丈之儀者差働御主向筋茂成立の様出精可仕の間此段幾重ニ茂御許容被下の様奉願の依之、乍恐口上書を以奉申上の、以上

巳十一月

〔朱〕二日差出の処同夜仙八殿御持参右様理屈なしニ認の儀との事ニ与被差返の

広瀬久兵衛
広瀬源兵衛

御銀札之儀発端荒木吉次奉願聊之冥加相納遣出来の処身
上不如意相成右札物引替方不行届他出仕の、其節同人親
類共右札物引替不致出来諸人江難渋相掛の節者不容易
儀ニ可成行も難斗 御上向之御時合親類一統心痛無限旨
を以何卒私方へ引受致世話呉の様類ニ相願

御役筋も御頼談有之、私方も数代同家と懇意之訳旁無
抛引受世話仕来の儀ニ御座の、然ル処是迄私方差出置
の猪三郎と申もの歳罷寄取締出来不仕其上此節大病ニ而
出養生仕居の仕合且又私方諸事相談相手并取斗等仕の身
内之もの共昨年已来兄弟始六人迄死去仕此節ニ至の而者
私共父子而已ニ相成宿元之世話さへも行届兼ね程之不仕
合絶言語の次第ニ而唯々途方ニ暮居の義ニ御座の、依之
銀会所之儀何分請持世話行届不申のニ付荒木親類中江差
返の様仕度先頃荒木親類中江及談置の義ニ御座の、尤
御役筋も初発御談之訳を以是迄御世話仕の義ニ付此

段直御承知被為成下親類中速ニ請戻の様被為 仰付被下

置の様奉願上の、私方も同家と懇意之義理合を以是迄十
四ヶ年之間千辛万苦心力を尽し世話仕の得共此節前文申
上の通り之無人ニ相成何分不任心底無抛世話相断の儀ニ
御座の、乍憚私方之成行御憐察被成下荒木親類中江厚御
理解之程重疊奉願上の、依之父子参上奉歎願の、以上

巳十一月

(宋)「三日緒方迄差出ス」

広瀬久兵衛

広瀬源兵衛

御内咄申上の手覚

九六

一此節久兵衛父子銀会所相断荒木一統江引受被仰付のハ、歎
願も可有之の得共発端契約通之儀も不行届義ニ付嚴重被
仰付度御儀と奉存の、
一親類中当時者其根元を相忘れ日田表の世話仕の得ハ頓着
致しゆニ不及と被心得の処の諸事不都合之義出来仕の

事、

一荒木親類身遁れ出来不致訳能く腹ニ入の様仕度然ル上ハ
定而日田表江実意之頼談も可有之、其節ハ成丈親類中被
引請の而も此上成立の処之内談工夫如何様共可申談心得
之由ニ有之の事、

一繁右衛門殿発端の親類中惣代之心得ニ而久兵衛父子の諸
事申合取斗居の義ニ而近年ハ懸り役も被仰付置の義ニ付
此節身柄御取立有之のハ、猶更其任重く可相成筋と於日
田表ハ相心得居の処当人ハ身逢れ出来の様被相心得の哉
ニ被察如何之訳ニ可有之哉、是迄のハ一入出精可被下義
と日田表ニ而者相心得居の事、

附而銀会所之義何方とても御役人衆重之懸り役被相

勤町家ハ日々の而替取扱の迄之義ニ御座の、

一日田表のハ懇意之義理合ニ而是迄千辛万苦致の而已なら
ず過分之迷惑筋引受罷在の処親類中会所之難渋打重りの
儀少しも頓着無之見物被致居の而相済の義ニ可有之哉、

一会所之儀身分之勝手ニ相成の世話筋ニ而者無御座、千辛

万苦を経の而無事を保ちの而已ニ付義理を捨の時ハ懸り
合不申方其身のため大ニ宜御座の、依之親類中も頓着無
之と被察の、乍去発端之訳を篤と被致勘弁のハ、不引受
と申の而ハ相済間敷御上も発端ニ御立戻り是非共引請
の様被 仰の而乍恐御無理成御沙汰とハ参ル間敷奉存の、
一荒木親類中と申内ニも繁右衛門殿差はまり被引受のハ、
折合之道可有之与奉存の、乍去如何様被 仰付の而も親
類中引受不申節ハ最初の契約之通勘定相立の様親類一同
江被 仰付度其上にて 御役筋の余人江被 仰付のハ、
誰ニ而も引受人者可有之奉存の、

一日田表も当地之方目当ニ相成の引請人出来之上ハ成丈穩

ニ相談仕此上とても行届の丈之義ハ世話仕の心得と相見
の事、右者久兵衛父子之心底汲取御内談申上の、不悪御
聞次被下荒木親類中江御理解被成下のハ、事穩ニ落合可
申敷与愚案仕の事、

巳十一月三日

「緒方迄差出」

麻生 豊助

口上覚

九七

貴家様方此節御出張銀会所之義ニ付御役方江御歎願書御差出之趣先日親類中御呼出心得方御尋向被仰付との御義誠ニ以奉恐入仕合御座也、右者去辰年吉次留守中ニ付私共銀札御引請方御歎願申上ルニ付而者其御銀札手当仕分親類中証書差出置也廉々不差引仕得共兼而懇意之訳を以是迄之処銀札融通を以御取凌被成下御厚志之程難有奉存也、然ル処其後銀札融通方御見込通り成立兼也央昨冬已来次郎兵衛諸方貸付取散之分親類中差寄取立可申義御座也得共其儀も相釣兼不行届之段思召之程奉恐入也、実以是迄之儀者彼是信義を失也次第筆并難述今更後悔千万之仕合御座也、然ル処昨年来貴家様御不幸ニ付何分是迄通御世話不被為行届以前通親類中江御讓請被

極度御時情承知仕御尤千万之御義奉存也、就而者最前追御縋申上ル通此節之御沙汰筋一同打寄評議仕而茂御案内被下ル通親類微力之者斗リニ而引請御世話等行届也者無御座当惑至極之義御座也得共前断貴家様御無人之訳承知仕而ハ唯々御断も難申上如何相心得可申哉、繁右衛門儀者以前と違難有御引立を蒙罷在也得共御上向之処相憚申也、乍去外親類之内世話行届人物無御座、殆当惑差迫罷在也、此上者親類中持抱之田地并居屋敷身体限差出可申也、右ニ而御安心至也様貴家様宜被仰上可被下也、尤今日御役筋江御内意被下也得者下地御聞込之訳も御座也哉、追々御嚴重之御沙汰振誠恐怖千万之此場爰御明量被成下親類一同御助ケ之思召を以御上向之処何分宜御執成被下也ハ、如何斗難有奉存以後何茂身命を抛微力之限御差凶ニ随也義者勿論如何様共相心得可申義ニ付重疊宜御承知御執成之程伏而奉願上也、以上

「朱」十一月七日

「八日仙八殿迄入内見」

城戸村 定 四 郎

荒木次郎兵衛

荒木 十兵衛

荒木 弥助

梁井 勘治

荒木 一郎治

荒木 安易

荒木繁右衛門

荒木 平内

荒木

門司 金十郎

広瀬 久兵衛

広瀬 源兵衛

「朱」此書付不用

御尋向ニ付乍恐御内意奉申上ル口上覚

九八

「銀会所」之儀ニ付当節広瀬久兵衛同源兵衛罷越御歎願申上ル次第先日御呼出之上親類中心得方嚴重御尋向被仰付也御旨一同奉畏誠以恐怖千万之儀御座也、然ル処右銀札文政十一子年広瀬久兵衛江吉次ハ懇談之上聊札物遣出居也様相考其後皿山御借財払潰之儀同人江御委任相成也故ニ哉、天保三辰年右銀札高を銀通用方御免被仰付内証者吉次引請致シ也義と相心得尚又天保十一子年吉次一手引請奉願銀札融通方御免被仰付置也其後商売向打続莫大之損失仕儀ニ而札物引替方不行届相成、御上向之御時合奉恐入親類一同評議仕本人乍留守中御役筋江御内意申上兼而広瀬久兵衛従来之因旁及示談去ル辰年ハ十ヶ年之間同方江引請年々札物融通、利益を以吉次方再興之示談ニ御座也得共出札高見込ハ多分相増居也而已ならず親類中申極之利金も差出不申第一札物不融通ニ付見込通成立兼也以吉次手尻相滞也由、加之於銀会

所昨年来次郎兵衛不始末之訳も有之義ニ付親類中ニも本人一同諸方貸附取約方手立ニ及ゆ口も御座ゆ得共是と約ゆ義出来兼日田方江对実信義を忘却仕ゆ様成行ゆハ、更後悔恐縮至極奉存ゆ、然ル処広瀬之方昨年来打続不幸有之無人ニ付銀会所之義当節親類中江請戻呉ゆ様との義御座ゆ得共御見聞被下ゆ通親類何れ微力之者斗ニ而迎も行届ゆ訳無御座、唯々途方ニ暮進退差迫恐怖罷在ゆ、此場広瀬江篤と示談仕何分御安心ニ至ゆ様仕度奉存ゆ間、何卒前条之次第宜御執成被仰上可被下偏ニ奉頼ゆ、此段御尋向ニ付乍恐以書付奉申上ゆ、以上

〔朱〕
十一月八日

- 荒木次郎兵衛
- 荒木 弥助
- 梁井 勘治
- 荒木 彦次
- 荒木 安易
- 荒木繁右衛門

- 村山 東一郎様
- 緒方 仙八様
- 青木 小藤太様
- 岩谷三左衛門様
- 門司 金十郎様
- 緒方 一郎様
- 緒方 連様

口上覚

九九

銀会所之儀ニ付当節日田広瀬久兵衛同源兵衛罷越御歎願申上ゆ次第ニ付荒木吉次親類之我々一統先日御呼出之上御尋向被仰付ゆ御旨一同奉畏ゆ、右ハ文政十一子年皿山借財ニ付吉次儀久兵衛懇意之訳を以示談之上札物遣イ出し方蒙御免聊之札物遣出居天保二卯年皿山御借財払潰之義同人江御委任相成翌辰年銀札六拾貫目高を限久兵衛名

荒木 平内

前年限を以通用御免被仰付内証ハ吉次心配引請ニ而兩人之裏判を以融通仕居ゆ処同十一子年吉次一手引請奉願為冥加金三百兩御屋鋪御改建御根銀ニ差上御免被仰付置ゆ処、其後商売筋ニ付打続莫大之損失仕札物引替方不行届不安時機ニ押移リ上下ニ対し奉恐入ゆ仕合ニ御座ゆ処折節吉次旅行中ニ付久兵衛義前段之手続且從來之因旁以及頼談同十五辰年ろヶ年之間同方江引請札物融通心配方相頼右利益を以吉次家再興之義示談仕ゆ義ニ御座ゆ処、吉次出札高見込ろハ多分相増其上親類中其砌申極之口ニ不行届而已有之加之銀会所之義近年札物動ニ付旁不景氣然ル中昨年来次郎兵衛不都東之次第も有之右ニ付而者本人ハ素リ親類一同早速諸方貸附取約口ニ取立会所方都合無御座様可仕約定ニ御座ゆ処、是と約ゆ義も出来兼日田方江对弥信義相立不申様成行此節久衛父子ろ御歎願申上御尋向奉蒙ゆ御時合ニ至誠ニ以重疊一統恐怖至極之仕合ニ奉存ゆ、然ル処久兵衛方昨年来打続不幸ニ而無人ニ

相成旁銀会所之義当節親類中江請戻呉ゆ様との義御座ゆ得共御見聞被成下ゆ通微力之私共今程引受心配之儀直下ニ評議相付不申唯々途方ニ暮恐怖罷在ゆ儀ニ御座ゆ得共此場久衛父子江篤と示談仕何分銀会所取続不奉掛御手入ゆ様評議仕不閣主向方御願申上ゆ様可仕ゆ処御尋向以来昨日押移弥奉恐入ゆ仕合ニ付先以右之次第奉願ゆ事情御聞通宜久衛父子示談仕ゆ様被仰付度奉願ゆ、此段御取成宜被仰上可被下奉頼ゆ、以上

〔朱〕
十一月十日

- 荒木次郎兵衛
- 荒木 弥助
- 梁井 勘助
- 荒木 彦次
- 荒木 安易
- 荒木繁右衛門
- 荒木 平内

〔朱〕此書付十一日親類中へ御下ニ相成ル

村山東一郎様
緒方 仙八様
青木 小藤太様
岩谷三左衛門様
門司 金十郎様
緒方 一郎様
緒方 連様

一〇〇

銀会所之儀是迄取締行届兼_レニ付此節_レ貴公様江万端御
頼申入_レ条已後者聊無御懸念御存念一杯ニ御取斗可被下
_レ、為其連印以書付御頼申上_レ、已上

巳十一月十一日

広瀬源兵衛 ㊦
広瀬久兵衛 ㊦

荒木繁右衛門様

_レ、依之一旦奉願置_レ義近頃恐多申上事ニ御座_レ得共奉
願置_レ一条暫御猶予被 仰付被下_レ様奉願_レ、然ル上者
荒木親類ニも内_レ道付帰郷仕得斗取調御安心之目当相立
追而御願可申上奉存_レ間前条之次第宜御聞通被下_レ様御
執成之程奉願_レ、以上

巳十一月

〔_采十五日差出忠兵衛_レ御手代中迄〕

広瀬久兵衛
広瀬源兵衛

口上覚

一〇二

去ル子年以来蠟座・銀会所一連之主向を以生財之儀被仰
付、尚亦寅年御年縮御再談有之今般嶋井儀左衛門様右御
用御懸ニ而御出郷御取約ニ付蠟座之方者御手許ニ而御取
約被成銀会所之方者私共江為御申談荒木御氏先日日田表
迄被差遣御年縮以来札物不融通見込通成立兼_レ次第者御
躰認被下委細御同氏江御含之趣承知仕_レ、右 御主向之

奉願_レ口上覚

一〇一

銀会所之儀去ル天保十五辰年荒木吉次方親類中_レ私方懇
家之訳を以被相頼同方願ニ寄

御役辺_レも御声懸り私方江引受世話出来_レ処此節私方手
元無人と相成遠方懸隔リ何分世話出来不仕_レニ付右親類
中江最前之通差返度旨先頃_レ追_レ及談父子御当所江罷越
口上書を以去ル三日奉願_レ処私方難渡之次第御憐察之上
右親類中江御尋向被為成下難有奉存_レ、然ル処同方是迄
大様不束之次第等恐縮之躰ニ而昼夜打懸リ評議有之私方
江も尚又追_レ手段取渡リニ相成居出札取調等之引合至リ
不申_レ而者何分御安心之目当御答難被申上様子ニ寄昨今
ニ至リ右手立方示談ニ相成私方相互調合ニ相懸リ見_レ
処、其筋合此節者大躰相分り_レ得者現業引合詰之場ニ相
成_レ而者今様之儀ニ御座_レ得者今様手段仕り御安心ニ至
り_レ様ニと申上_レ儀直下ニ評議相立兼素_レ於宿元も得斗
調合不申_レ而者相届兼_レ儀も有之一ト先_レ帰郷仕度奉存

儀大切之御訳合も奉承知居_レ間於私共聊等閑ニ者相心得
不申既ニ御年縮御談砌金六百両者会所_レ私方江受取高歩
貸廻し利倍仕居_レ間_(マ)牛年冬迄之成立凡千両程ニ者可相成
与見込_レ儀ニ御座_レ、其後者御躰認之通札物不融通ニ而
会所利益無之而已ならず却而借財弥増_レ成行者是迄度_レ
奉申上置_レ通之訳然ル処昨年已来私方言語同断之不仕合
ニ而無人ニ相成無抛荒木親類中江最前之通銀会所差返_レ
筈ニ而此節參上御歎願奉申上_レ次第乍併右 御主向筋者
大切之御用途御手当ニ付銀会所荒木親類中江差返方之都
合次第ニ而私共勘弁仕_レ儀も有之因而右 御主向筋者銀
会所之儀落着之上御懇談奉申上_レ様仕度奉存_レ、此段不
悪様御執成被仰上置可被下_レ奉願_レ、已上

巳十一月

〔_采十六日九ツ時豊助持參御
手代中御役所へ差出ス〕

広瀬久兵衛
広瀬源兵衛

口上手控

一〇三

追々御示談申上り通此節御出張ニ付而者 上向御沙汰之品も有之不束之親類一統恐怖罷在り段ハ御承知前之義ニ而當惑罷在り得共何分御賢慮を以安心之目度相立り様無御座り而者難相濟段ハ多筆迄も無之併引請方不安心之儀御相談申上り時 上向聞届も如何と懸念仕り儀ニ御座り得ハ此場弥々御勘弁被下主向筋上下安心折合ニ至り様御工夫之義只管奉希り、尤事品ニ依御直々申上兼り義も可有之り得者其當之義ハ仲人を以御相談も申上度り間千萬御賢慮之程奉希り事、

(宋)
十一月十二日

吉次
親類中

口上手控

一〇四

一昨日御示談申上り上下安心折合ニ至り様有御座度依而者仲人差入之儀も申上り此節之一条他人差交り而者札

物氣方ニも相響り様ニとも成行り而者不安段委細安易江

御示之趣御尤ニ承知仕り然ル処最前之通吉次親類中江御讓戻之儀役筋御願立ニ相成り処ニ而者追々御承知之通毎々殿達茂有之居何れと敷安心之目度返答不致して難叶當惑罷在り、今朝尚又親類内被呼出示談取調之義尚相運り哉早々申上り様との義ニ付御引讓方ニ相拘り口々者御取約為御知被下りハ、親類中ニおるても篤と勘弁仕御示談申度御座り間宜御聞取之程奉希り事、

十一月十五日

吉次
親類中

手代中江

一〇五

奥御主向之儀去ル子年以来銀会所且此元蠟屋中之仕組を以日田広瀬久兵衛父子ノ積金方御請申出来年(マ)ニ至り三千兩之金子相揃り筈ニ付先般取調ニ及蠟屋中之分者相約

メ久兵衛手許調子合り之処最前見込之通成立兼り処も有之、先日久兵衛父子当所出張銀会所一条ニ付願出之品有之り此儀落着之上懇談茂可有之旨書付を以申出承届り、然ル処右者来年(マ)迄三千金之高不相備り而難叶事柄ニの間同所様子ニ依而者此元ニおるて勘弁評議を不尽して難相濟り条来早春迄成否決定返答之義久兵衛江示談可被致置り事、

(宋)
十一月

会所申極規定

一〇六

- 一 会所取調子中一切荒木支配取締可致事、
- 一 会所無人ニ付高正相詰申り極荒木表向ハ差支り間名代可仕万事不取締無之様荒木得差図取斗可致事、
- 一 昼中者右兩人相詰心得ニ而取締可致者勿論夜中者隔夜相詰可申事、
- 一 出入金札ハ若手江不担任荒木差図を以高正再改り之上出

入可致依而会所鍵預り附り質場同様之事、

一 諸勘定向者毎日は迄之通無相違嚴重取斗可申、尤帳合之砌者荒木立会可致事、

一 次郎兵衛請持板場勘定詰并同人諸方貸付之分証文等取調子荒木出張之節毎事可申出事、

巳十一月十八日

詰合中

金子借用証文之事

一〇七

(宋)「銀会所分」
一金七百兩也 但利足月老分三厘之極
右者當御役方入用ニ付致借用り処相違無之り、然ル上ハ来二月限元利一同可致返済り、仍而為後日一札如件
安政五戊午年正月

(石カ) 大名 多衛 ㊦

銀会所
荒木繁右衛門殿

梯 源七郎 ④

〔安政五年午三月十四日差出〕
御内々申上ル口上覚

一〇八

銀会所之義去冬荒木親類中江差返度旨奉願ハ処御尋向被成下難有仕合奉存ル、就而者右引渡方取調ハ廉も有之ハニ付暫御猶豫奉願親類中当方江相招夫々引合取調も出来仕ル義ニ御座ル依之右願之通親類中へ差返ル様仕度此段御許容奉願上ル、然ルニ此節 御上ニ茂御主向筋御賢考之折柄御都合次第ニ而者其方ニ御取用可相成哉之御時躰も奉恐察左ル時者猶更安心之義トハ奉存ル得共最初荒木親類中より之頼ニ付世話仕来ル間私共ハは同方へ差返ル様仕度若 御上江御引受之御都合ニ相成ルハ、荒木親類中ハ被差出ル様仕度夫者其節之御時合次第何れニ相成ル而も私方全世話相難ルハ心底ニ而者無御座ル得者昨年

以来引続段々無人相成何分仕り方無御座併例年此段者金子操出方心配之折柄ニハ処当年者其義至而手輕ニ御座ル、乍去大切之銀会所身内之もの一人も無之ニ付一旦親類中江差返不申而者片時も心之置処無御座極々当惑仕居ル、乍憚私方之成行御憐察被成下、右願之通御聞濟被下ル様御執成偏ニ奉願上ル、以上

午三月

〔朱〕十日以飛脚差立

広瀬 久衛
広瀬 源衛

手控書

一〇九

一当村和七去ル未年金拾三兩借用仕同人悴種右衛門与申者喜三八面ニメ五兩友平面七兩之内ハ三兩致借用親子間ニ都合三口ニ而式拾壹兩之借用ニ相成当惑之次第ハ其節御承知被下ル通之儀ニ御座ル、然処和七儀其頃馬口劣を致し兩三年之間ニ諸方口々之借り銀八拾兩余之借財与相成

日夜催促之者寢込農業之仕事も不相成無拠本国江罷渡今程帰郷之期も相見江不申将又悴種右衛門儀ハ一昨々年病死いたし、相残ル子供之内ニ者病身之者茂有之、難儀至極之仕合御座ル、依而者借銀筋ハ金銀主之迷惑ニ罷成居ル義ニ御座ル、然処会所銀筋之儀者御役筋ハ之御差図之訳ニ依り村方重々評議ニ及ル処元金十ヶ年賦与申ル而者式兩余ツ、之返済中々以無覚束存ル間何共御相談難申ルへ共当冬一箇ニ金六兩差立可申ル間右丈ニ而打切御合力之儀奉希ル事、

一友平面ニ而七兩之内前ニ書載仕ル通種右衛門三兩借用いたし袖比村ニ所替ニ相成ル喜三八三兩借用相残壹兩を友平借用仕ル処前断同様之者ニ付是又元金十ヶ年賦ニ被成下度事、

閏七月

〔見開〕
御内談書

〔朱〕午十一月六日田代青木氏江差出 一一〇

口上覚

一茂平与申者銀式百式拾七匁八分六厘借用仕ル処極々貧窮者ニ而娘与親子罷在家屋鋪進茂先年売払一季奉公等仕居ル処去ル亥年親子共相果申ル、右之不仕合ニ付而者年賦等之儀茂御相談難申御迷惑ながら当冬金三步差立可申ニ付夫ニ而御合力可被下奉希ル事、
一忠八儀金六兩借用仕ル処極々之貧民ニ付当寅冬ハ来ル亥年迄元金十ヶ年賦ニ被成下ル事、

田代御役方近年大造之御借銀相嵩ルニ付今般御払潰之御主向被仰出ルニ付私共愚意之趣申上ル様被仰付既久兵衛義田代表江罷出猶委細之御事情被仰聞銀主御応対之御書

面其外御手立方御評議之趣且御借財御払向寛急之御見込
并御生財之御積帳等御渡拜見被仰付御尤ニ奉存也、然ル
処源兵衛義無抛義ニ而田代表出張難相成御座也間一応引
取此節之御事情父子申合昼夜談合仕得共莫大之御借財
殊更公金或者買替米其余為打為替之繰替等ニ而多年貸付
居也口鮮く年々銀主相替り多分新借之口而已ニ御座也得
者取脳方甚六ヶ敷可有御座、其上年々之御生財茂鮮く御
座也処ニ而者色々相考見也而是与申上之程之愚意も無
御座乍併何れ敷此儘可差置御訳ニ無之也ニ付先ツ早々御
手立可然御儀与奉存也、依而者私共愚存之次第左ニ奉申
上之問御取拾ハ御賢慮次第之御義可然御指揮被成下度奉
存也、

一御借財払潰之儀此節御立込之通御改革之御主意を以銀主
一統江五ヶ年置据^(マ)之義御対談御座也ハ、銀主ハ種々申
立難渋之次第申張速ニ組合也義与ハ不奉存也得共夫ハ段
々取脳御示談御座也ハ、終ニハ置据^(マ)年賦等ニも相整可申

姓共借主ニ而御借入ニ相成也哉ニ承知仕得共御役方ニ
御引受御年賦願立之義六ヶ敷可有御座奉存也得共先ツ御
役人御出張何れ与敷御主意を被設何拾年賦与敷之御願立
御座也ハ、逆も御聞濟ニも相成申間敷奉存也得共年賦金
与被思召年々金四百七拾兩宛御払出之御手当被成置其内
ハ何程宛敷御払入御座也ハ、追年ニ者年賦等ニ相成也義
も可有御座哉、尤年賦不相成年々四百七拾兩宛御払入ニ
而ハ利納而已ニ而御払切御安心之期ハ無之也得共一体御
借財相片付也上ハ元金御払入御手立も可有之、先ツ当時
ハ四百七拾兩之内いか程ツ、敷御返納ニ相成如何可有御
座也哉、且亦右体功者之ものニ取脳方承リ也処江戸表其
御筋江御頼込有之居也得者石州ハ御六ヶ敷被仰付也共江
戸表江願立置也ニ付御猶豫方被仰立之御一術ニ相成也義
と承也義も御座也得共右体之取扱方不馴之事故猶篤与御
賢考被為在度奉存也、

一此節之御主向別帳之通年々不足金有之何れ共別段御生財

敷、先ツ日田表之所ハ可然御役人御出張之上銀主一統江
五ヶ年置据^(マ)之義直ニ厚御頼談御座也ハ、其末ハいつれニ
私共江取掛可申也間精々差はまり打合方心配仕得也心
御座也ニ付可然御手立ニ相成如何可有御座哉、依之御借財
払潰寛急長短之儀愚意之儘別帳ニ仕立奉入御覽也、尤右
之通御手立御座也時悉皆当冬中ニ者折合申間敷奉存也、
一日田公金之儀無利足年賦御見込も可有御座也処、逆も当
時如何様御願立御座也共御聞濟ニ相成也見込於私共無御
座、依而者当冬年割御返納元利金一旦御返納御座也ハ、
新ニ千式百兩余新規御拜借御頼込有之、御返納残り共都
合三千兩之辻ニして利付拾ヶ年賦ニ御頼取ニ相成也ハ
、御年限内ニハ何れ与敷御願立之御時節も可有御座敷、
其上御借財当年御払出前之御不足金も多分ニ相成也間、
右御借増ニ相成也ハ、別段御借入之御心配も薄可有御座
奉存也、

一石州公金之儀大金ニも有之、第一御役方借りニも無之百

之道無之也而ハ御借財相済也期ハ無之也処当時御仕尽之
末ニ御座也得ハ此上献金等御増方も出来申間敷奉存也、
然ル処銀会所之義私方近年不幸打統銀質之取扱等無人ニ
而行届不申也ニ付右会所之義昨冬荒木親類中江差戻度奉
願也御時合も有之暫御猶豫奉願乍不行届此節迄ハ心配
押移也得共前文奉申上之通私方極々無人ニ付何れニも荒
木親類中江差戻し度奉存全株多年融通仕也札物之事故一
入世話行届也ハ、御為筋ニも可相成、^(貼紙)「只今之通ニ而ハ
私方者嗣金繰出而已ニ而其余者人任せ之事ゆえ格別之利
益無之也上自然ハ此末」不都合ニ成行也而者多年之仕似
セも無詮相成也間前断之通荒木親類中江差戻し願之通被
仰付也而御役方江御引受引切御懸役御立御領内江旅領ハ
取入也正金ハ悉皆会所江持出嗣金手厚致し追々人氣を考
此上三四千兩位ハ御遣出ニ相成也而も御手立方次第^(押紙)ニ
而者融通も宜御利益も可有御座奉存也、尤当冬御引受之
義御不安心被思召也ハ、^(通)「十二月」
都合宜也ハ、^(通)「二月」
来冬ハ弥御引受と申也ニ御治定被成下度^(依)左

而ハ、壹ヶ年者御試中利害得失之御勘考も可有御座奉存
 儀、若又此節之御主向ニ御取用無御座儀ニハ、兼而
 奉願ハ通荒木親類中江 御領名不拘様御永保之方も成立
 様御殿達被成下度奉願ハ、左ハ、荒木氏申合精力之
 限り相働明年々六ヶ年之間ニ是迄之御備不足千両余相償
 以上ニも御利益有之者

〔御上江差出様出精可仕、然ル時ハ六ヶ年之間者御永
 保之義専ラニ出精可仕得共左ハ時者夫而已之事ニ相成
 御生財方御為筋無御座ハ間前断之通御役方御引受別段御
 主向御精配御座ハ、此節御主向之御一助ニ相成可申、
 得斗御考合可被成下奉願ハ、尤六ヶ年之間私方引受 御
 奥御主向専ラニ仕様被仰付御事ニ御座ハ、生蠟代
 正金之義者会所江入金仕様ハ初発之申極ニ御座ハ間
 其分ハ是迄之通不被仰付而者会所成立不申ニ付可然
 御聞返置可被成下奉願ハ、
 一私共見込通仕得ハ当年御払出前御生財之金而已ニ而者

四千何百兩之御不足ニ相成此央御借入も出来兼外ニ不思
 儀之御生財も乍恐有之間敷奉存ハニ付一旦ハ買替米御再
 借之算立も仕置様ニ御座ハ、乍併年々御再借ニ而者甚
 〔利不也〕御事積帳之通年々之御不足金多分ニ可相成
 奉存ハ、依而者 御役方御引請札物氣配宜ハ、来未
 冬銀会所々三千兩操出買替米江御払替会所江者無利足年
 賦払ニ而も差支有御座間敷奉存ハ、左ハ得ハ御利足之払
 捨も無之御便利筋と奉存ハ、

一銀会所々ヶ年御試之積り相成ハ時、札物造増胴金手当仕、
 蠟座質場々業其外儘成口々ハ相成之利足を以貸附、一ヶ
 年限殿重勘定相立様限業取斗ハ、凡壹ヶ年ニ而成
 立之模様相分り可申左ハ、三千兩之操出者差支も有之
 間敷敷と推察仕り、尤弥御引受被下ハ、御永保并銀会
 所貸附之内取立出来兼ハ分之手当ハ割合を以御備被下置
 度無左ハ而者銀会所引替備不立私安心之時節無御座ハ
 間、此段幾重ニも御憐察奉願ハ、

一日田表之義先年々田代銀札通用仕居ハ、近年金相場之

違ニ而御地銀札ニ不限諸国之銀札目引通用ニ相成ハ、
 田代札も入込不申直下ニ元々之通通用可致見込も相立兼
 得共銀主とも当節之御談向氣請能折合ハ、篤与熟談
 仕銀札之内何程ニ而も為引受目印を付為引替様之取斗
 方仕ハ、会所も根強相成融通も宜奉存ハ間此義ハ時宜
 見斗追々可申上ハ、

一銀札之儀者申上ハ迄も無之得共世上人氣之折合方ニ依
 大ニ損徳御座ハ得者遣方之駈引專要之儀ニ有之ハ事故、
 正金取入方行届胴金手厚相立ハ上ニ而者追々産物御取開
 之基金金も札物ニ而仕様相成得ハ御生財も相進可申奉
 存ハ得ハ此後之景氣相考心付も御座ハ、追々可申
 上ハ得共先ツ初発之御手始大切之御事ニ奉存ハ間万
 事御手堅御取斗有御座度奉存ハ、

〔貼紙〕
 一札物融通人氣ニ相拘リハ上ニ而又元之通仕直シハ
 と申義ハ容易ニ出来不致依之外向人氣ニ拘リ様ハ

篤と御用心御取斗有御座度奉存ハ事

一此節御払潰御主向銀主御取脳ニ付ハ御賢評之通日田御陣
 屋御役々之儀ハ御親を被付置様義御強与奉存ハ間公金御
 拜借之廉を以定例ハ別段御遣出有之御内々御改革之義元
 々衆迄御申込御座ハ、猶私共々厚相頼置様可仕奉存
 願ハ、以上

午十一月

犬丸家文書「嘉永五年日記」

(一) 乍恐奉願上口上覚

某儀生蠟請元被仰付置難有仕合奉存上候、然処近村之蠟屋晒蠟斗ニ而、出来立之生蠟手寡御座候処、幸対州御領分田代町松屋卯平申人、^(と脱カ)櫛実拾万斤所持罷在候由ニ付、買請蠟屋中へ配当仕ぬ半者、当八月迄ニ者、式百五拾俵之生蠟打立御上納申上ぬ通り、勤方相整可申ぬニ付、当三四月間ニ金五百兩御拜借被仰付被下ぬ道者有御座間敷哉、於然者御仕与初之儀ニ付、何も氣追尚又職方励ニも可相成奉存上ぬ条、御支所無御座ぬハ、御仁恵之御評儀を以、^(議)何卒願之通被仰付被下ぬ様、御筋々宜敷被仰達可被下儀、深重奉願上ぬ、以上

子閏二月

生蠟請元江嶋村市之助

御懸硯方御役所

(一) 口達

今般田代御領瓜生野町蠟屋橋元正右衛門・油屋茂七、私宅被罷出、是迄生蠟之儀、筑前博多生蠟御会所江相納来ぬ処、某江蠟請元被仰付ぬ間、御隣单之儀ニ付、為心見生蠟五拾丸相納可申由被申来ぬ、就而者急金入用之趣ニ御座ぬ間、近々出方へ可相成奉存上ぬ条、轟木御番所入御印之儀被相除可被下ぬ様奉願上ぬ、何卒御慈恵之御吟味被成下、御上御支所無御座ぬ半ハ一刻も急ニ願之通被相濟、轟木御番所并俵改江御懸合相成ぬ様、御筋々宜敷被仰達可被下儀、深重奉願上ぬ、以上

子三月

蠟請元市之助

御掛硯方御役所

仰達可被下儀、深重奉頼上、以上

丑八月

江嶋村蠟請元
犬丸市之助

御掛硯方
御役所

正金五百兩遣ニ請取拜借仕、但唯今時分櫛実買入最中儀
ニ付、御拜借奉願、月五朱御益ニ付、来七月限生蠟打
立相納、為替金を以御引合可申上、尤為御引当某家居蔵
田畠櫛木扱又一類平蔵家蔵差出付而ハ、自然返納不行届
節者、御勝手御支配可被仰付、仍而手形如件、

嘉永五年

子十一月

蠟請元

犬丸 市之助
倅 一左衛門

御掛硯方

御役所

之儀、生蠟者正銀壹匁四分ニ相定被置得共、晒蠟之儀
者此度ニ而致潤色半而不相叶ニ付、此度代銀五分七
厘増、正銀壹匁九分七厘被相定儀、得其意可被申
上、以上

丑六月

御掛硯方

右之趣被仰達奉畏

犬丸市之助

其 外

(一)御印 銀式拾八貫三百式拾納

晒蠟九千四百四拾斤江口船頭善太郎下野、市場積下、江口
船頭喜三郎船積移、迎嶋積下滯船、其末下目出船存、但
御掛硯方仕与用之由、江嶋村蠟請元犬丸市之助来ル十六日
限り也

丑九月七日

江口船頭
善太郎 印

晒蠟八千四百斤

右者從下野迎嶋積下、此内三千式百斤江口船頭喜三郎
船積移、残り五千式百斤寺井積下、早津江船頭儀助船
積移都而其末下目出船、
右之通向日数十日延ニ、御儀管被差出可被下、様奉願
上、但御懸硯方御仕与用申乞儀ニ御座、以上

蠟請元

(マ) 何月

犬丸市之助

一晒蠟之儀、是迄津留之品ニ無之ニ付、蠟屋共銘、致荷
拵相納来得共、此節御仕与内ニ御取旅ニ相成、大坂其
外被差廻ニ付、斤数其外不同有之而不相叶ニ付、
以来者於請元、斤数其外致取調子、様被仰付、荷拵實

辻 儀兵衛

津口御番衆中

懸請役

(一) 乍恐奉願上口上覚

我々儀三根養父郡村、罷在、作方片手ニ生蠟、方業仕、御
蔭を以家内相統仕難有仕合奉存、然処今般長崎表紅毛向
晒蠟、過分ニ御上様御買入被成下、趣承りおよび、我々
ニも兼而晒蠟存立罷在幸之儀と奉存上、右者荒使子女子
供迄家内中取懸り、朝夕干蕙出し入、干あせり等之儀ハ耕
作方之日間ニ相整得者、皆以賃錢受納仕儀ニ御座、然
時ハ自然と耕作方之手助ニも相成可申儀ニ御座、御上
御支所無御座半ハ、晒蠟干蕙御切封被差免被下道者有御
座間敷哉、於然者御蔭家内相統可仕と御重恩猶又難有仕合
奉存上、何卒御慈惠之御評儀被成下、願之通被仰付可
被下、御筋、宜敷被仰付可被下儀、深重奉頼、以上

仰達可被下儀、深重奉頼上、以上

丑八月

江嶋村蠟請元
犬丸市之助

御掛硯方
御役所

正金五百兩遣ニ請取拜借仕、但唯今時分櫛実買入最中儀
ニ付、御拜借奉願、月五朱御益ニ付、来七月限生蠟打
立相納、為替金を以御引合可申上、尤為御引当某家居蔵
田畠櫛木扱又一類平蔵家蔵差出付而ハ、自然返納不行届
節者、御勝手御支配可被仰付、仍而手形如件、

嘉永五年

子十一月

蠟請元

犬丸 市之助
倅 一左衛門

御掛硯方

御役所

之儀、生蠟者正銀壹匁四分ニ相定被置得共、晒蠟之儀
者此度ニ而致潤色半而不相叶ニ付、此度代銀五分七
厘増、正銀壹匁九分七厘被相定儀、得其意可被申
上、以上

丑六月

御掛硯方

右之趣被仰達奉畏

犬丸市之助

其 外

(一)御印 銀式拾八貫三百式拾納

晒蠟九千四百四拾斤江口船頭善太郎下野、市場積下、江口
船頭喜三郎船積移、迎嶋積下滞船、其末下目出船存、但
御掛硯方仕与用之由、江嶋村蠟請元犬丸市之助来ル十六日
限り也

丑九月七日

江口船頭
善太郎 印

晒蠟八千四百斤

右者從下野迎嶋積下、此内三千式百斤江口船頭喜三郎
船積移、残り五千式百斤寺井積下、早津江船頭儀助船
積移都而其末下目出船、

右之通向日数十日延ニ、御儀管被差出可被下、様奉願
上、但御懸硯方御仕与用申乞儀ニ御座、以上

蠟請元

(マ) 何月

犬丸市之助

一晒蠟之儀、是迄津留之品ニ無之ニ付、蠟屋共銘致荷
拵相納来得共、此節御仕与内ニ御取旅ニ相成、大坂其
外被差廻ニ付、斤数其外不同有之而不相叶ニ付、
以来者於請元、斤数其外致取調子様被仰付、荷拵實

辻 儀兵衛

津口御番衆中

懸請役

(一) 乍恐奉願上口上覚

我々儀三根養父郡村ニ罷在、作方片手ニ生蠟ノ方業仕、御
蔭を以家内相統仕難有仕合奉存、然処今般長崎表紅毛向
晒蠟、過分ニ御上様御買入被成下、趣承りおよび、我々
ニも兼而晒蠟存立罷在幸之儀と奉存上、右者荒使子女子
供迄家内中取懸り、朝夕干蕙出し入、干あせり等之儀ハ耕
作方之日間ニ相整得者、皆以賃錢受納仕儀ニ御座、然
時ハ自然と耕作方之手助ニも相成可申儀ニ御座、御上
御支所無御座半ハ、晒蠟干蕙御切封被差免被下道者有御
座間敷哉、於然者御蔭家内相統可仕と御重恩猶又難有仕合
奉存上、何卒御慈惠之御評儀被成下、願之通被仰付可
被下、御筋ニ宜敷被仰付可被下儀、深重奉頼、以上

辰二月

何村某

へ讓請所直ニ被差免可被下_レ道ハ有御座間敷哉奉願上_レ條、御筋々宜敷被仰達可被下_レ様、深重奉頼_レ、以上

庄屋殿

右之通被願出_レ條、宜御吟味可被成下_レ、断本文御座_レ、以上

庄屋忠藏殿

右之通被願出_レ條、宜御吟味可被成下_レ、断前書御座_レ、

御代官
御役所

庄屋 忠藏

御代官
御役所

(一) 乍恐奉願上口上覚

乍恐奉願上口上覚

某儀神埼郡下石動村罷在、作方片手ニ晒蠟被差免置_レ、御蔭を以家内相続仕難有仕合奉存上_レ、然_レ処近年病身ニ相成、晒蠟之儀行届不申、乍残念御切封差上_レ外無御座_レ処、幸私一類三津村被罷在_レ武兵衛と申人、兼而生蠟ノ方被仕来_レ処、今般晒蠟存立被申_レニ付、双方内輪讓請之儀申請仕置_レニ付、御上御支所無御座_レ半者、右晒蠟御切封武兵衛

某儀神埼三津村罷在、作方片手ニ生蠟ノ方仕来_レ処、私一類下石動村被罷在_レ惣十江晒蠟被差免置_レ処、近年病身ニ相成、晒蠟之儀行届不申、乍残念御切封差上_レ外無御座_レ処、幸某晒蠟存立居_レニ付、右惣十江被差免置_レ晒御切封讓請之儀、双方内輪申談仕置_レ條、御上御支所無御座_レ

半ハ、右晒蠟御切封讓請所直し被差免可被下_レ様奉願上_レ、於然者御蔭家内相続仕御重恩猶又難有仕合奉存上_レ條、何卒御慈惠之御評儀被成下、願之通被仰付可被下_レ様、御筋々宜敷被仰達可被下儀、深重奉頼_レ、以上

辰二月

三津村
武兵衛

庄屋清助殿

右之通被願出_レ條、宜御吟味可被成下、断前書御座_レ、以上
庄屋 清助

御代官
御役所

(一) 奉願上口上覚

某儀養父郡江嶋村住居罷在、三根郡御用材木数代相納来、御蔭ニ相続仕難有仕合奉存_レ、惣而ハ江見津儀江家屋敷所持罷在、外ニ川端野方江、凡式間ニ拾八間位之地面御用

材木揚場ニ数代所持仕、年々御上納をも相納来、手代治平と申もの差置御用向相勤来_レ、然_レ処先達而、右治平ノ申聞_レ者、右川端野方地面之儀者、江見津支配相成_レ趣治平ノ承申_レ、右地所之儀者、作り蒔仕_レ場所と申ニ而も無之、年々秋末ノ春迄之処、定式御普請御用ハ勿論、急場之材木御用之節者、不依夜白村々ノ夫丸其外数拾人集_レ得者、手広ニ無之而御用相弁不申、殊ニ竹木類之儀、手張_レ品ニ而地所手狭ニ而ハ不相濟_レ処、時に依_レ而ハ、隣屋敷其外借請荷揚いたし_レ事も有之旁ニ付、御用材木揚場ニ数代某支配罷在_レ、尤江見津之人ハ不申及、肥後・天草之人々ニ而も荷揚仕_レ而も、是迄何角申_レ事も無之、後年ニ至_レ而も何敷申_レ訳も無御座、素リ家居等取建_レ心得ニも無_レ之_レ処、此節江見津支配ニ相成_レ得者、右揚場所必止と差支、御用弁ニも差構甚難涉仕_レ間、何卒御憐愍之御評議を以、数代某支配仕_レ末ニ付、不相替是迄之通被仰付置被下_レ様只管奉願上_レ條、御筋々宜御相達可被下儀、深重奉頼

上、以上

安政三年

辰三月

材木屋
市右衛門

庄屋武兵衛殿

右之通被願出、宜被遂御評議被下、様奉願上、断
本文ニ御座、以上

庄屋
武兵衛

御代官

御役所

(一) 口達

某儀晒蠟請元被仰付置難有仕合奉存上、然処当年長崎表
紅毛向晒蠟過分御買入之趣蒙御達奉畏、就而者右晒蠟為
買入用、正金何百兩御拜借被仰付可被下、様奉願上、御
返納之儀ハ追而御見分之上、晒蠟代銀を以、起方可仕義ニ

御座、御筋、宜被仰達可被下儀、深重奉頼上、以上

辰三月

(一) 口達

某儀紅毛向晒蠟長崎会所御直納ニ付而、去秋彼地被差越
処、会所御役、挨拶其外諸入費之儀、請元請負之構ニ取
斗振之儀者、御役内御出役様、御心遣可有御座旨被仰付置
、然処会所御役、挨拶之儀、去秋者別段蠟納方ニ付而懸
り御役、茂数人相増、且定式式万斤直段増ニ付、挨拶等相
増旁ニ付、左之通入越相成、右義ハ別段被渡下道者
有御座間敷哉、宜敷御吟味被成下度、此段御達申出、以上
金五拾貳兩三歩壹朱

錢式百八拾五文

右之通別段蠟納扱又直段増ニ付而、会所御役、挨拶其外
相増ニ付入越前、以上

辰三月

犬丸市之助 印

(一) 乍恐奉願上口上覚

真崎権左衛門殿
其御外

覚

江嶋
船頭市之助

晒蠟何万斤

右者従下野諸富川口積合其末下目出船

右之通向日数前方通

覚

上荷御判紙拾式枚被差出可被下、但晒蠟積方用申乞儀御
座、追而入切之上帳究方御役所江直ニ御返納可申上、
以上

何年
何月

江嶋村蠟請元
犬丸市之助 印

某儀蠟請元被仰付置、御蔭ニ相統仕難有仕合奉存上、然
処去秋之儀、晒蠟御用不被為在生蠟ノ方仕、様被仰達、付、
蠟屋中江も其段申論、過分之御拜借金等奉願、御領端之儀
ニ而櫛実手寡ク付、旅櫛等茂多分ニ買入、いつれ茂夏切
出精生蠟ノ方仕、某宅江出荷いたし付、其時、俵拵相整、
此節出来上り居、併此生蠟晒立、得者元ニ之通蠟屋中江
配当差戻し、半而不相叶、其通ニ仕、得者、蠟屋共ニハ往来
之駄賃相懸り間ニハ遣方之場所も有之、不夕潰^(ママ)間銀相立、
某ニハ俵拵仕置、処、吠キ繩代手間賃銀相懸り、大捨之失
墜相立、一統難渋仕、此節出来立居、生蠟之儀ハ、
大坂積被仰付御売捌被成下方ニハ有御座間敷哉奉願上、
左、得者、御蔭ニ一統御重恩難有奉存上、尤此後晒蠟御
用も被為在、前ニ申上、通、櫛実も多分ニ買入所持罷
在、付、右を以生蠟ノ方相整、早速、晒方取懸り、当十月
迄凡拾五万斤斗リハ出来立、通、蠟屋中江も申論出精仕儀

ニ御座ル条、御支所無御座ルハ、前断彼是之情合幾重ニも被為聞召啓何卒願之通相済ル様、御筋ニ宜敷被仰達可被下儀、深重奉願上ル、以上

申三月

犬丸市之助 印

御掛硯方
御役所

(一) 器械御取入方達帳写

白蠟御買揚振之儀、以来左之通被仰付儀ニル条、得其意可申ル、

一白蠟之儀、諸器御売込直段式割半引ニ御買揚相成儀ル、

一御印錢運賃、倍又爰元長崎仲使賃、上荷賃其外白蠟ニ相懸ル諸雜費之儀者、一切蠟屋中ル相弁ル様、

一白蠟製振之儀、且斤目懸改其外之儀者、最前被相達置ル通、役立会を以其取斗ニ相成儀ル、

一白蠟之儀、納済之上ハ売込直段ニ応シ、其時勘定被相

整、左ル而引合詰之場ニ相成拜借銀不足相立ル節ハ、是非白蠟を以相納ル様、自然其儀被行届向ハ、月数ニ不相抱、拜借銀過成高ニ三割充之御益相副、現銀を以返納相整ル様、以上

一今度御懸硯方御引付ニ相成ル白蠟直段之儀、売込高ル式割半引ニ被御買揚方有之ル得とも、右者去夏以来困置ル白蠟ニ而、其砌ル差出被置ル拜借銀御益、数ヶ月相懸リ居ル趣ニ付而者、右式割半引ニ而者蠟屋中難渋可及相^(ママ)ニ付、当一順之処前断格別之訳を以、売込高ル式割引ニ御買揚相成儀ニル条、得其意可申ル、

一長崎表ニおいて白蠟御売捌之儀、藤屋弥吉被仰付置ルニ付而ハ、彼地雜用銀左之銀数を以水揚ル売込之処、右之者請負切ニ無疎相整ル様被仰付儀ニル条、得其意可申ル、

一売込直段式部之事

右者水揚ル売込迄之日雇、蠟箱打付大工賃銀、釘代其外、倍又日雇頭祝儀通詞其外へ之挨拶并弥吉御合力等迄、一切右を以請負相整ル様、

申四月

右御達之趣奉畏ル、以上

蠟屋 中

(一)

一生蠟御仕組之儀、白蠟一括ニ被取詰、御懸硯方入用之儀

ハ、器械御取入方ル手当を以差廻シ相成ルニ付、手数合等之儀者、廉々左之通被相極義ル、

一御懸硯方入用之生蠟、一ヶ年ニ千五百丸出来立、時立

会见分を以、器械御取入方ル引渡ニ相成ルニ付、為替拜借且大坂積廻シ等之儀者、打追御懸硯方おいて夫々取斗

ニ相成ル様、

附リ、器械御取入方ル差出ル仕入拜借之儀、本文見分

相済ル上、蠟屋々々返納相整ル様、

(一) 口達

我々儀晒蠟納方被仰付難有仕合奉存上ゆ、然処晒蠟之儀、油入不申様被仰達ゆ付、此節九月煮込油不入ニ晒立ゆ処、三月の八月迄之処ハ、其通ニ仕宜御座ゆ得共、九月の二月迄之所ハ油入不申ゆ而ハ、季節抛ニもゆ哉、相乾キ蕙る漏り捨り、又ハ風立ゆ節ハ吹出ゆてちりほこりと相成、不少欠相立申ゆ、乍去唯今油入ゆ儀も不相叶無抛中煮立迄干置、中煮之節蠟百斤ニ付油三升充相交ゆ様被仰付被下ゆ儀ハ被相叶間敷哉、於然者来月中ニハ晒立御引合申上義ニ御座ゆ、元来晒蠟之儀、三月の八月迄之所、一切油不入ニメ宜御座ゆ得共、九月の二月迄ハ蠟百斤ニ付三升位之油相交ゆ半而ハ晒方出来不申ゆ間、右之通り御聞啓可被成下ゆ、一滴も油相用ゆ儀不相叶ゆハ、冬分之所ハ相止メゆ外無御座ゆ間、否御差図被成下ゆ様奉伺ゆ、尤蠟屋中を請取方之儀ハ、我々手許ニ右見本相拵置、右を以見合せ請取御納方仕心得ニ御座ゆ、此段御達申上ゆ、以上

申九月

江嶋村 市之助 印

江見村 政 六 印

器械方 御役所

右之条左之通、達帳ニ成ル、白蠟之儀、一体者生晒勿論ニゆ得共、其内冬深ニも相成ゆ得者、晒方乾通蕙漏其外散減等不少、第一入込之節碎々ニ相成、別而見面不宜ニ付、いつれ少々之油差加ゆ通無之而ハ、製方出来兼ゆ御品ニゆ処、近年ニ而ハ、一課之利潤を斗り、右季節ニ無拘、只様油差加ゆ宿習ニ相成居、於長崎表、他邦之白蠟難見合処を直段格別相劣り、其通ニ而ハ、御手始之御仕与決而不相濟儀ニ付、当春以来油無生晒ニメ製立ゆ様、毎々相達置ゆ条、段々メリ合前断冬深ニ茂差向ゆ付、以来廉々左之通被仰付儀ゆ条得其意可申ゆ、

(一) 覚

一十月の翌三月迄ハ、生蠟百斤ニ付油式升差ニメ製立ゆ様、附り、本文油差加ゆ利潤丈ハ、蠟屋共所徳ニ被仰付儀ゆ、
 一二月の九月迄ハ、油無生晒ニメ製立ゆ様、
 一前条廉々不相用、自然過分之油差入ゆもの於有之者、料として左之通別段御取納被仰付ゆ儀ニ付、以後心得違等不致様、

又右衛門

晒蠟百斤入百式拾壹箱

右者從江見諸富積下り、仲津船頭并右衛門船江積移、其末下目出船、

申九月

蠟屋市之助 印

器械方 御役所

申九月廿六日

器械御取入方

覚

蠟屋市之助 印

下野船頭 平 助

一晒蠟百斤入八拾箱

右者從下野諸富津積下り、仲津船頭并右衛門船江積移、其末下目出船、

江見津船頭

一同百斤入七拾九箱

江見津船頭

吉三郎

右同断

右之通、向日数十日延ニメ御俵管被差出可被下様、御願可被下様、以上

申九月

蠟屋市之助 印

器械方

御役所

覚

晒蠟百斤入百八拾箱

江見船頭

善三郎

右者從江見津積下り、其末下目出船、

右之通、向日数十日延ニメ御俵管被差出可被下様、御願可被下様、以上

申九月

蠟屋市之助 印

器械方

御役所

(一) 口達

某儀白蠟納方被仰付難有仕合奉存上様、然ル處右晒蠟長崎御積廻相成様付而自然難破之儀茂難斗、銘々差出様通ニ而ハ、蠟屋共ニ茂小身之者共ニ而ハ、いつれ茂難渋仕間、御掛硯方御役所同様為難破備一箱ニ銀式匁五分充相納可申上様、万々一難破等有之節ハ、御上御存ニ被成下様儀者被相叶間敷哉奉願上様、於然者御蔭ニ一統安心仕、猶又出精仕儀ニ御座様、何卒御慈惠之御評議被成下、願之通被仰付被下様、御筋々宜被仰達可被下儀、深重奉願上様、以上

申九月

蠟屋市之助 印

器械御取入方

御役所

右之末、左之通、達帳ニ成ル、

白蠟長崎積廻ニ付而者、自然不慮之儀等可致出来哉茂難斗、然節者いつれも難渋可相及様付、以来白蠟壹箱ニ付、左之通積金致置、万々一難破等有之節者、右を以被相弁通被仰付儀、

正銀式匁、以上

申九月廿三日

器械御取入方

右御達之趣奉畏様、以上

蠟屋市之助

(一) 口達

某儀白蠟納方被仰付難有仕合奉存上様、然ル處、当春晒蠟之儀、是迄之通油交り様不相叶趣仰達ニ付、蠟屋共江右之段毎々申聞様得共、当二月初頃晒蠟煮込様、当春以来打統雨天勝ニ而、漸五月末比迄晒揚相納申上様、少

一同百斤入七拾九箱

江見津船頭

吉三郎

右同断

右之通、向日数十日延ニメ御俵管被差出可被下様、御願可被下様、以上

申九月

蠟屋市之助 印

器械方

御役所

覚

晒蠟百斤入百八拾箱

江見船頭

善三郎

右者從江見津積下り、其末下目出船、

右之通、向日数十日延ニメ御俵管被差出可被下様、御願可被下様、以上

申九月

蠟屋市之助 印

器械方

御役所

(一) 口達

某儀白蠟納方被仰付難有仕合奉存上様、然ル處右晒蠟長崎御積廻相成様付而自然難破之儀茂難斗、銘々差出様通ニ而ハ、蠟屋共ニ茂小身之者共ニ而ハ、いつれ茂難渋仕間、御掛硯方御役所同様為難破備一箱ニ銀式匁五分充相納可申上様、万々一難破等有之節ハ、御上御存ニ被成下様儀者被相叶間敷哉奉願上様、於然者御蔭ニ一統安心仕、猶又出精仕儀ニ御座様、何卒御慈惠之御評議被成下、願之通被仰付被下様、御筋々宜被仰達可被下儀、深重奉願上様、以上

申九月

蠟屋市之助 印

器械御取入方

御役所

之油相交り申様、右晒蠟御見分相願申様、油交りニ付、

御見分ニ相成不申様付、某初蠟屋共ニ茂甚奉恐入儀ニ御座様、以来者少シニ而茂油不交晒立相納申儀ニ御座様、此節迄之所者、御買揚被成下様奉願上様、尤直段等之儀者、無調法仕儀ニ付、下直ニ御売方ニ相成様而茂不苦様、箱共ニ此儘ニメ御買揚ケ被成下様奉願上様、有様蠟箱

入替様通ニ有之様得者、大難渋仕儀ニ御座様間、御支所無

御座様ハ、何卒御慈惠之御評議被成下、願之通相済様、

御筋々宜被仰達可被下儀、深重奉願上様、以上

申七月

蠟屋市之助

器械御取入方

御役所

(一) 口達

某儀蠟請元被仰付置難有仕合奉存上様、然ル處、去冬下閑積被仰付、其末右晒蠟引当ニメ正金式千兩為替調達仕様

被仰達^レ付、則悴市兵衛一類政助手代幸右衛門正月末^ル下
 関差遣、硯屋八兵衛申談、右金借請^レ具^レ通及相談^レ処、其
 時分折悪敷判金騒動^ニ而、^(マ)錐金無御座^レニ付、三拾日余茂
 滞留仕、漸尅分銀千五百兩丈借り請、御役所相納申^レ、就
 而ハ右晒蠟之儀、長崎表積廻^レ様被仰達^レ付而、右金相払
^レ半而晒蠟積出し出来不申^レニ付、生蠟旁登せ、右替為金之
 儀、生蠟掛替晒蠟積出仕^レ様、硯屋八兵衛を以^レ及相談^レ処、
 其通ニメ晒蠟長崎表江積廻可申^レ、就而ハ、此節生蠟売方
 ニ相成、右生蠟代銀之内^ル千五百兩元利勘定前差引来^レ付、
 別帑勘定前之通、間金有^レ付何共難奉願奉恐入^レ得共、右
 間金丈之所ハ御役所より御補被成下^レ儀者被叶相間敷哉奉
 願上^レ、有様右調達ニ付而ハ、市兵衛其外三十日余茂滞留
 仕、難申上雜費茂相懸^リ、其上右間金之儀茂引請^レ通りニ
 而ハ、蠟屋共ニ茂小身之者斗ニ而、いつれ茂甚難波仕儀御
 座^レ而、何卒御慈悲之御評議被成下願之通御補被差出被下
^レ様奉願上^レ、依之別帑勘定書相添差上申^レ、以上

申七月
 御掛硯方
 御役所
 犬丸市之助 印

別 帑
 覚

正金千五百兩
 二月^ノ六月迄閏月入テ五ヶ月半
 利金八拾貳兩五合

内
 三月^ノ六月迄閏月入テ五ヶ月分
 戻^リ部
 利金三拾七兩五合

残り間金四拾五兩

以上

(一) 口 達
 金四千七百五拾兩御懸硯方^ノ御役所御引附相成^レ付、右証
 文差上^レ様被仰達奉畏^レ、然ル処、右銀之内五百兩丈ハ某
 請取不罷在^レ通有^レ付、何分右証文難差上、右之趣ハ御
 懸硯方江御達申上置^レ間、来ル十五日迄之所、一先御猶予
 被成下^レ様奉願上^レ、此旨御筋^ニ宜被仰達可被下儀、深重
 奉願上^レ、以上

申九月
 蠟屋市之助 印
 御掛硯方
 御役所
 犬丸市之助 印

器械御取入方
 御役所

口 達

金四千七百五拾兩御役所^ノ器械方御役所江御引送相成^レ
 付、某^ノ証文仕差上^レ様器械方御役所^ノ御達ニ御座^レ得共、
 右金数之内、金五百兩丈之所、去十二月晦日御役所御帳面
 請取仕^レ段被仰達^レ得共、某ニハ去十二月廿九日御役所罷

(一) 一申六月廿二日器械取入方^ノ左之通被相達^レ事
 覚

覚

一白蠟直段之儀者、自余同様売込高^ク式割引ニメ被御買
 揚儀^レ、
 一正銀尅分
 右者尅斤ニ付、冥加銀最前御掛硯方御取納相成居^レ付、

別段被渡下儀、

一同壹分

右者運賃其外諸雜費壹分五毛之内、本文之員数右同断、

以上

申六月

(一)

生白蠟御仕組ニ付而ハ、蠟并櫛実御停止被仰付置儀、

燭之儀、是迄雜物之内ニメ旅出被差免来由、然処近年異

人共白蠟相望儀段ニモハ哉、諸国共様々蠟仕組等有之由

ニ而、右蠟燭之内、間ニハ大蠟燭を拵、或者生白蠟をも同様

之姿ニメ、^(マ)稜々致旅出趣相聞、御仕組筋差支儀ハ勿論、

生白蠟一体之直段ニ差響キ、御家中初一統之難渋共可相成

儀ニ付、前断蠟燭ニ不限、蠟製之分ハ一切旅出被差留、自

然心得違之もの於有之ハ、旅出器械御取入方被差押、其

振合ニ寄り、御手メをも被仰付儀、以上

右申十二月器械御取入方被差帳ニ成ル、

役内御用蠟相納儀もの共、櫛実之買入者勿論、製振其外勝
手々いたしたし通ニ而ハ決而不相済儀ニ付、以来之儀者、
定日相立万端申談儀之様被仰付儀、

但正月は十七日

一毎月五日

右定日ニハ蠟屋中一統無洩役筋罷出、櫛実之買入或は下蠟

屋共之懸引、且蠟方製振万端得与申談、左而、申合之次

第等者、其時々委敷申達儀、

申十二月

器械御取入方

右之趣奉畏儀、以上

蠟屋 儀 八

政 六

善兵衛

市兵衛

伝左衛門

徳右衛門

久左衛門
久右衛門
熊 吉

(一) 乍恐奉願口上覚

某儀白蠟納方被仰付置難有仕合奉存儀、然処御掛硯方御仕

組中製立之白蠟百斤ニ付、四両当ニメ金五千式百四拾兩為

替拝借奉願、去冬親市之助存生之砌、一往下関積廻儀内、

於彼地三千斤丈売捌、残り拾式万八千斤当六日御買揚之儀

奉願儀、其通被仰付儀、彼地より直ニ長崎積廻儀末、

金壹兩七拾匁替を以、壹斤ニ付銀四匁四分五厘ニ而、御売

捌被成下儀旨被仰達、就而ハ、右長崎潰間之儀者、矢張御

益之内被相弁被下儀と市之助相心得、其砌蠟屋中共

遣請合之上、右之見斗を以御買揚奉願罷在儀付而ハ、壹兩

ニ付銀式匁充之明目相立、小身之面々甚以難渋仕儀ニ御座

儀、尤前書下関往返雜費入越為補、百斤ニ付正銀式拾匁充

別段被渡下置儀付而ハ、弥ヶ上何角難奉願重疊奉恐入儀ニ
御座儀得共、右間銀潰丈之処、乍今更何連と敷御補等被仰
付被下儀道者有御座間敷哉、偏ニ以奉願上儀、其通御聞済
於被成下者、御蔭を以難渋相甘キ、蠟屋中ニも猶又氣進、
一際職業出精可仕と御重恩難有奉存儀条、前断之次第幾重
ニ茂宜御憐察被成下、格段御仁恵之御吟味を以、何卒願之
通被仰付被下儀様、深重奉願上儀、以上

申十二月

犬丸市之助 印

器械御取入方

御役所

右之末、左之通被相達儀、

一蠟屋亡市之助白蠟下関積廻居儀を、当夏御買揚相成儀趣、

金間之儀ニ付難渋之訳を以、別段補被差出被下儀道者有

之間敷哉、俾市兵衛より委敷願出之趣御吟味之処、右親

市之助存生中御益之儀者、自余同様売込高之式割、倍又

下関往返雜費之儀も願通補等被差出儀末ニ付而ハ、何分

御吟味難被相附哉ニ得共、最前御掛硯方御仕法通り、斤ニ付正銀壹分宛冥加相納、彼地ニ而売捌目論見を以、永々致蔵入置由之處、右売捌一条ニ付而ハ、御掛硯方との贈答彼是ニ而、金間等之儀不相氣附、矢張御国^相双場之氣与を以願出趣ニ而、今又蠟屋共引合及難渋由、去迎金間等之儀者、一般之儀ニ而難被御聞立得共、前断下関往返其外自余難見合、格段之訳を以、左之通為補被渡下、以後之所ハ右様補等不被差出儀ニ由条、得其意可申由、

正銀拾三貫目

以上

申十二月

右御達之趣奉畏由、以上

蠟屋市兵衛

(一) 乍恐奉願口上覚
某儀亡父市之助存生中白蠟拾貳万八千斤、去十二月下関差廻由、為御替金五千貳百四拾兩拜借被差出置、是迄之御益相副、当節返上仕由様被仰達奉畏由、然処右白蠟下関ニ而之売捌急ニ行届兼、硯屋八兵衛手筋を以長崎差廻可申之処、御都合被為在、段々御増益金之末、右蠟一式当六月器械御取入方御買揚相成由付而ハ、其節代銀御下渡可被下之処、御銀繰不被為在旨ニ而、于今御下ケ銀不相成、就而ハ、大金高外ニ調儀之道も無御座由付、追々御下ケ渡相成由迄之処、御猶予被成下度、惣而御益之儀元銀御返上迄者相副、御上納可申上無御座由得共、当六月以来ハ、器械御取入方御存ニ相成、長崎表御売捌等ニ付而之諸雜費扱又自余見合何程歟、別段御益をも御取納相成由趣ニ付、前断為御替金五千貳百四拾兩之処者、当五月迄にして御益留被成下道者有御座間敷哉奉願由、尤格別之御仕法銀、数ヶ月御利留被仰付由様ニも難奉願ニ付、一刻茂御下ケ銀相成由通、猶又奉願

儀ニも御座由得共、自然当月中御下ケ銀不相成由得者、向正月よりハ御定御益相副、屹度御引合可申上ニ付、何卒願之通被仰付被下由様宜御相達可被下儀、深重奉願上由、以上

申十二月

江嶋村蠟請元
犬丸市兵衛 印

御掛硯方
御役所

(一) 乍恐奉願口上覚

某儀亡父以来数ヶ年御役内御仕組蠟請元被仰付置由処、旅地方を懸ケ数十万斤之蠟手配ニ付而ハ、時としてハ不意火急之入用筋有之由付、依于願格別之訳を以、某家居土蔵一式扱又一類平蔵家居土蔵一式引当ニメ、去ル巳年正金五百兩月五朱御益付ニメ拜借被差出、去暮迄貳ヶ年ニ金百兩相納、残り金四百兩当暮一同返上仕由様被仰達奉畏由、早速御返納申上由半而不叶儀ニ御座由得共、不斗亡父死後之

儀と申し存生中貸附置由銀筋未々取立不行届向茂多分ニ有之、何分一同之返上不行届由付、当暮五拾兩并是迄之御益相副御上納可申上由付、残三百五拾兩之処者、明暮迄打追御拜借被仰付被下度、尤御引当家店之儀、猶又手締之ため本人々々売渡ニ所役々存之印形を取、此節改而差出置可申ニ付、格別之御仁恵を以、何卒願之通被仰付被下由様、御筋々宜御相達可被下儀、深重奉願上由、以上

申十二月

江嶋村蠟請元
犬丸市兵衛 印

御掛硯方
御役所

(一)

万延元年申九月
一市之助病氣ニ付存生願左之通差出由
乍恐奉願口上覚
某儀^(白蠟納方)蠟請元被仰付置難有仕合奉存上由、然ル処、当七月

比る病氣症相煩、一円快方無御座、種々療養相加い得共、
 漸々衰弱弥増、快氣不定之体ニ罷成、全快之程茂難斗旨医
 師よりも被申聞い付、被仰付置い白蠟納方之儀、乍残念遂
 御断い間被差免被下い様奉願上い、惣而ハ御用金引請罷在
 蠟屋中江配当仕置、未タ夫々請払手数茂相濟不申、半途ニ御
 断申上い互リ重疊奉恐入い得共、右之次第幾重ニ茂被為聞
 召啓被下い様奉願上い、尤忤市兵衛万端事馴罷在い付、右之
 もの江某跡白蠟納方之儀、不相替被仰付被下い様奉願上い、
 於然者御重恩猶又難有奉存上い条、何卒御慈惠之御評議被
 成下、願之通相濟い様、御筋々宜被仰達可被下儀、深重奉
 願上い、依之医師手形相副差上申い、以上

申九月 犬丸市之助 印

器械御取入方 御役所

(一) 覚
 養父郡江嶋村蠟屋市之助儀、当七月頃より疝氣症ニ而小腹
 努張及腰脚発作熾痛有之い处、種々療養相加い得共、漸々
 衰弱弥増い付、全快之程難斗、私致療治い处如期御座い、
 以上

申九月 周防家来 高木雲順 印
 犬丸市兵衛
 御用蠟納方不相替、親市之助同様被仰付い、
 申十一月達ニ成ル

(一)万延元年申十一月 一根居証文左之通差出置い事

覚

正金四千五百両也
 右之通、櫛実仕入用御拝借被仰付可被下い、但月七朱御

益付ニメ来西九月限白蠟拾五万斤相納可申上い条、右御
 買揚代銀を以御定法之通御引合可被成下い、仍而証文根
 居如件、

万延元年申十一月

江嶋村蠟屋 犬丸市兵衛 印

器械御取入方 御役所

一右之通根居証文之内、金請取之時之左之通手形差入拝借
 いたしい事、

覚

正金六百両慥ニ請取御拝借仕い、但櫛実仕入用四千五百
 両証文根居前ニ内此節御下銀被成下い付而ハ、御定御益
 付ニメ来ル西九月限白蠟代銀を以、御定法之通御引合可
 申上い、為後証一札如件、

申十二月 犬丸市兵衛 印
 器械御取入方 御役所

(一)
 御国用相漬(マ)い蠟燭其外之儀、是迄ハ相對売買致来い得共、
 其通ニ而ハ器械御取入方御仕組筋連続不致差支い付、以来
 右蠟燭其外御国用之儀も、一般一括之御条出を以、則刻よ
 り向三月迄、左之通直段被相定、入用之時ニ御用蠟之内よ
 り被相渡い通被仰付儀い条、於外向支無之いハ、筋々被相
 達い様之事

一白蠟壹斤ニ付

代正銀三匁七分

右者蠟燭屋其外店々江兼而鑑札等被相渡置、入用之時ニ
 鈞合次第御用蠟屋々々より相渡、左い而代銀之儀者、器
 械御取入方江致直納い様、
 一生蠟壹斤ニ付

代銀三匁四分
右同断

御用蠟屋名書

江嶋	蠟屋 市兵衛
江見	同 政 六
早津江	同 善兵衛
道祖元	同 儀 八
嘉瀬町	同 伝左衛門
牛津町	同 直左衛門
室嶋	同 久左衛門

伊万里

同 久兵衛

新町

同 熊 吉

以上

申十二月

御側

(一)

御掛硯方存ニ而、大坂表為積登相成ハ生蠟千五百丸、御仕組蠟屋共江役内ハ手当相整儀ニ者ハ得共、右者纔之御益納ニ付、於内輪脇ニハ買入等を以為積登、自然と相對売買之様移行ハ半而不叶儀ニ付、蠟燭迄も御用蠟之内ハ御売出相成、都而一纏相成ハ而ハ、一般之手締ニも相響ハ付、左之通被仰付儀ニハ、

但八十五斤入
一生蠟千五百丸

右者年々十月ハ翌九月迄之内、地行御仕与蠟ハ為積登

ハ様、倍又為替御益等之儀者御掛硯方ハ打追之通取計相成儀ニハ、

一冥加式部之事

右者前断千五百丸御売込高ハ役内江御取納相成ハ様、於然者、御懸硯方江大坂より之仕切状を以、役筋納銀相整、一鉢大坂表売捌其外諸手数等之儀ハ、打追之通ニハ、以上

酉二月

右御達之趣奉畏ハ、以上

(一) 別 達

一去十月ハ当正月迄ハ、冬深ニ付、生蠟百斤ニ付油式升差ニメ製立ハ様、

一二月ハ九月迄之所者、油無生晒ニメ製立ハ様、

右之通、去十月被申達置ハ通、当二月より生晒ニメ製立ハ様、自然心得違不致様、下蠟屋共江急度申達ハ様、

一櫛実買入高見分相成ハ条、急度差出可申ハ事、
一蠟燭・生蠟・晒蠟何れも致用意置、役内ハ之当答を以、
追々蠟燭屋共ハ請取参リハ節相渡可申ハ事、

酉二月

(一) 櫛買入高御見分前左ニ

村田 孫 十	平古賀 次右衛門
--------	----------

一櫛壹万斤	一櫛四万五千斤
-------	---------

平田 小右衛門	一櫛式千五百斤
---------	---------

同式万斤	上ケ地 甚右衛門
------	----------

一櫛式千斤	一櫛壹万斤
-------	-------

綾部 安兵衛	高柳 公右衛門
--------	---------

一櫛式千斤	一同五千斤
-------	-------

一櫛八拾五斤	西尾 平 八
--------	--------

下石動 甚兵衛	一蠟八百斤
---------	-------

一櫛五千斤	宇土 辰右衛門
-------	---------

西石動	安右衛門	一櫛六千斤	下小田	新・作	一同千斤
一櫛五千斤		西尾	一同式万式千斤		一櫛三百斤
三津	太平	一同六千斤	一櫛式千斤	持丸	順藏
一同八千斤		ミの原	安永	寿兵衛	一櫛老万斤
寒水	伊助	一同五千斤	一櫛六千斤	市場	為十
一同四千斤		一櫛四百五十斤	市場	為十	一櫛千斤
宇土	惣吉	不動嶋	一同老万斤	同善助	一蠟千斤
堤村	喜左衛門	市兵衛	一蠟千九百斤	同善助	一蠟式拾五万九千斤
一櫛三千斤		一櫛四万斤	一櫛老万斤	持丸	文右衛門
一蠟式千斤		一蠟六千式百斤	一同五千斤	持丸	文右衛門
平古賀	新藏	一晒蠟式千四百斤	一蠟千式百斤	右者万延二年酉二月御見分まへ	代銀七拾五貫四百五匁
一櫛五千斤		山浦			
中津	覚兵衛	一櫛三千斤			
一同老万斤		田手			
		儀三郎			

一蠟千九百斤	同善助	一蠟千斤	土井口町	源吉
一櫛老万斤	持丸	文右衛門	代銀百式拾九貫五百匁	
一同五千斤	持丸	文右衛門	代銀七拾五貫四百五匁	
一蠟千式百斤				

下小田 新・作

一同千斤
一蠟三百斤

持丸 順藏

一櫛老万斤

同 清十

一蠟千斤

土井口町

一蠟千斤

代銀百式拾九貫五百匁

代銀七拾五貫四百五匁

代銀七拾五貫四百五匁

代銀七拾五貫四百五匁

三匁ニメ

代銀七拾五貫四百五匁

右者万延二年酉二月御見分まへ

(一)

一当十月以後白蠟御買揚振之儀、凡直段被相立、追々御売込之上ニ而、段取を以可被御引合旨、先般被相達置得共、今又御吟味之次第有之、当十月以後御益之儀、一順左之通御潤色被仰付儀也、得其意可被申也、

但五匁以上之御売込直段之節
一高之老割半

右者最前高之式割半引ニメ御買揚ニ相成筈ニルを、本文之通、尤長崎表諸雜費之儀是迄

御上之被差出来得とも、本文御潤色相成ルニ付、以来蠟屋之相弁ル様、

但四匁ノ四匁九分九厘迄
一高之老割

右者最前式割ニメ御買揚ニ相成ルを右同断、

但三匁九分より以下
一高之五部

右者最前老割半引ニメ御買揚ニ相成ルを右同断、

申十一月

器械御取入方

右之趣奉畏ル、以上

御用 蠟屋 中

(一) 奉願口上覚

某儀御用蠟納方被仰付置難有仕合奉存上ル、然所下蠟屋之内、数人之面ニ蠟方御仕組打追之通ニ而ハ難波仕ル段、委曲去冬其御筋を以願出ル様、就而ハ右様難波之面ニハ納蠟不仕様被仰達ル付、則下蠟屋之儀相断申ル、然ル末、其後いつれも追々相歎ル者、蠟方之儀者、先年ノ致来ル事ニ付、取繁キ罷在ル者其内ニハ引合之變化も可有之、将又御益之儀も御減相成ル趣ニ付而ハ、打追下蠟屋ニ相付呉度、何分從來之職業難相離、一課心得違之振合只管申詫ル、惣而ハいつれ茂先年ノ之蠟職ニ而製方向茂能吞込、斤高之納方仕ル面と申御拝借銀引合滞りも不少、彼是ニ而強チ附離仕

兼は都合も有之は処、又は様心得違之儀無之、殊ニ筋違之願出等仕間敷、万端御達之旨屹度可奉畏手形を茂取メ其乗出し為仕儀ニ御座は、其末出来蠟此節御見分奉願は処、右手前之蠟御省相成始末被御問合、右者前条之通り引合残り銀茂不少有之、且者私前出来蠟差出之高不足仕不相叶存は処、一応心得違之訳呉々相詫はニ任セ、其御御伺も不申上互り、今更深重恐入奉存は得共、打追納方被仰付被下は半而ハ、彼者共ニも実々差支可申、夫而已ならず、私御拜借筋御引合ニも相懸は儀ニ而俱々当惑至極仕は条、何卒御憐愍之御評議被遊可被下儀、重疊可奉歎願は、以上

西六月

江嶋村
蠟屋市兵衛 印

器械御取入方
御役所

(一) 乍恐奉願口上覚
去夏下関は長崎積廻白蠟之内、百斤三合入九拾式箱惡製御座はニ付、製直シ相納は様、今般被仰達奉畏は、就而ハ其通取斗は半而不叶儀ニ御座は得共、右製直ニ付而ハ、過分之雜費相懸リ難波仕儀ニ付、近來難奉願重疊奉恐入は得共、何卒於長崎者御売捌被成下は道者有御座間敷哉、於然者当月は向御売捌之内、御主法之御益別段相納可申は条、格別御憐助之以御吟味、願之通被仰付被下は様、深重奉願上は、以上

西五月

江嶋村
蠟屋市兵衛 印

器械御取入方
御役所

(一) 御達
白蠟入箱之儀、御用箱屋は請取は通可仕之処、前辺手前に

おゐて相拵は箱相運罷在は付、右ニ而段々納方仕は、残り今八拾三箱御座は付、夫丈ハ打追ニメ御納方仕は様被仰付可被下奉頼は、尤右相拵は砌一同伐立置は箱板之儀、別用相潰可申儀ニ御座は条、跡箱之儀箱屋御手当被遊被下は様追々奉願儀ニは、宜被為御聞啓可被下は様、深重奉願上は、以上、

西六月

江嶋村
蠟屋市兵衛 印

器械御取入方
御役所

(一) 西五月左之通被相達は

下蠟屋名書最前差出は得共、其後相變は趣ニ付、今又惣名書居所付等委敷書載之、来月五日無物落持出可申は、以上

西五月

器械御取入方

右之趣奉畏は、以上

右之末惣名書差出は事

(一) 乍恐奉願口上覚
我々儀東目村ニ罷在、從來蠟製相営御用蠟納方仕、御蔭ニ家内相統仕來難有仕合奉存は、然ル処去冬蠟方御仕組難洪之訳、其御筋江奉願は処、右願書御差戻シ相成、就而ハ今又何歎奉願は儀重疊恐入奉存は得共、先年來御用蠟相整は儀ニ而、何分難取止御国潰高之儀者纒之斤数ニ而、迎も相統相成兼甚難波罷在は条、打追御用蠟納方仕は様被仰付被下は道者有御座間敷哉、伏而奉願上は、尤蠟製其外万端御達通屹度可奉畏儀ニ御座は間、何卒願之通被仰付被下は様、其御筋は宜御相達可被下儀、深重奉願は、以上

西六月

山浦村
蠟屋寅右衛門 印

平田村

同 庄兵衛 印

綾部村

同 安兵衛 印

右同所
 同 伊 十 印
 原古賀村
 同 新 藏 印
 右同所
 同 新 助 印
 右同所
 同 甚兵衛 印
 右同所
 同 次右衛門 印
 上ヶ地村
 同 甚右衛門 印
 菱原村
 同 次 平 印
 高柳村
 同 原右衛門 印

堤村
 同 喜左衛門 印
 西尾村
 同 文 平 印
 右同所
 同 平 八 印
 右同所
 同 幸兵衛 印
 右同所
 同 儀三郎 印
 右同所
 同 市太郎 印
 右同所
 同 利兵衛 印
 右同所
 同 与 平 印

宇土村
 同 辰右衛門 印
 右同所
 同 又五郎 印
 持瓦村
 同 順 藏 印
 右同所
 同 清 十 印
 右同所
 同 文右衛門 印

犬丸 市兵衛殿
 林 政 六殿
 武富 義 八殿
 友田徳右衛門殿

右同所
 同 為 十 印
 宇土村
 同 安兵衛 印

(一) 口達

浜口村
 同 卯 八 印
 安永村
 同 善兵衛 印
 市場村
 同 善 助 印

我々存下蠟屋之面々、去冬蠟方一条其御筋江奉願ひ処、右願書御差戻し相成ひ段承知仕ひ、然末此節別紙之通、我々を以願出ひ付、前断願出之次第及問合ひ処、右者算当向彼是不調子合之処、願書を茂差出ひ通りニ移り行、惣而ハ何れも前方の御用蠟納来儀ニ而何分難取止、尤地方売蠟燭屋其外之儀ハ、纔之儀ニ而迎も相続相成兼打追御用蠟納方

仕ゆ半而ハ、反的差支可申趣無余儀相聞ゆ条、御支所無御座ゆハ、打追納方仕ゆ様被仰付被下度、於我々同様奉願上ゆ条、宜敷御吟味被遊被下度、此段御達申上ゆ、以上

西六月

- 蠟屋徳右衛門 印
- 同 儀 八 印
- 同 市兵衛 印
- 同 政 太 印

器械御取入方

御役所

西六月

- 蠟屋義 八 印
- 同 市兵衛 印
- 同 徳右衛門 印
- 同 伝右衛門 印
- 同 久左衛門 印
- 同 久兵衛 印

器械御取入方

御役所

(一) 口 達

我々納方大坂積廻シ生蠟為御替金、老丸ニ付四両式ニメ被差出被下ゆ儀ハ、被為叶間敷哉奉願上ゆ、下蠟屋中ニも仕込銀高手薄就中当年之儀、櫛実其外高直ニ付難渋仕居ゆ付、何卒願之通被仰付被下ゆ道者有御座間敷哉、宜敷被遂御吟味被下ゆ様、此段御達申上ゆ、以上

(一) 口 達

我々相納申ゆ大坂御登セ生蠟、御見分前之通り、来月五日迄ニハ無間違積出可仕ゆ、此段御達申上ゆ、以上

西六月

- 前之人數
- 連 名

器械御取入方

御役所

(一) 口 達

先達而御見分白蠟七拾七箱之義、武富儀八白蠟則今積出相成ゆニ付、右ニ積合之義談合仕ゆ得共、積切出来不申ゆニ付、当月廿日迄百箱者出来揚ゆ見渡前ニ付、束而百七拾七箱積廻リ通被仰付可被下ゆ様奉願上ゆ、以上

(一)

御掛硯方存ニ而、大坂表為積登相成ゆ生蠟之儀、委曲最前相達被置ゆ通、役内御仕組蠟之内より、左之通積登可申ゆ、尤積出し比合之儀ハ追而被相達儀ニゆ、

- 同 市兵衛

西八月三日

蠟屋市兵衛

生蠟式百五拾丸

以上

器械御取入方

御役所

西三月

御 役 名

(一)

御掛硯方存大坂登生蠟最前割付品之内、当時出来立居ゆ分差出書を以、急速役筋相達可申ゆ、以上

右之趣奉畏ゆ、以上

蠟 屋 中

西三月廿六日

器械御取入方

右之趣奉畏ゆ、以上

(一)

白蠟当九月迄請負差出高之内、当六月迄相納ゆ、残七月迄九月迄月々見分を請積出ゆ斤数急ニ御用有之ゆ条、急速差出可被申ゆ、以上

蠟屋 政 六

西七月十五日

右之趣奉畏ゆ、以上

御役名

蠟屋中

存大坂御登セ生蠟式百五拾丸ニ相懸リ為御替銀、最前三兩当ニメ被渡下ゆ処、此節依願今又壹兩宛増銀御下渡被下ゆ付而八月ニ五朱御益付ニメ、右生蠟追々大坂表御売込代銀を以、御定法之通御引合被仰付可被下ゆ、仍而証文如件、

(一) 口達

西六月廿六日

蠟屋市兵衛 印

此節大坂御登セ生蠟為御替銀之儀前方壹丸ニ付三兩宛被差出被下ゆ得共、当時者蠟直段格別引上ケゆ付、前方同様ニ而ハ難渋仕ゆ付、壹丸ニ付四兩宛ニメ被差出被下ゆ道者有御座間敷哉、此段奉願上ゆ、以上

器械御取入方

御役所

西六月

(一) 口達

蠟屋大丸市兵衛 印

器械御取入方

御役所

当八月中白蠟凡百五拾箱相納ゆ手筈相付罷在ゆ、此段御達申上ゆ、以上

西八月

蠟屋市兵衛 印

覚

正金式百五拾兩儘請取御拝借仕ゆ儀実正也、但御懸硯方御

器械御取入方

御役所

口達

御役所ニ当ル

一白蠟百五拾箱

右者当八月中見渡し前

(一) 乍恐奉願口上覚

一同百箱

右者来九月中見渡し前

右之通相納ゆ手筈相付罷在ゆ、此段御達申上ゆ、以上

西八月

名

御役所ニ当ル

去夏下ノ関ル長崎積廻白蠟之内、百斤三合入九拾式箱悪製御座ゆ付、製立相納ゆ様今般被仰達奉畏ゆ、就而ハ其通取計ゆ半而不叶儀ニ御座ゆ得共、右製直ニ付而ハ、過分之雜費相懸リ難渋仕儀ニ付、近来難奉願重疊奉恐入ゆ得共、何卒於長崎表御売捌被成下ゆ道者有御座間敷哉、於然者当月より向御売捌迄之間、御定法之御益別段相納可申ゆ条、格別御憐助之御吟味を以願之通被仰付被下ゆ様、深重奉願上ゆ、以上

西五月

名

御役所ニ当ル

(一) 覚
正金百兩儘請取拝借仕ゆ儀実正也、但去申十月以後納蠟代銀ニ当御取替被差出被下ニ付而ハ、御定御益付ニメ、追而御引合被仰付可被下ゆ、依而証文如件、

文久元年西十月

名

(一)
白蠟製方ニ付、櫛実買入振其外廉々左之通被仰付儀ニゆ

一 櫛実之儀、是迄之通勝手ニ買入相整ゆ通ニ而ハ、自然
と耀上ケ不相当之買入もいたしゆ之趣相聞ゆニ付、以来
櫛実買入之節者、直段合等時ニ役筋達出斤目改、其外役
ニ立会ニ而買入ゆ様、

蠟屋 中
中嶋弥七左衛門
木下 忠左衛門
中西貫太右衛門

一下 蠟屋之儀、間ニハ数ケ所相跨リ、其向ニより仕入銀等
借請居ゆもの有之趣相聞、決而不宜儀ニ付、以来下蠟屋
之儀兼而夫ニ差定置、右様渋難之儀無之様、自然不相用
もの於有之者、仕入銀等之儀被相省儀ニゆ、

附リ、下蠟屋名前之儀、兼而差定置其内替目有之節者、
其時ニ役筋達出ゆ様、
一 諫早・多久両所之儀者、於彼方前条之手メリ嚴密ニ相成
ゆ様、

以上

西十月

御役名

右御達之趣奉畏ゆ、以上

右者
油入下製蠟燭
豆津通ニメ筑前行
轟木通 久留米

(一) 奉願口上覚
某儀御役所御用蠟納方被仰付置難有仕合奉存ゆ、惣而者先
年来蠟燭をも相拵、久留米領其外売方罷在ゆ処、先般蠟製
一切旅出留被仰達奉畏ゆ、然ル処其筋ニ得意之蠟燭屋いつ
れも差支ゆ趣、追々示談申来ゆ条、左之通旅出被差免被下
度奉願ゆ、尤地行御用蠟手配之外ニ前断蠟燭製相整ゆ儀ニ
付、何卒願之通被仰付被下ゆ様、深重奉願上ゆ、

但御定御冥加銀則納仕儀ニ御座ゆ、

深重奉願上ゆ、以上

以上

西十一月

西十一月

名

名

御役所ニ当ル

御役所ニ当

(一)

(一) 奉願口上覚

某儀御役所御用蠟納方被仰付置難有仕合奉存ゆ、就而者右
蠟箱之儀、御用箱屋より請取入方仕相納申答之処、田代蠟仕
組方当時相止、箱数凡五百斗リ不用ニ相成ゆ趣承知仕ゆ付

白蠟長崎廻着之上者、出役ニ請取之一札差出相成ゆを、其
時ニ役内相納ゆ様、右無之而ハ帳内納リ手数差支へ、銘々
引合不相叶儀ニ付、以来右之心得を以手数落等不致様得其
意可申ゆ、以上

罷出寸法其外相改ゆ処、此御方御製立之箱ニ相違ゆ儀無御

西八月廿八日

座、直段之儀至而下直ニ相当りゆ間、右蠟箱買整入組相納

御役名

ゆ通被仰付被下ゆ儀ハ被相叶間敷哉奉願出ゆ、尤御上江ハ

右御達之趣奉畏ゆ、以上

為御冥加何程敷相納、箱屋江も何となしニも難差置、右等

蠟屋 中

之儀ハ、いつれ共被仰付次第可奉畏ゆ間、御支所無御座ゆハ

、何卒願之通被仰付被下ゆ様、御筋ニ宜被仰達可被下儀、

(一) 白蠟製立之儀、十月より正月迄、油式升差、其外ハ生晒ニメ
製立ゆ様被仰付置ゆ得共、是迄之宿習とも可申哉、動レ者

油差加何分論方等ニ而之手メリ相付兼、然ル処、異人共之儀段々功者ニ相成、当時ニ而ハ生晒而已ニ而、油入之方ハ一円相望不申、尤時ニ依リ買入ル異人有之儀節ハ、生晒取加一般ニ直段引下ケ、平均合を以買取ル儀ニ而、御壳捌御手張之儀ハ不及申、^(マ)台体之直段ニも差響キ、打追之通ニ而ハ、御領中ニ懸ケ御不益共可相成儀ニ付、以来左之通被仰付儀也、

一白蠟之儀、季節不拘都而一般生晒ニメ製立ル様之事、
一油入之蠟有之節者、見分之時ニ嫌出相成儀ニ付、心得違不致様之事、

一白蠟之儀、潜ニ油取交所作等を以体能相製ルもの等可有之哉難斗、自然右様之もの於有之者、以後御手メ之ため、左之通、

一壹割

右者地行御益之上、別段御取納被仰付ル事、

以上

西八月廿九日

御役名

右御達之趣奉畏也、以上

蠟屋 中

別紙御達之趣承知仕也、以上

諫早屋敷

中嶋弥七左衛門

中原 要助

多久屋敷

木下 忠左衛門

柴田 善右衛門

文久元年西十一月

一根居証文左之通差出ル事

覚

正金三千五百兩也

右之通、櫛実仕入用御拝借被仰付可被下也、但、月七朱御益付ニメ、来戌九月限白蠟拾万斤相納可申上ル条、右御買揚代銀を以、御定法之通御引合可被成下也、仍而証文根居如件、

文久元年西十一月

江嶋村

蠟屋市兵衛 印

器械御取入方

御役所

(一)

文久元年西八月

一諸郷普請用竹木其外直段増之義、御蔵方左之通被相達ル事、

一諸郷普請用竹木其外直段之儀、是迄被差出置ル御定等ニ

而ハ、何分買入不行届ニ付、割増被差出被下度、材木屋

共願出ル段委曲郷普請方達出之趣御吟味之処、前断

西八月廿八日

御蔵方

右之趣奉畏也、以上

御蔵方

西八月廿八日

御蔵方

材木屋

市右衛門

御蔵方

御蔵方

御蔵方

御蔵方

御蔵方

御蔵方

御蔵方

御蔵方

御蔵方

御蔵方

御蔵方

御蔵方

御蔵方

御蔵方

御蔵方

御蔵方

御蔵方

御蔵方

御蔵方

御蔵方

御蔵方

御蔵方

御蔵方

御蔵方

御蔵方

御蔵方

御蔵方

御蔵方

同良助
同清藏

増、右同断、

覚

一五寸廻竹、拾本ニ付、元直段定銀三匁八分式厘三毛之上、
壹割半増被差出置_レ上、去年見合式割増之上、当節壹割
半増被差出儀_レ、

一井樋方大工木挽壹人ニ付、元賃銀壹匁八分壹厘ニ式割壹
分ニ割増被差出置_レ上、去年見合式割半増、右同断、
一諸郷橋懸替堤尺八立替其外大工壹人ニ付、元賃銀三匁五
一山石壹坪ニ付、元直段定銀百六拾壹匁六分ニ当節壹割半
増被差出儀_レ、
以上

一末口五寸式間木壹本ニ付、定銀三匁壹分三厘丸毛ニ式割
半増之上、去年見合式割増被差出_レ上、当節壹割増、右
同断、

(一) 生蠟御印願手数左ニ

口達

一檜角五寸長式間壹丁ニ付、定銀拾壹匁七分四厘ニ四割増
被差出置_レ上、去年同様三割増之上、当節式割増、右同
断、

御懸硯方御存生蠟左之通大坂積廻シ_レ付、御印御手数并御
送状被差出被下度、此段御達申上_レ、以上

一松五寸角長式間壹丁ニ付、定銀九匁式分九厘九毛式割壹
分増被差出置_レ上、去年同様式割半増之上、当節壹割半

一生蠟コミ分印 何拾丸
一同ナヨリ分印 何丸
一同新ミ合印 何丸

蠟請元

其外

御懸硯方

御役所

(一) 口達

我々儀他村住居罷在、御重恩之御蔭を以相統仕来難有仕合
奉存_レ、然処近年柴薪手^(妻)募買入方不行届、殊之外手支罷在_レ
処_レ、依願如前方御山御渡方相成難有次第奉存_レ、就而者
当時是等之儀御用繁之御半難奉願深々奉恐入儀ニ御座_レ得
とも、当年之儀も不相替何程敷ツ、歟御渡被下_レ様奉願_レ、
於然者朝夕之薪用者勿論外聞旁難有仕合奉存_レ条、何卒願
之通被差免被下_レ様、筋々宜敷御相達可被下儀、深重奉願
_レ、以上

御山方
御役所

(一) 乍恐奉願口上覚

我々同職庄右衛門儀、養父郡竹木并山石納方御用屋被仰付
置_レ処、去ル十二月御差迦ニ相成_レ跡御用屋同職市右衛
門江当分被仰付旨我々ニ難有奉存上_レ、然処当春竹木并山
石等無間迦納方相整被為申儀ニ御座_レ、就而者納方之儀当
分と有之_レ而者、竹木并山石買入向内輪懸銀其外茂手配等
差支_レ儀も御座_レ条、不相変自余同様同人へ被仰付被下度、
一体者右御用屋之儀、先年市右衛門家_レ相分ケ居_レ職方ニ
而御座_レ条、我々も伏而奉願上_レ、於然者御用弁猶又御用
支等不相成通納方相整可申上_レ条、御支所無御座_レ得者、
願之通相済_レ様、御筋々宜敷被仰達可被下儀、深重奉願上
_レ、以上

亥八月

犬丸市兵衛
村田 伝作

子七月

材木屋丈三郎
 同 藤吉
 同 二右衛門
 同 清藏
 同 儀助
 同 六右衛門
 同 重兵衛
 同 五兵衛
 同 次兵衛
 同 茂平

郷普請方

御役所

右者元治元年子七月ニ願出

(一) 乍恐奉願口上覚

某儀養父郡御境目荒籠其外山石納方御用屋被仰付置、御蔭を以家内相続仕難有仕合奉存上、然処右山石之儀手近キ

元治元年子六月

山石屋市右衛門

場所者取^(ママ)讞年々山元手遠相成、人馬賃錢をも同様相増

半而場所々運方不相叶、何分御定直段ニ而色合不申、難
 渋罷在^(ママ)半、申^(ママ)西米価ニ連、運賃銀等格別相増^(ママ)半而不
 相叶、至極難渋仕^(ママ)段奉願上^(ママ)処、酉^(ママ)戌九月迄元直段ニ
 老割半増銀被仰付、其後只様諸色引揚納方不行届ニ付、去
 ル亥暮右之上三割増銀奉願上^(ママ)処、後年打追ニ被仰付奉畏
 御買揚為仕儀^(ママ)御座^(ママ)、就^(ママ)而者只様諸色之高料と相成、殊
 ニ年々山元手遠相成、運賃銀等弥ヶ上相増^(ママ)ハ而納方不行
 届、小身之某何連敷手段相付不申、当惑千万敷ヶ敷次第奉
 存^(ママ)付、近比御用繁之御半難奉願^(ママ)至極奉恐入^(ママ)得とも、去
 暮売上直段之上、当節三割御増銀被仰付被下道者有御座間
 敷哉、偏ニ奉歎願^(ママ)條、格別御憐助之被為遂御評儀^(ママ)、何卒
 願之通被仰付被下^(ママ)様、此段御筋^(ママ)被仰達被下^(ママ)儀、深重
 願^(ママ)、以上

165

郷普請方
御役所

(一) 覚

江見津木場屋敷老軒代官所ヨリ手形取替し、左之通、但御代官原五郎左衛門殿代、

手形覚

江見津川端芦野、去ル寅年御仕与之楯ニ付而ハ、津内惣支配相成^(ママ)半而不叶由ニ^(ママ)得共、某儀津内へ抱屋敷致所持、手代相住居、郡中郷普請御用材木納来^(ママ)リ^(ママ)ニ付、右野方御成目相納材木揚場ニ致来^(ママ)未ニ付、難渋之訳有之、双方之利害於筋々御打分ヶ可相成^(ママ)得共、津内之指支不相成通有之^(ママ)半ハ、御役所限リ御取斗^(ママ)様、御座^(ママ)旨被仰達奉畏^(ママ)、左ニヶ条を以申上^(ママ)、

一前断芦野御新地、御成目ハ相懸^(ママ)リ^(ママ)得者、御政事ハ御筋々御触達有之所役へ致一貫居^(ママ)ニ付而者、本田、本屋

敷同様、別当・咄・町役^(ママ)之支配を請^(ママ)儀者勿論、津内諸申談相洩^(ママ)儀有之間敷事、
 一右場所芦野面ニ者有之^(ママ)得者、一体津内船附少ク、数拾軒之津民住居之場所船出入荷物之揚下ヶ差支^(ママ)処、兼而惣持ニ被致度心得至極尤ニ^(ママ)得共、此節某難渋之訳を以、潰地ニ連出置共互ニ難渋を考、礼節を加へ、差障^(ママ)リ無之通^(ママ)り心得罷在^(ママ)事、

一右ニ相懸^(ママ)リ御上納銀諸願共以来自余之見合別当表江差出第一川流ニ付、一統之取計不仕諸事津並之支相成間敷事、
 右之通り相違不申上^(ママ)、以上
 安政三年辰五月

江嶋村材木屋 市右衛門
 同所一類 市之助
 材木納方手代 治平
 江見津住居

(一) 達帳写

掛内芦野之儀、人々請地ニ相成^(ママ)而者指支^(ママ)儀有之、天保

十三寅年其村其津百姓惣請ニメ、無片釣伐分ハ様申達為相成儀ニハ、江見津式間ニ拾八間程之野方有之野留不氣附ニメ、是迄江嶋村市右衛門手代治平ハ御成目直取立致来ハ、江見津中船附場不自由ニ付、色々弁利之筋穿鑿いたしハ、寅年被相達調子ニ付、仕組之通相成ハ得者、往々津内一統之潤と相成ハ、惣請前成目等も一統ハ相納可申心得罷在ハ得共、市右衛門儀も抱屋敷ニ而御用材木数代納来、材木請払場所ニ致上納をも相納居ハ、俄ニ取離シハ而者色々難渋之次第申立、双方之趣意行違、無抛筋々取調子ニも相成ハ半而ハ難差分ケハ得共、市右衛門請地ニ致置ハ半ハ、津内差障不相成通別紙手形を以伺申出、津内をも互之難渋勘弁を以懇談ニ付、矢張市右衛門より請地ニ而致上納、材木取扱諸事支配ハ、本田本屋敷同様、別当・町役ハ之沙汰可有之儀ハ也、

右御達趣奉畏ハ、以上

辰五月

江嶋材木屋
市右衛門

同所 一類心鑑
市之助

江見津手代
治平

同所
別当 政六

咄 梅右衛門

町役又四郎

同 吉藏

同 又右衛門

野留庄屋
中村勝右衛門

(一) 乍恐奉願口上覚 忝割成入之願書

某儀、亡父以来数拾ケ年御役内御仕与蠟請元被仰付置ハ、旅他方を懸数十万斤之蠟手配ニ付而者時としてハ不意

火急之入用筋有之ハニ付、依願格別之訳を以、某家居土蔵一式扱又一類平藏家居土蔵一式引当として、去ル巳年正金五百兩月五朱御益付ニメ拝借被差出、去暮迄六ケ年ニ金三百兩相納、残金式百兩当暮一同返上仕ハ様被仰達奉畏ハ、早速御返納申上ハ半而不叶儀ニ御座ハ得共、不斗亡父死後之儀と申、存生中貸付置ハ銀筋、未タ取立不行届向も多分ニ有之、何分一同之返上不行届ハニ付、当暮五拾兩并是迄之御益相副、御上納可申上ハニ付、残百五拾兩之處者、明暮迄打追御拝借被仰付被下度奉願上ハ、於然ハ御蔭ニ手配方も行届、御重恩尚又難有奉存ハ条、格別御仁惠之御評儀を以、何卒願之通被仰付被下ハ様、御筋々宜敷被仰達被下ハ儀、深重奉願上ハ、以上

子十一月

犬丸市兵衛

御懸硯方

御役所

(一) 口達 同願

某儀御仕与蠟請元被仰付置ハニ付、依願正金式百兩月五朱御益ニメ、去暮拝借被仰付置ハ内、当節正金五拾兩分御益丈相納、残元金百五十兩之處、来暮迄打追拝借被仰付被下度奉願上ハ、尤引当之儀ハ、是迄之通り差上置申上儀ニ御座ハ、何卒願之通被仰付被下ハ様、深重奉願上ハ、

子十一月

蠟請元
犬丸市兵衛

御懸硯方

御役所

(一) 覚

定銀拾壹貫百拾五刃

右銀郷方坪石代銀之内ハ御取替ニして相渡ハ様、御点合被差出被下分也、但養父郡御境目荒籠其外御普請用

山石六拾坪代申乞儀ニ御座也、追而入切之上起方可相
整也、以上

元治元年子十一月

山石屋 市右衛門

郷普請方御役所

(一) 乍恐奉願口上覚

我々儀蠟請元被仰付置難有仕合奉存上也、然処近来生白蠟
共拔荷ニ而旅方相運也者間々有之也哉相聞へ、右故敷下蠟
屋が我々仲間内江持出也蠟手少ク、村々櫛実直段合之儀も
長崎表相場不釣合ニ相見へ、各々纒之御冥加銀等ニ相迷、
拔荷等仕也者有之共ニ而者無御座哉、右躰之者有之也而
者、下蠟屋にも自然と宿習之様相成、左半而者御仕組之
妨ニも相成也故、心得違之者等無御座也様、一般被仰達被
下也様奉願儀ニ也、惣而御法違之手数を以、旅出仕也者見
当次第、我々へ差押方被仰付被下也儀ハ被為叶間敷哉、於然

ハ御隣領近キ端々へ手先之者相立、手々相付置可申、自然
差押へ也砌者、其懸リ之所役へ封印之上相預ケ置、直々御
役所御達申上儀ニ御座也、就而者差押へ也者へ為御褒美高
之四部丈御下渡被成下也様奉願上也、当時御用繁之御半奉
願上も通り重疊奉恐入也得とも、旁何卒願之通被仰付被下
度、此段御願申上也、以上

子十一月

請元中

御懸硯方

御役所

(一) 乍恐奉願口上覚

我々儀、養父郡江嶋村罷在、蠟干莖拾式枚宛被差免置難有
仕合奉存也、然処此節同所罷在也一類常吉へ引讓之儀、内
証双方申談奉願上也条、御支所無御座也ハ、願通被仰付

被下也儀御筋々宜御相達奉願也、以上

丑三月

林太郎

佐助

庄屋武兵衛殿

一同式拾枚

右者同所一類林太郎・佐助が式拾四枚讓請、扱又六枚新
ニ被差免被下度奉願上也、

右同所

市兵衛

前文之通、懸リ内佐助其外も願出也条、宜被遂御吟味被
下也儀、断本文ニ御座也、以上

江嶋村

庄屋武兵衛

右者地行拾式枚ニ也処、此節八枚増莖右同断、
右之通讓受扱又増莖被差免被下度奉願上也条、御支所無
御座也ハ、何卒願通被仰付被下也様、御筋々宜御相達可
被下也儀、深重奉願也、以上

御代官

御役所

丑三月

常吉

市兵衛

庄屋武兵衛殿

前書之通、懸リ内常吉其外も奉願上也条、宜被為遂御吟味
可被下儀、断本文ニ御座也、以上

養父郡江嶋村

常吉

一晒蠟干莖三拾枚

(一) 乍恐奉願口上覚

丑三月

江嶋村
庄屋武兵衛

御代官
御役所

(一) 乍恐奉願口上覚

某儀何郡何村罷在地行蠟干蒔何枚被差免置、御蔭ニ家内相統仕来難有仕合奉存上_レ、然_レ此節何枚増蒔被差免被下度奉願上_レ条、御支所無御座_レハ、何卒願之通被仰付被下_レ儀、御筋_ニ宜敷御相達可被下儀、深重奉願_レ、以上

丑三月

何村
何 某

庄屋何兵衛殿

前書之通、懸_リ内何某奉願上_レ条、宜被遂御吟味可被下儀、断本文ニ御座_レ、以上

庄屋何某

(一) 但此願書入不被相叶_レ、以上
乍恐奉願口上覚

養父郡江嶋村
犬丸市兵衛

正金百五拾兩

長防御追討ニ付、御物入被為在_レ趣奉恐變_レ、就右如書載奉献上度奉存上_レ条、御筋_ニ宜被仰達被下_レ様御相達可被下_レ儀、深重奉願_レ、以上

丑正月

犬丸市兵衛

庄屋武兵衛殿

右之通、掛内犬丸市兵衛_ノ願出相成_レ条、宜被為遂御吟味可被下_レ、断本文ニ御座_レ、以上

庄屋武兵衛

御代官
御役所

(一) 乍恐奉願口上覚

某儀養父郡御境目荒籠其外山石納方御用屋被仰付置、御蔭を以家内相統仕来難有仕合奉存上_レ、惣而者右山石以前者石村近所_ノ堀出豆津村・下野村迄相届納来_レ處、諸色高直ニ付、人馬賃錢難渡之旨奉願上_レ處、去ル戌年元直段ニ壹割半増御聞濟ニ而、右山石壹坪ニ付取束、定銀百八拾五匁八分四厘年_ニ被仰付のみニ取繁罷在_レ、然_レ處石場床年_ニ手寄之場所より取尽、只今ニ而ハ道法一倍余も手遠相成、夫ニ連_レ賃錢をも同様壹駄ニ付正銀四匁余も相渡_レ半而ハ、雇付出来不申_レニ付、去暮又_ニ御直段増奉願上_レ處、跡年打追ニ被仰付奉畏、一体再願をも仕度奉存上_レ得共、最早御仕切ニ差支_レニ付、不得止事売上為仕儀ニ御座_レ、就而者諸色無類之高価ニ引連_レ只様内輸入費大總ニ相嵩_リ、小身之某必止と差支、去迎大切之御用

郷普請方
御役所

山石屋
市右衛門

(一) 乍恐奉願口上覚

某儀養父郡下野村_ノ豆津村御境目筋荒籠其外御普請用山石納方御用屋被仰付置難有仕合奉存上_レ、惣而右山石前方立石村養原村脇_ノ堀出右場所迄相届納来_レ處、諸色高直之訊

を以、戌年元直段ニ壹割半増被仰付、壹坪ニ付正銀百四拾八匁六分七厘頂戴仕リのみニ御用相弁^レ処、石場床只様取
 尽、当時ニ而ハ道法一倍余も手遠相成、夫ニ准シ増賃錢を
 も相与へ^レ半而相弁兼^レニ付、難波之次第去ル丑年奉願^レ
 末、壹坪ニ付増銀入テ正銀貳百三拾七匁被渡下旨御達ニ相
 成、然処当時如何之時變ニ移行^レ哉、日々増諸色未欠有之、
 高価与相成、凡往来里數三里余之道法壹駄貳百五拾斤持ニ
 入、正銀拾壹匁貳分五厘余も相与へ^レ半而雇付出来不申、
 去迎御用支等相成^レ而不可然甘意之工面色々仕見^レ得共、
 当折柄入費只様相嵩最早小身之某更ニ凌道無御座、彼是心
 痛此時ニ差迫^{（途）}十方ニ暮罷在^レ條、近比御用繁之御半奉恐入
 得共、壹坪ニ付正銀貳百三拾七匁去ル丑暮御聞濟之上、
 当節銀四百九拾匁貳分被相増、束而正銀七百貳拾七匁貳分
 ニ御楯替^{（立）}被仰付被下道者有御座間敷哉、偏ニ奉歎願^レ條、
 御仁恕之被為遂御評議、願之通被仰付被下^レ様、御筋々宜
 敷被仰達可被下儀、深重奉願上^レ、以上

寅八月

山石屋
市右衛門

郷普請方
御役所

覚

一山石壹坪

此斤壹万六千六百六拾斤

代正銀七百貳拾七匁二分

右ハ馬壹駄ニ付貳百五拾斤、日ニ壹度半下ニメ、人馬
賃銀拾六匁八分七厘五毛ツ、本文之員數

内

正銀貳百三拾七匁

右ハ去ル暮売上御定直段、定銀貳百九拾六匁貳分
五厘代

同四百九拾匁貳分

右ハ去暮売上前ニ当節御増銀御願申上^レ

正銀七百貳拾七匁貳分

右之通目安前ニ御座^レ、別紙之通御楯替^{（立）}被仰付被下度奉
願上^レ、以上

寅八月

山石屋
市右衛門

郷普請方
御役所

(一) 慶応貳年

子十二月四日
口 達

昨朔日久留米内談役原富重左衛門、爰元比日^レ毎々被仰聞
 御地御用材木屋衆豊後筋買入之丸太類川下シ相成^レ処、
 宮地木会所之者増運上等之儀、何角与申立、落着之場ニ不
 相到^レ処、右丸太類相預ケ被置^レ由ニ而、難波之次第御

筋歎願ニ相成、殊ニ御用筋も必止与御差支ニ相成^レ由ニ而、
 是迄不相振儀申立^レ通りいかか之都合ニ^レ哉、預御向合セ
 有様役場違之儀ニ而、一向不相心得早速其筋申達^レニ付、
 調子合ニ相成^レ処、阿の方材木屋ども日田表材木屋く差
 向申極之次第有^レ由、乍然右者全ク御地郡ニ相懸^レ儀ニ
 而無^レ之処、木会所之者何等之心得違ニ而左様取扱いたし^レ
 哉決而不宜ニ付、右之者偕又日田表差向^レ材木屋共当時取
 調子中ニ而御座^レ得共、未タ差向御噂いたし^レ通相到不申、
 併シ前断之通り専日田表差向之事ニ而御地郡ニ不相抱儀ニ
 付、一刻も相預ケ被置^レ丸太類請取ニ相成、是迄いたし来
 通^レり之手數向ニ而川下シニ相成^レ様御申達被下度、有様
 不手都合之儀等申扱^レ処、御役筋御手込とも相成^レ通り
 氣之毒ニ相心得^レ條、右之段宜御執達被下^レ通り及挨拶、
 惣而ハ右相預ケ被置^レ材木者纒之儀ニ^レ得共、外ニ大総之
 竹木豊後筋江旧冬^レ買入置^レ由ニ付而ハ、追々与川下シ可
 相整^レニ付、前条同様是迄仕来之手數通り、以来相心得^レ

間、其旨聞得置被與度申述の処、委細承知之其段相達置可
申旨為申聞儀ニ御座の、此段御達仕の、以上

寅十二月

御境目方内談役
原源次兵衛

(一) 達帳

右之次第御用屋共ニも於役内相達の様、御藏方附役八戸
彦兵衛寅十二月四日演達ニ相成の、以上

(一) 覚

但正月廿日金三兩相納、三月六日金式百兩相納、都而本文之通

正金五百兩御調達御請仕のニ付而者、御入用次第何時も
御納銀可仕儀ニ御座の、以上

辰二月三日

江嶋村
市兵衛

御軍艦御取入方
御役所

一諸郷普請用材木屋其外当時諸色格別高価ニ付、直段増被
仰付度、御用材木屋共の願出の段、郷普請方の委細達出
之趣吟味之上、去寅十月の当卯九月迄檜角其外直段左之
通被仰付儀の条、此段筋の可被相達の、以上

- 一山石壺坪 代正銀七百拾五匁
- 一五寸廻竹拾本 代同拾七匁
- 一松末口五寸式間木壺本 代同式拾壺匁五分
- 一杉末口五寸式間木壺本 代同式拾五匁五分
- 但厚五寸幅八寸位より式尺余迄
- 一松廻り角長式間壺丁 代同四拾八匁
- 同
- 一檜廻り角五寸長式間壺丁 代同七拾七匁

- 一花袖廻角長式間右同壺本 代同五拾六匁
- 一福母石壺坪 代同式百七拾六匁
- 一同垣石壺坪 代同三百三拾匁
- 一同老尺角長五尺壺本 代同五拾五匁
- 一石工壺工ニ付、賃銀拾七匁五分
- 一大工木挽壺工ニ付、右同拾匁
- 一長演垣石壺坪 代同五百八拾五匁
- 一同坪石壺坪 代同式百八拾五匁
- 一天草渡石壺尺角壺間石壺本 代同八拾八匁

卯十月二日

郷普請方

市右衛門
金兵衛
又兵衛
清藏
其外
石屋
権八
仁平

右之趣奉畏の、以上

(一) 乍恐奉願口上覚

某共儀諸郷御普請用竹木納方御用屋被仰付置の難有仕合奉
存立の、然処近年諸色日ニ增高価ニ相成、去冬御定直段ニ
而ハ難渡仕のニ付、御増銀被成下度、委細先般奉願の処、
物ニ御増銀被仰付難有奉存上の、就而ハ左ニ書載之品、
去冬比の当春迄、山元到而手寡ク、別品も直段相増買求
の半而ハ、手ニ入兼のニ付、無余儀其通取斗相納のニ付而

井樋屋
良藏
其外
材木屋

ハ、当節御増銀丈ニ而ハ、内輪至極難渋仕、いづれも当惑之参懸リ御座ル条、当今御増銀被仰付ル上ニ何敷可申上ル様無御座ル得共、右之事情幾重ニも被啓聞召何程敷御潤色被仰付被下道者有御座間敷哉、伏而奉願上ル条、御支所無御座ル半ハ、何卒願之通被仰付ル様、御筋々宜敷被仰達可被下儀、深重奉願上ル、以上

一杉類

一松類

卯十月

材木屋中

郷普請方
御役所

右之末、松類銀壹匁御増銀被仰付ルニ付、末口五寸式間木壹本代正銀式拾式匁五分之御定ニ相成ル処、右直段ハ壹分八厘直引ニ相成候ニ付、正ニ銀式拾式匁三分式厘之御定直段也、

辰四月

蠟屋 常 吉

同 市兵衛

庄屋平兵衛殿

前書之通願出ニ相成ルニ付、御支所無御座ル半ハ、願之通被差免被下度、断本文ニ御座ル、以上

庄屋平兵衛

御代官

御役所

(一) 乍恐奉願口上覚

我々儀、諸郷御普請用竹木納方御用屋被仰付置、御蔭を以、家内相統仕来難有仕合奉存上ル、然処、右竹木仕入山元之儀、最寄之場所ハ最早切尽シ、年々道法手遠相成、夫レ丈諸雜費相増、殊ニ近年米価引上ケ諸色高直ニ付而、竹木買入方、別而致悪キ事御座ル処、去冬以来米直段只様下落

(一) 乍恐奉願口上覚

我々儀年来晒蠟商売相営御蔭ニ家内相統仕難有仕合奉存上ル、然処銘々干蒔御免札之儀願請罷在ル、壹ケ年之内風雨之憂有之凡五拾日後にならて干立不行届ルニ付、旅方ハ火急ニ注文有之折、晴天之砌者存分之干方をも相整度奉存ル得共、其時之干蒔増願等も不行届何レ透間之向江致相談、干立ル故、夫丈之手間工ニ込、数日隙取ルニ付、得意向江差送ル儀汐合迦シニ相成ル儀間々有之、去連年々依注文多少有之ハ事ニ而、年々定式涉出来不申ル故、地行相嵩置ル共、手寡注文相成ル節者、空敷御運上銀をも相納ル通移行、何レ共難有附難渋仕ル条、近来難奉願恐多奉存ル得とも、蒔数ニ不相拘御運上銀何程敷被相定、干方相極ル通り被仰付被下ル様奉願上ル、於然者多少之無差別干方相整、弁利宜敷御座ル条、何卒願之通被仰付被下道者有御座間敷哉、伏而奉願上ル条、前断之次第御筋々宜敷御相達可被下儀、深重奉願上ル、以上

ニ付而ハ、竹木仕入之筋方ル而も、伐下シ運賃銀等迄下直ニ相成ル半而不相叶儀ニ御座ル得共、一応諸色高価ニ相成ル末ニ而、格別引下ル儀無御座事、新敷不能申上ル得共、兼々御存被為在ル通、専耕作之筋ニ相懸ル儀ニ而、自然竹木不揃之儀共有之ル而ハ不容易儀ニ付、前々ハ翌春相納ル竹木之儀、大躰年々相納ル見合を以、其前年夏ハ仕入十月初迄ニハ遙相揃ル通仕来ル儀ニ御座ル、当春之儀も右同様之構与ニ而仕入罷在、惣而九月比迄ハ、いまた米価も引下居不申、彼是当今之振合与引合ル而ハ、不少違目と相成ルニ付ハ何れ直段下ケをも可被仰付、自然其通り之御事共ニ御座ルハ、誠ニ以内輪不少難渋甚案痛至極之参懸ニ而干万敷ケ敷次第ニ御座ル、依之当時御用繁之御半難奉願上重疊ニ奉恐入ル得共、当節迄ハ去暮同様之直段ニ被仰付被、下道ハ有御座間敷哉伏而奉願上ル条前條事情幾重ニも被為聞召啓格段御憐愍之御評儀被成下何卒願之通被為濟被下ル様、御筋々宜被仰達被下ル儀、深重奉頼上ル、以上

辰九月

材木屋中
連名

郷普請方
御役所

(一) 達帳写

一役内御用石屋・材木屋其外、近年米価高直之訳を以、時々依願直段増被仰付置_レ處、当春以来米直段引下_レニ付、直段下をも可被仰付自然其通ニ而ハ内輪難渋不少趣ニ付去暮同様直段ニ被仰付被下度、委細願出_レ次第吟味之處、一躰事情無余儀相見_ヘニ付、其段達出_レ處、願之通ニハ難被仰付、去暮直段_ル式割引_メ、左之通直段ニ被仰付旨、雜務方頭人承届相_メリ_レ段被相達_レ、以上

一五寸竹拾本 代正銀拾三匁六分

右ハ竹_レ通、天保十年御定直段ニ三拾四割四部七合

一杉末口五寸式間木_レ本 代同式拾匁四分

右ハ杉_レ通右同三拾三割四部

一松末口五寸式間木_レ本 代同拾七匁八分五厘六毛

右ハ松_レ通右同断六拾_レ割_レ部

一諸郷橋懸替其外大工_レ工ニ付賃銀拾式匁八分

一井樋方大工木挽右同賃銀八匁

一松廻し角五寸長式間_レ木_レ丁 代三十八匁四分

一かし廻角_レ木_レ丁 代同六拾_レ匁_レ六分

一花袖廻角右同_レ木_レ丁 代同四拾四匁八分

但格段之訳を以直段_ル割半引

一山石_レ坪 代同六百七匁七分五毛

辰九月

(一) 乍恐奉願口上覚

一正金五百兩

江嶋村蠟屋 市兵衛

一同 百兩

轟木宿酒ヤ 瀬平

一同 五拾兩 下野村 古賀 平内
一同 五拾兩 同 平田儀左衛門

右之通被願出_レ條、宜御吟味被下成_レ下_レ、断本文ニ御座_レ、以上

我々儀耕作片手蠟屋其外職業相營、家内相統仕来難有奉存

上_レ、就而者乍恐年来蒙御国恩、兼而寸志之御奉公申上度

奉存_レ處、当春御取入方御用ニ付、当暮御下渡ニ_メ、右之

通御調達申上置_レ處、当御事柄ニ付、御下渡之儀難奉願恐

多奉存_レニ付、永納御調達ニ御引直被仰付被下度奉願上_レ

條、此段御筋々宜被仰達可被下儀、深重奉願上_レ、以上

辰十二月

市兵衛

瀬平

平内

義左衛門

買入被仰付_レ、以上

犬丸 市兵衛

右辰六月_ル相勤同十二月迄ニ、白蠟売捌相附、巳二月三

日ニ役所引合仕_レ、以上

別当勝左衛門殿

覚

其外

一白蠟八万斤

代金壹万三百兩

右ハ於長崎ニ御売方ニ相成ル

内

金八千式百六拾壹兩五合式勺九札

右ハ白蠟八万斤之代銀、扱又長崎迄之懸リ物同所ニ

而之口セン其外諸懸リ切壹才差引^(二切)

御益金式千三拾八兩四合七夕壹札

内

六部通

御上前

金千式百式拾三兩〇八勺式六

四部通

御下前

同八百拾五兩三合八勺八札四

又内

金四百七兩六合九勺四札式才

右ハ深川長右衛門分

同四百七兩九勺四札式才

右ハ犬丸市兵衛分

右之通ニメ引合相濟申ル、以上

巳二月三日

明治二年

日記

巳二月吉日 犬丸存

目出度始リ

(一) 達帳

一今般蠟請元左之通被相立ル条、末々蠟屋猶又致繁昌、一般上製之蠟出来立ル様可心遣ル、以上

東 犬丸 市兵衛

西 武富 儀八

鹿嶋私領松永吉左衛門

多久私領

一出来立之蠟便利之場所へ相集、式万斤以上ニ相及ル半ハ、

役内ル見分、斤数等相改、上製之分焼印之事、

附リ、是迄出来立居ル油交リ雜製之分者、年内中積出

運相付、正月以後ハ全ク上製斗リ之事、

一焼印済之上者、積出之節、見分ニ不及、送リ状相渡ル事、

附リ、送リ状相渡ル時ニ冥加銀相納ル事、

一大坂廻生蠟之儀、是迄構与を以、大坂商会ニおいて入札

之事、

附リ、落札之日ル三拾日限り代銀取立、其時々御国元

へ下銀之事、

一長崎廻白蠟之儀、請元自分荷ニメ差廻売支配之儀、在崎

役々心遣を以売揃相整ル様之事、

附リ、末々之蠟屋共送リ荷之儀、着船之順を以売揃ニ

相成ル様之事、

一大坂廻生蠟、壹丸ニ付金五兩ツ、為替可差出、但月壹部

之御益附落札之日ル三十日迄ハ荷主ル相弁、其後下銀迄

ハ、大坂商会所ル相弁ル様之事、

一長崎廻白蠟、壹箱ニ付金五兩ツ、為替可差出ル、但月壹

部之御益附売仕切銀役内到着迄者、荷主ル相弁ル様之事、

一大坂売仕切銀高之三部通買主ル差出ル、内壹部ハ御国元

御請納、壹部ハ大坂商会取納、壹部ハ荷主取納之事、

附リ、本文之外ニ壹丸ニ付銀壹匁ツ、買主ル差出ル

筋、大坂商会所取納之事、

一長崎売仕切銀高之内、式部半荷主ル差出ル内、壹部ハ御

国元御取納、壹部半ハ在崎役々受込之事、

一大坂・長崎ニ而役内ル蠟買揚ル節ハ、時々相場を以代銀

相払ル事、

一於御国元ニ役内ル買上之節ハ、大坂・長崎相場割合を以

引合相整ル事、

一末々之蠟屋ル請元へ買入ル節も右同断、

一右三方之相場附毎月十五日受元ル差出ル様之事、

一生蠟壹丸白蠟百斤ニ付、右銀式匁ツ、難破備之事、
一冥加銀左之通り

右之趣承届ゆ、以上

百武作左衛門

石井雄左衛門

執行 主一

関 判 藏

重松基右衛門

長森 伝次郎

一末之蠟屋自力を以大坂・長崎差廻度相願ゆ向ハ、請元
存ニメ為替其外致心配、為替高之壹部請元取納之事、

右之趣承知仕ゆ、已上

立石権右衛門

堀江 新九郎

差出ゆ事、

一成丈蠟出来増ゆ通、懸代官所る心遣相成儀ゆ事、

右之趣奉畏ゆ、以上

蠟請元

犬丸 市兵衛

同 武富 儀八

有之ゆ事、

一蠟櫃実共拔荷之手メ於代官所被相整ゆ事、

右之通被仰付ゆ条、其筋々懇々可被相達ゆ、以上

辰十二月

物産方

(一) 奉願口上覚

右之趣奉畏ゆ、以上

某儀御役内御仕組蠟受元被仰付難有仕合奉存上ゆ、然処当
節自分仕込之白蠟何万斤長崎積廻シゆ条、御仕組ニ御取扱^(ママ)
可被成下ゆ、右斤高ニ被御差当為替金何千両御定法之御益
附ニメ、御拜借被差出被下度奉願ゆ、以上

蠟請元
犬丸市兵衛

犬丸^(市)兵衛

物産方
御役所

(一) 猶以以来拔売等いたしゆ者於有之ハ役筋々屹度御手当相成儀ゆ
口 達 写

御国産蠟旅出等容易ニ不被差免筋ゆ処、間ニ者筑前領其外
拔々持出ゆ哉相聞、決而不相濟儀ニゆ、尤地方ニ而運不相
附致難渋ゆ向ハ願出次第物産方より御買揚ニ相成儀ゆ条、
心得違等不仕様、蠟屋々々ニ懇ニ申聞ゆ様之事、

(一) 乍恐奉願口上覚
某儀御役内山石納方御用屋被仰付置難有仕合奉存上ゆ、然
処去秋比ゆ米価下落ニ付而ハ、直段引下ケ納方仕ゆ様御演
達之趣奉畏ゆ、右ニ付雇附之者共申諭見ゆ処、前方者石
場床手遠相成、殊ニ当春已来米価段々引揚、格別之直段引
下ケル而ハ、雇之者共難渋之段相歎ゆニ付、去冬御定直段
ゆ壹割引ニメ納方被仰付ゆ様被成下道者有御座間敷哉、於
然者御用尖ニ相弁御重恩猶又難有奉存上ゆ条、御支所無御
座ゆ半ハ、御筋々宜敷被仰達可被下儀深重奉願上ゆ、以上

巳正月

山石屋
市右衛門

代官所 判

卯二月二十一日

(一)

一当節御領内為通用金札式万兩大坂商会を御借下相成ゆ
 処、御領内之儀、未夕通用無之、殊ニ正金与ハ相変不時
 双場致高下ゆ趣ニ付而ハ、其時之相場ニ随ひ懸引を以
 相当直段被相立ゆ半ハ御領内損益相係儀ニ付、其筋ニお
 りて聞合相成ゆ処、御隣領之儀六半懸位イニ而売買筋一
 応致通用ゆ由ニ得とも、当時思和敷通用いたし兼、且
 柳川領之儀も当時上筋下落ニ付、未夕遣出無之由、惣而上
 方筋之儀者六懸ケ位ニ而致通用ゆ趣ニ付而ハ、右見合六
 懸之算当を以、左之通一先直段被相極置、銀藏納之上、
 諸役所御遣料其外御遣出、且諸納銀筋ニも御取納ニ相成
 ゆ様、左ゆ而双場相替ゆ節者、其時之直段立替ニ相成ゆ
 通被仰付儀ゆ、

金札壹兩ニ付、代正銀四拾八分

一当時金銀相場不時致高下ゆ趣相聞、右ハ専金銀品位不同
 有之ゆ処ハ前断之訳ニ付而者、双場相当之替被相立致
 通用ゆ通無之而者、一般不融通之基与相成、第一当時紛
 等敷式歩金重ニ致通用、就中於郷村者真偽難見極、悪金
 持困ゆ哉も難斗之処、追々於朝廷金銀御吹替ニ相成ゆ由
 ニ付而ハ、御引替之期ニ至万一嫌金切捨等相成ゆ通共ニ
 引移ゆニ付而ハ、看々御領中之損財とも可相成筋ニ付而
 ハ、兼而御手を相附被置ゆ半而相叶間敷ニ付、金銀其外
 双場ニ随ひ、先以左之通而替被相極、諸役所納銀を始一
 般致通用ゆ様、尤格別双場致高下ゆ節ハ、其時立替ニ
 相成ゆ通被仰付儀ニゆ、

一太政官式歩判壹兩ニ付 代正銀六拾八分
 一同壹歩銀百兩ニ付 代式歩判百貳兩
 一中壹歩銀百兩ニ付 代式歩判百六兩
 一古壹歩同 代同百貳拾兩
 一壹朱同 同代同百貳兩

(一)御用達

一古式朱金百兩ニ付 代同貳百五拾三兩
 一安政式歩判無印同 代同百五拾五兩
 一保字小判百兩ニ付 代同四百兩
 一草文字小判百兩ニ付 代同四百五拾五兩
 一真文字小判百兩ニ付 代同五百拾貳兩式歩
 一天保錢壹枚 代正銀五分
 一寛永鑄錢壹枚 代同壹分貳厘
 一文久同壹枚 代同八厘
 一寛永銅錢壹枚 代同六厘
 一鏝錢壹枚 代同五毛
 一是迄錢楯ニ而借貸等之筋ハ、六貫八百文を壹兩ニ楯直シ
 致取引ゆ様、

一金銀見調子所左之向々江被仰付、諸納銀筋一切見調子所
 ニおいて、真偽相改封包名印ニ而相納ゆ様、尤包賃与し
 て金千兩ニ五兩ツ、請取ゆ様、

西村 五平次 伊丹文右衛門
 武富 八郎次 古賀 善兵衛
 水町 寿兵衛 深川 嘉一郎
 成富久右衛門 森 栄左衛門
 野中 寛助 中元寺達一郎
 下村辰右衛門 武富 栄助
 久保 庄兵衛 後 皿山善右衛門
 弥富元右衛門 同所太左衛門
 横尾 七三郎 前 米満 伊兵衛

一金銀倍又銀札等而替之各見調子所之面々、自金ニ而行届
 ゆ文者、成丈為融通引替差出ゆ様、尤切賃之儀者金壹兩
 ニ付、正銀三分ツ、請取ゆ様、

右之通申来ゆ条、此段筋々懇ニ相達可申ゆ、以上
 巳四月廿五日
 右之趣奉畏ゆ、以上 郡会 所

(一)

一他領之者之由^(マ)近来御城下其外入込、壹分銀を以式分金買入之由、右壹分銀太政官出来之趣申立^(レ)趣ニ^(レ)得共、悪銀ニ而無之哉不心得之向キ無之様、

一雨天傘之儀被相禁置^(レ)得共、別而^(便)弁利之筋ニ付被差免儀^(レ)、

一近来身祝等有之^(レ)向へ、無訳其席推参之人多^(ク)有之趣ニ付、右体猥之儀無之様、

右之通申来^(レ)条、此段筋^(レ)懇ニ相達可申^(レ)、以上

巳五月十二日

郡 会 所

右之趣奉畏^(レ)、以上

村々 庄や

(一) 口 達

昨年從京都被仰出^(レ)神社混淆之儀ニ付、神勤相止^(レ)様当

二月社務局・寺務局^(レ)触頭・法頭江者相達ニ相成居^(レ)得共、未タ端々迄懇ニ触届兼、惣而郷村之寺社勝手^(レ)ニ引分^(レ)而ハ却而混乱之筋も有之、第一僧侶復飾之上者、

神社振合ニ随ひ、社職之格式等も夫々被相定^(レ)半而、以^(レ)来之^(レ)メリ不相付儀ニ付、猶郡村ニ在来之寺社宜以来之取扱振於郡会所調子合ニ相成^(レ)上、神事局御打合相成方ニ者有之間敷哉、此段致御達^(レ)、以上

巳五月

郡 政 局

(一)

一諸家返上之土地人民政府江御引請、諸事公儀を尽被相取斗旨最前被仰出^(レ)ニ付而者、段々大小之御仕組被相立^(レ)得共、差向^(レ)廉々先以左之通被相定儀ニ^(レ)、
一土地人民一切掛リ郡会所江被相寄^(レ)事、

但^(租)租稅收納等之儀者、追而被相寄^(レ)事、

一士并卒々居住者、於打追所團結被相達^(レ)事、

一兵隊之儀者、軍事局總括致心遣^(レ)事、

一文武之課者、小学校陸ニ軍ニ致稽古^(レ)様之事、

巳五月

(一)

一金銀見調子之儀、最前御用達西村五平次其外へ被仰付置

處、市武郡会所懸^(レ)手広有之、時々御城下表罷越調子合

通ニ而者及難渋^(レ)ニ付、右懸^(レ)内、左之者共江前断同

様見調子被仰付度達出ニ相成^(レ)ニ付、為^(便)弁利相達之通被

仰付方ニ者有之間敷哉、此段致御達^(レ)、以上

巳五月

田手宿

藤山七兵衛

江嶋村

犬丸市兵衛

雜 務 方

(一)

一当時式歩金悪金重々有之^(レ)處^(レ)不融通を生シ一般致難渋然^(レ)處追々御藏究差懸^(レ)、郷内^(レ)式歩銀を以納銀可相納ニ付、御用達へ見調子之上、封包ニ而可相納ニ^(レ)得共、諸役所納扱又御家中其外江箆^(天)拵之筋、莫太^(天)之金高ニ相及、

一時ニ見調子且銀目ニ応シ小包等之業合届兼不申ニ付、追而銀札御製造式歩金ニ被御引替通弁之取斗可相成之處、何分即今間ニ合不申ニ付、先以五万兩分金切手御製造引替振等之儀、左之通被付^(レ)条、此段筋^(レ)可被相達^(レ)、

一諸郡会所掛リ之金預リ引替願出之向々ハ、現金を以引替ニ相成^(レ)様、尤村方^(レ)御藏究代銀納之筋、真偽見調子等之業合御日限内間ニ不合都合も有之^(レ)半ハ、一先郡会^(レ)之取替証文ニ而被差出置、見調子濟寄^(レ)上、現金を以返納ニ相成^(レ)様、

一右金預リ之儀、先般御注文銀札出来立次第引替切捨ニ相成ル様、

庄や中

銘々判

金五万両

内

金三万兩代

式步預リ金六万枚

金壹万五千兩代

壹步預リ金六万枚

金五千兩代

式朱預リ金四万枚

以上

巳五月

右之通被相達ル條、得其意可申ル、以上

巳五月

郡会 所

右之趣奉畏ル、以上

村々

(一)

一金銀貸借借又質屋利銀之儀、月ニ壹部半ニ被相定置ル處、金銀相場交換等之故ニモル哉、貸借筋近年弥増不融通相成、御定利銀ニ而ハ、貸借筋塞リ下方難渋之処、何連歟名目相唱内分ニ而ハ、式步余之高利ニ茂相当リ致取引、打追被差置ル而者却而貧民致難渋ル通移行ル趣ニ付、以來御領中一般貸借之利足月々式部を上ニメ致取引ル様被仰付儀ニル條、此段筋々可被相達ル、以上

巳六月

郡会 所

一御用達其外金銀見調子所被仰付ル處、依相談式步壹兩ト小包ニメ調子所ル差出罷在ル由之処、右者悪金或者銅延板ブリキ等ヲ式步判之形ニ切拵、包替封有之趣以之外義

ニ付、拾兩包以下小包所持之向ハ、当節御製詰^(マ)之金預

(一)

リ、来月十五日限り包金名前之ものへ持出引替被仰付ル條、得其意可申ル、以上、

一錢^(相)双場之儀、天下一般金壹兩ニ付、拾貫文ニ御定相成ル旨從

一昨十一日夕十七日迄白山八幡社おゐて、五穀豊饒御祈禱有之ル條、村々役々之者共扱又頭立百姓共、勝手次第参詣被仰付ル條、其筋懇々相達可申ル、以上

一^(マ)朝庭被相達、来ル十五日夕左之通替御立替通用被仰付儀ル、以上

巳七月

(一)

一諸御藏納米榊目之儀、中准米者式升五合程、白米者式升程ニメ去秋迄ハ御取納相整来ル處、当秋夕白米之名目被相廢、中准式通ニ而御取納ニ相成儀ニ付、榊目之儀中米者三斗式升五合、准米三斗式升入ニして諸郷一般御藏納相整ル様被仰付儀ル、尤是迄之私領年貢米納方之儀、当秋迄ハ打追之通ニメ取立ニ相成ル様、最前被相達置ルニ付、右之筋者被相除旨ル、

右之通被相達ル條、得其意懸リ々々無洩相達可申ル也、巳九月十五日

郡会 所

(一) 奉願口上覚

某儀養父郡江嶋村罷在家内相続仕難有奉存也、然此度長州御藩下ノ関迄為売買罷出度也ニ付、往来日数五十日限之御切手壹紙被差免被下也様奉願上也、尤御日限内罷歸リ無疎御返納可申上也条、何卒願之通被仰付被下也様御筋々宜御相達可被下儀、深重奉願上也、以上

未五月

犬丸 一次

庄屋弥十殿

右之通、掛内犬丸一次ノ願出也ニ付、此段御達可申上也、以上

庄屋 弥十

神埼
御出張所

(一) 証

一金千五百三拾三円八拾三錢六厘
右之金槌ニ受取之儀実正ニ御座也、但シ今般二番大区員数御下渡ニ付而、差配被命難有奉職罷在也上ハ、出納御方法書之通相守、御証書引替相渡申儀ニ御座也、惣而御預リ中之儀者為無異変、別紙家屋敷其外差出置也付而ハ御用之節御座也ハ、聊無遅延御上納仕也、至其期相滞リ也儀ニ御座也ハ、前書品附御勝手御支配可被下也、為其一類連印を以一札差上置申也、已上

明治六年

西十二月

差配人
犬丸 市作

一三三大区白石
御扱所

(一)

佐賀郡新馬場井手亀右衛門方同宿

原告 犬丸市次

代言人 橋本 栄

貸附辛子催促ノ訴

二大区二小区養父郡白壁村之内□□

被告人 商貞兵衛事

服部 貞助

但シ壹俵ハ国榭四斗式本入

一元辛子三拾六俵 明治四年未九月貸附

同五年六月期限

一利辛子式拾八俵八合 明治四年ノ四ヶ年分、年式割ノ利

一合辛子六拾四俵八合 今般可請取分

右証文之写左ノ如シ

一辛子三拾六俵

右之通槌ニ御借用仕也処、御返済之儀ハ向六月限りノ利

明治四年未九月

土井口町

本人 蠟屋貞兵衛

証人 同 庄兵衛

犬丸市兵衛様

右原告代言人橋本栄申上也、被告服部貞助ヨリ辛子入用之由、任示談証書写之通貨渡置也処、期限過去返弁、

(一) 古日記ノ写

天保十四年卯二月代官所ノ榭苗式万五千本御買入ニ付、買入方心配被仰付、則筑後田主丸町庄屋宅へ罷越、右苗壹本ニ付五厘ツ、ニして買入、金相納申也、右苗之義者、豆津六田両所へ水揚めて、村々へ配当ニ相成申也、

江嶋村
市之助

(一) 古日記を写

一嘉永三年戊十二月代官を櫛苗式万本御買入被申付ゆに
付、上筑後罷越、御買入相納申ゆ也、以上

戌十二月

江嶋村
市兵衛

解

題

◆広瀬家文書「生蠟座銀会所御」(田代領生蠟座銀会所関係文書)

幕藩体制下のとくに中期以降、諸藩においては財政々策の一つとして諸種の藩札の発行と特産物の専売制が採用されてくる。

対馬藩田代領においては、文政十二年に田代の商人荒木吉次が引替元となって銀札を発行するが、これは製蠟経営に融資することを目的として発行され、その利息の収得を企図したものであった。しかし銀札引替準備金の不足により、銀札の通用が弱く、流通に円滑を欠いた。そこで田交代官所は、天保十五年(十二月二日、弘化に改元)一月、

天領日田(現大分県日田市)の掛屋広瀬久兵衛に銀札発行を依頼し、その承諾を得るに至った。

また代官所においては、嘉永二年生蠟経営を会所仕法に改め、その経営を同じく広瀬久兵衛に依托することにした。それは銀会所との一体性をもたせることであった。広瀬久兵衛は嘉永五年田代に生蠟会所を設置し、生蠟の買占販売にあたることになった。かくて生蠟会所の経営の発展は銀札会所の発行高をもたらし弘化元年六八貫余であった銀札発行高は、弘化四年四八五貫、嘉永二年七七八貫、万延元年千三百四十五貫と急増し、銀札の流通圏も肥前はもとより筑後・筑前にも拡大した。

広瀬文書(現日田市、広瀬正雄氏蔵)には、対馬藩田代領関係の文書が多数含まれているが、その中から田交代官所と広瀬家の関係を示すものとして、本文書を収載した。本文書は田交代官所と広瀬家間の嘉永五年と安政五年の七年間の往復文書写を綴った書冊である。書冊の表題は「生

蠟座銀会所御」まで判読されるが以下は磨滅して判読不能である。したがって、史料名は『生蠟座銀会所御（田代領生蠟座銀会所関係文書）』とした。

なお田代領銀札会所および生蠟会所に關説した論文にはつぎのものがある。

作道洋太郎「対馬藩田代領における生蠟会所の経営」

『大阪大学経済学』第一卷第二号、昭和二十七年一月

作道洋太郎「近世における銀札の性格——対馬藩田代領

の研究——」（『大阪大学経済学』第二卷第一号、第一

号、昭和二十七年一月）

右二論文は共に『日本貨幣金融史の研究に所収』

長野暹「対馬藩田代における銀会所・生蠟会所と日田商

人」（『九州文化史研究所紀要』第十六号昭和四年三月）

鳥栖市史研究編第二集『幕末田代領政争の研究——仙八

さん騒動の顛末』（長忠生著）

◆犬丸家文書「嘉永五年日記」

佐賀藩における殖産興業には、伝統的な陶器、さらに幕末

に至って長崎における貿易が盛んになるとともに石炭・櫛

蠟が大きくクローズアップされてくる。とくに石炭・櫛蠟

は藩専売のもとに幕末佐賀藩の軍事力増強の資金源となっ

た。とりわけ櫛蠟は開港以降、長崎貿易における需要の増

大とともに、藩の統制が強められ、生蠟の領外「津留」が

強行された。藩の管轄役所も藩主直轄の「御掛（懸）硯方

」から「器械御取入方」に移り、櫛蠟の貿易収益を藩の富

国強兵政策の財源に求めてくるのである。

本書に収載した犬丸家文書「嘉永五年日記」は、幕末に

おけるこうした佐賀藩の櫛蠟政策をうかがうにたる唯一の

地方文書である。

本書の作成には長野暹・中野健両人があたった。主に広

瀬家文書は中野が、犬丸家文書は長野が担当した。

文書の収録と閲覧を御快諾下さった広瀬正雄氏および犬

丸一衛氏には深く感謝致します。

鳥栖市史資料編 第四集

近世鳥栖商業資料
非売品

昭和四十六年十月九日印刷

昭和四十六年十月十五日発行

編纂 鳥栖市史編纂委員会

発行所 鳥栖市役所

印刷 (佐賀県鳥栖市宿町)

福岡印刷株式会社

福岡市舞鶴一丁目二ノ五