

市報

とす

6

2010 June

平成22年6月1日号 No.1129

### 今号の主な内容

- 仕事(ワーク)も生活(ライフ)も充実してますか……2  
母子保健推進員の紹介……4
- 特定健診と生活の見直しで生活習慣病をアタック……6  
江戸糸あやつり人形劇団「結城座」公演……7  
情報公開制度などの運用状況を公開……8



### 九州新幹線が走る高架を歩く

九州新幹線鹿児島ルートへのレールウォークが5月15日に開催されました。この日は、新鳥栖駅そばの高架上を歩ける最後のチャンスということで、県内外から約6,000人が集まる大盛況ぶり。訪れた鉄道ファンや家族連れが線路沿いを歩きながら、九州を縦貫する新幹線に思いをはせていました。

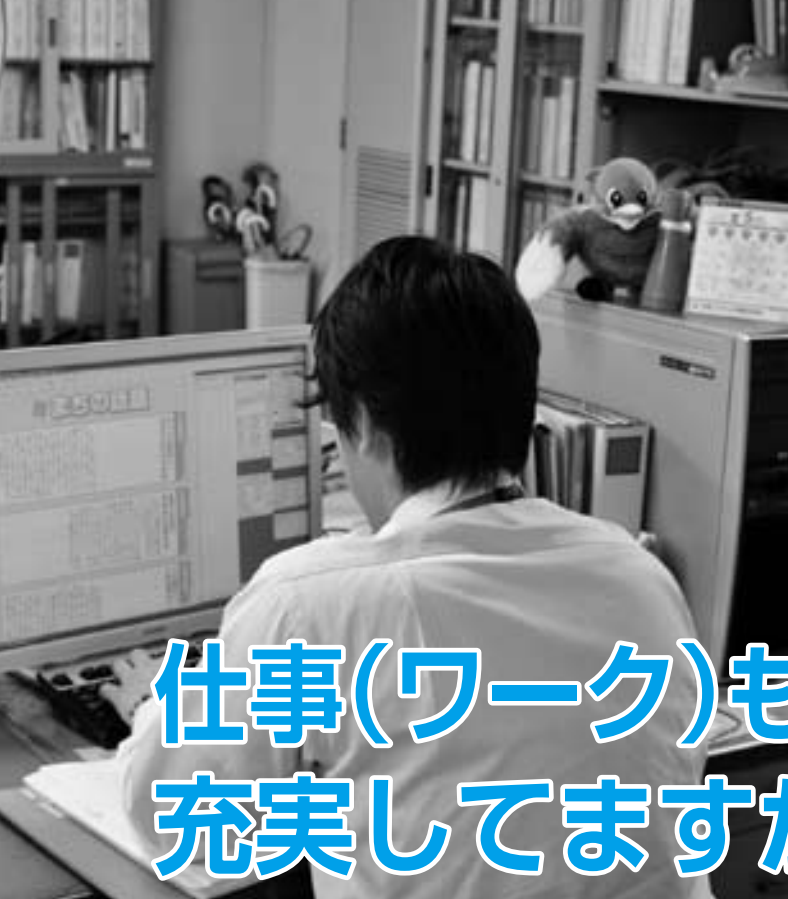

# 仕事(ワーク)も生活(ライフ)も充実してますか？

現在の長時間労働は、社会全体にとって大きな課題であり、働く人たちの心身の健康への影響、家庭生活との両立の困難さ、地域社会の担い手不足、少子化などの問題を投げかけています。

私たちは仕事と生活のバランス(「ワーク・ライフ・バランス」という観点から、働き方や暮らし方、地域社会のあり方を見直すことが求められています。

今号ではこの「ワーク・ライフ・バランス」について紹介します。皆さんも一緒に考えてみませんか。

## ■問い合わせ

市民協働推進課女性政策国際交流係(☎85・3508)

## 「ワーク・ライフ・バランス」ってなに？

「ワーク・ライフ・バランス」とは仕事や生活する上でのあらゆる活動(家事、育児、地域活動、ボランティア、趣味など)について、自らが希望するバランスで展開できる状態をいいます。

望ましいバランスは、個人によっても異なり、青年期・子育て期・中高年期といったライフステージによっても変化します。

## 変わる「働き手」

## 変わらない「働き方」

近年は、共働き世帯の増

加に伴い、雇用者の4割を女性が占め、非正規雇用も増加しています。

働く人のライフスタイルや価値観が多様化しているにもかかわらず、恒常的な長時間労働や仕事優先・専念型の働き方に変化は見られません。

このため、多くの働く人が「仕事」と「生活」の間に、不安や問題を抱えています。

## 「選択」から

## 「バランス」へ

少子高齢化の急速な進展により、将来の労働力不足が懸念されている中、性別や年齢にかかわらず全ての

人が能力を発揮できる社会をつくることは、企業や国にとって重要なことです。

特に女性の活躍や経験豊かな高齢者など多様な人材を生かすためには、これまでの働き方を見直し、「仕事」か「生活」かではなく、両方の調和を図る「ワーク・ライフ・バランス」の実現が鍵となります。

## 「ワーク・ライフ・バランス」が実現したら

「ワーク・ライフ・バランス」が実現すると、自分の望むバランスで仕事と仕事以外の生活に取り組むことができます。

つまり個人は、子どもと過ごす時間や、地域活動や趣味、自己啓発などに取り組むことが可能となり、仕事以外の生活の満足度がアップし、日々の生活が充実します。さらに、生活にメリハリがつくことで、仕事に対するやる気の向上にもつながります。

企業は従業員の力を十分に引き出して、持続的に発展させることができ、社会全体にも活力が生まれます。



あなたは…

こんな悩み、抱え続けていませんか？

あなたの会社は…



- ・仕事が忙しくて、家事・育児・介護は妻にまかせきり…
- ・長時間労働で心身の疲労が…
- ・資格取得に向けた勉強に費やす時間がほしいけど…

- ・優秀な人材を確保して、もっと生産性を向上させたい…
- ・育て上げた優秀な社員が、出産で会社をやめてしまう…
- ・女性やシニアなど多様な人材を活用したい…

ワーク・ライフ・バランスが実現すると…

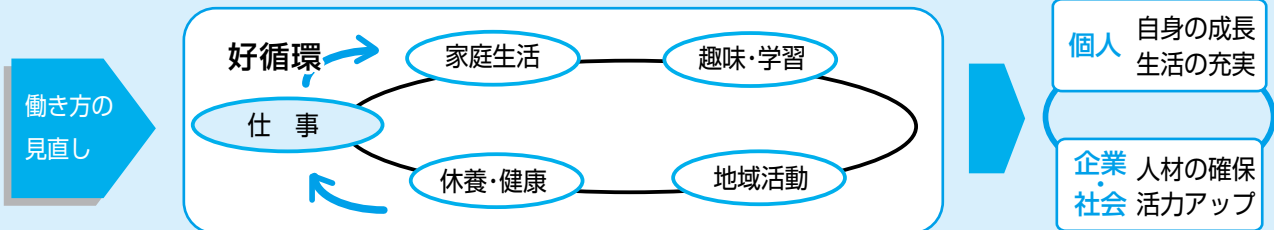

work life balance

取 組 紹 介

次世代育成支援対策推進法に基づく「子育てにやさしい企業」として県内第1号に認定された「鳥栖キューピー（株）」<sup>だいくうし</sup>。今回は総務課の大宮司護さんと同社の男性社員で初めて育児休業を取得した宇都宮竜一さんに話を伺いました。

《大宮司さん》

ワーク・ライフ・バランスのメリットは「この会社で働きたい」という思いを持っている優秀な人材が会社を辞めずにすむことです。「働きたい」と思っている人には、それがかなえられる環境を会社が整えることが大切だと思います。

私たちの会社は、社員の6～7割が女性です。現在育児休業取得中の女性社員もおり、育児休業復帰後の環境整備をさらに進めていきたいと考えています。また、男性による育児休業の取得も増やしたいですね。

ものを作る会社は、社員が健康で幸せでなければ、いいものは作れません。仕事も家庭も充実していることが1人1人の「やる気」につながります。「子育てにやさしい企業」という認定が形だけに終わらず、会社全体でしっかりした中身のあるものにしていきたいですね。

《宇都宮さん》

「育児休業は女性が取るもの」というイメージが強く、男性が取得できるとは、総務課から実際に声を掛けてもらうまで知りませんでした。

取得したのは1日だけでしたが、その日は出産後の妻を手伝いに遠方から来てくれていた義母を空港まで見送ることができました。妻と義母にもすごく喜んでもらえ、自分にとっても改めて「今後の親子3人での生活」に向き合うきっかけとなりました。また当時、妻は知らない土地で初めての出産を迎え、不安だったと思います。その中で、有給休暇ではなく育児休業で休めたことは、家族にとっての安心と会社への信頼にもつながったと思います。➡



笑顔で話す大宮司さん(左)と宇都宮さん

実際に育児休業を取ってみて、仕事への取り組み方の視点も変わりました。NPOと協働でベビーフードの試食会を企画してみたり、工場の見学者用の部屋に、今までなかったおむつが替えられるベビーベッドを置いてみると、自分が実際に体験したからこそ仕事に生かされているんだなあと感じています。

先の話になりますが、私もこの会社を「佐賀で一番働きたい会社」にしたいという思いを持っています。そのためには、ワーク・ライフ・バランスという視点が不可欠になってくると思います。

育児休業制度は、会社側と当事者として取得する側との間で、まだまだ溝があると思います。溝を埋めていくためには、復帰しやすい体制作りや、社員同士が会話を重ねていくことで、休みをとった場合でもお互いにカバーできるような職場の雰囲気作りが必要だと感じています。

7月には第2子が誕生する予定です。上司と相談しながら、今度は前回よりも長く育児休業を取得して、妻の心と体を支えてあげたいですね。

子育てへの不安や悩み、気軽にご相談ください!!

# 母子保健推進員

市は4月1日付で64人に母子保健推進員を委嘱しました。

推進員は赤ちゃん訪問、各種健診、教室など市が行う母子保健施策を普及し、経験豊かな良き相談相手として母と子の健康のため活動します。

任期は平成24年3月31日までの2年間です。お気軽にご相談ください。

なお、推進員は次の皆さんです(敬称略、カッコ内は担当町区)。

■問い合わせ：保健センター(☎85・3650)

## 鳥栖地区 〔11人〕



牛嶋 厚子  
(元町)



大山 和代  
(元町・事業団宿舍)



松隈 洋子  
(轟木町)



轟 栄子  
(今泉町)



吉竹 浩子  
(藤木町)



井ノ口 豊子  
(東町・京町・本通町)



大澤 美枝子  
(秋葉町)



天野 アヤ子  
(つばさ鳥栖)



佐藤 香代子  
(南部団地)



松隈 愛子  
(高田町・安楽寺町)



大石 雪江  
(真木町)



松永 智子  
(本鳥栖町)



井上 節子  
(本鳥栖町)



江見 貴子  
(本町)

## 鳥栖北地区 〔9人〕



犬束 麗子  
(宿町)



中山 美津子  
(宿町)



平川 貞子  
(布津原町)



北村 スエコ  
(布津原町)



西山 美智子  
(鎗田町・神辺合町)



東 明子  
(大正町・古野町・土井町)



毛利 みゆき  
(永吉町・今町)



末永 正子  
(加藤田町)



山田 敦子  
(田代本町)



宮田 琴代  
(田代大官町)



酒井 たつ子  
(田代外町・田代外町住宅区)



成澤 文子  
(田代昌町・田代新町・田代上町)

## 田代地区 〔11人〕





岡本 すみ子  
(神辺町・河内町)

【若葉地区  
4人】



西村 聖子  
(弥生が丘南区)



原 恵美子  
(弥生が丘東区)



重松 尚子  
(弥生が丘東区)



権藤 初子  
(弥生が丘中央区)



藤田 智和子  
(柚比町)



塚本 智香子  
(曾根崎町)



古賀 加代子  
(曾根崎町)



深川 美由紀  
(酒井西町・酒井東町・水屋町)

【基里地区  
7人】



杉本 美加  
(古賀町・古賀団地・虹が丘町)



岸川 幸子  
(浅井町・柳区)



梶島 信與  
(萱方町)



古賀 恵子  
(蔵上町)



辻 純子  
(蔵上町)

【麓地区  
9人】



前田 秀子  
(桜町・松原町)



廣岡 佳子  
(姫方町)



富山 明子  
(原町)



石丸 美代子  
(飯田町・幡崎町)



千田 和子  
(立石町)



楠田 潮美  
(山都町・平田町)



大久保 恵美  
(原古賀町・原古賀住宅区)



安藤 律子  
(桜ヶ丘町)



大隈 好子  
(山浦町)



才田 馨  
(牛原町)



山下 リツ子  
(養父町)



東 政子  
(西新町・競馬場団地・棧敷団地)



辻 優子  
(村田新町)



古賀 恵美子  
(村田町)



伊藤 実千子  
(村田町)



齊藤 邦子  
(江島町)



大島 和枝  
(青葉台)

【旭地区  
13人】



執行 チヨ子  
(三島町)



池尻 久留美  
(下野町)



池田 富士子  
(西田町)



小野 久美  
(前田町)



成清 芳子  
(あさひ新町)



本石 富牟代  
(儀徳町)



陶山 順子  
(幸津町)

# 特定健診と生活の見直しで 生活習慣病をアタック!!



■問い合わせ…保健センター(☎85-3650)、国保年金課健康保険係(☎85-3582)

鳥栖市地域保健計画うららトス21プラン  
キャラクター「サントスクン」

## 生活習慣病は予防できる病気です

市は、40歳以上の国民健康保険加入者を対象に、特定健診と特定保健指導を実施しています。自覚症状がない生活習慣病は、放置しておく、心筋梗塞や脳卒中などの健康障害をひき起こす原因になります。しかし、健診を受け、生活習慣を改善することで予防できる病気でもあります。

今年度、40・50・60歳の方は、特定健診を無料で受診できます。保健センターでは6月から11月までのうち20日間、指定医療機関では6月から9月までの間、実施します。この機会にぜひ受診してください。

## 健診でわかること、鳥栖市民の健康状態は…

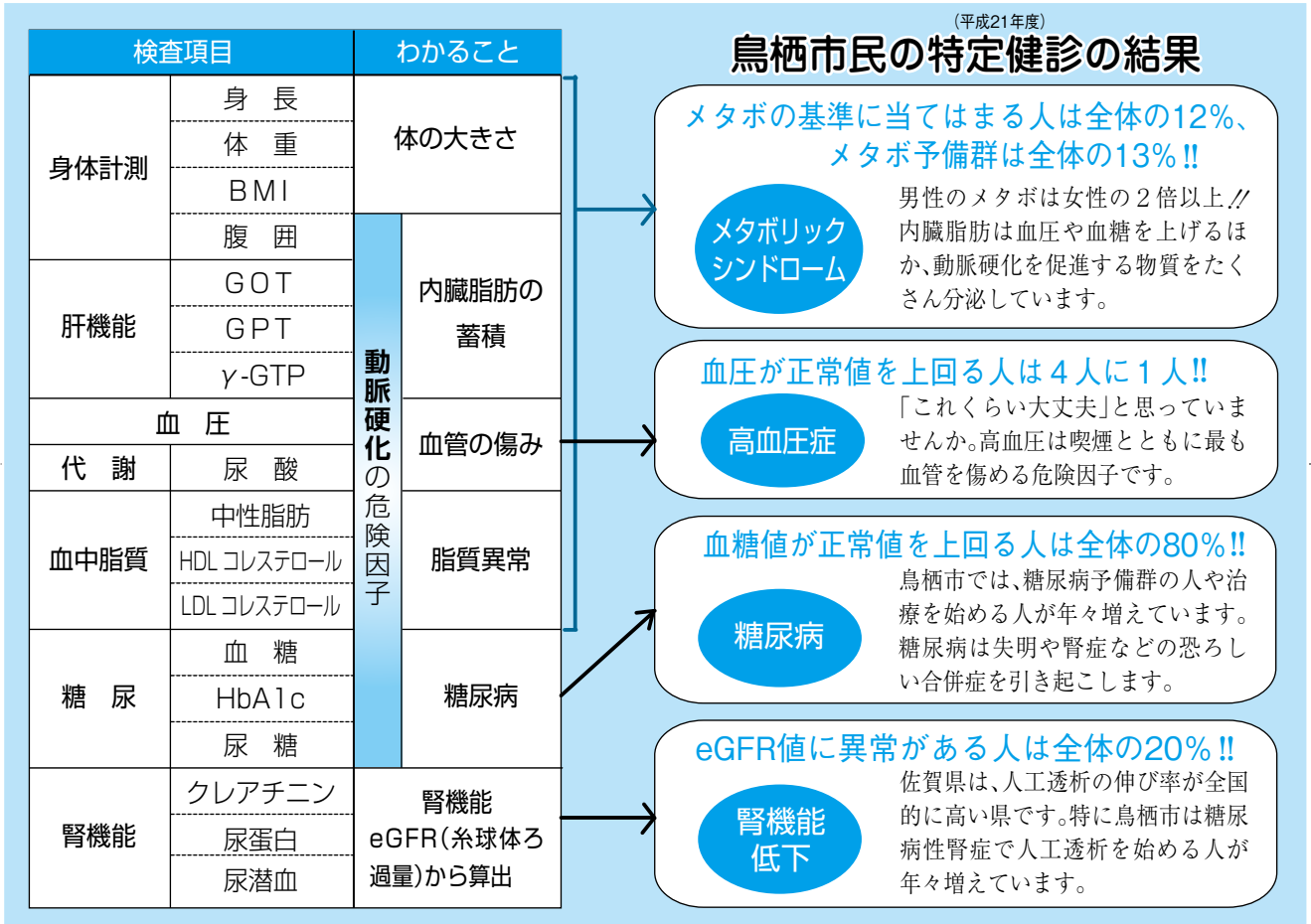

## 生活習慣病が医療費の約3分の1を占めています

鳥栖市の特定健診受診率は低く、生活習慣病にかかる人も多いため、鳥栖市国民健康保険医療費を引き上げています。糖尿病や高血圧症などの生活習慣病が、医療費に占める割合は約3分の1に及んでいます。

また、平成24年度の特定健診受診率が65%を上回らないと、後期高齢者医療への負担金が増加するというペナルティーもあります。

平成20年度の受診率

鳥栖市の受診率は?

**30%** に過ぎません

これは、県内20市町の中で

**15位** です

## 江戸系あやつり人形劇団「結城座」公演 宮沢賢治 代表作 『注文の多い料理店』



「江戸写し絵」と「江戸系あやつり人形」が織りなす幻想的な世界

市文化事業協会は、結城座による宮沢賢治代表作『注文の多い料理店』の公演を開きます。

江戸系あやつり人形劇団の結城座が、「江戸写し絵」と「江戸系あやつり人形」で、宮沢賢治のきらめく童話世界を幻想的に浮かび上げられます。新聞でも取り上げられ、全国各地でも好評の舞台です。  
チケットは現在、好評発売中。ぜひ、ご家族連れなどたくさんの方のご来場をお待ちしています。

とき ● 7月10日(土) 13時開場、13時30分開演  
ところ ● 中央公民館  
チケット料金 ● 全席自由、一般2500円(アイレックス会員2000円)、学生(高校生以下)1500円(アイレックス会員1200円)、親子ペア3500円(アイレックス会員2800円) ※未就学児童は、保護者のひざ上に座るなど座席を必要としない場合は無料で鑑賞できます  
チケット取扱所 ● 市民文化会館

■問い合わせ  
市民文化会館 (☎85・3645)

## 「環境フェア2010」開催

鳥栖・三養基西部環境施設組合は「環境フェア2010」を開きます。

「見て、触れて、作って、エコ体験にチャレンジしよう！」をテーマに、さまざまな体験型のイベントを準備しています。  
この機会に「エコ」につ

いて楽しく学びませんか。  
とき ● 6月20日(日) 10時～14時  
ところ ● 鳥栖・三養基西部リサイクルプラザ

内容 ● 体験型教材機具を使ってエコについて学ぶ「エコ・トランク」、マイ箸・竹笛作り、ペットボトルを

活用した生け花、実際に作って試食する「食に学ぶエコ」ほか  
その他 ● エコマーケット、もったいななか市(リサイクル品の格安販売)、産直販売なども同時開催

■問い合わせ  
鳥栖・三養基西部リサイクルプラザ (☎94・9313)

## ファミリー・サポート・センター 会員養成講座の受講者を募集

ファミリー・サポート・センターは、子育てを応援してほしい人(利用会員)と子育てを応援したい人(協力会員)と利用もするが応援もできる人(両方会員)が、会員となって互いに支援を行う会員組織です。  
現在、子育て中の人や、子育ての経験を生かしたい人、協力会員として登録中の人、まだ会員でない人の受講も大歓迎です。

ファミリー・サポート・センター(社会福祉会館内) とき ● 6月25日(金) 9時～14時、6月28日(月) 10時～12時、6月30日(水) 9時～12時  
ところ ● 社会福祉会館  
受講料 ● 無料  
その他 ● 託児あり  
申し込み ● 6月15日(火)までに同センターへ

■問い合わせ  
ファミリー・サポート・センター(社会福祉会館内) (☎81・5477)

## ♪九響と歌う♪ 市民第九の合唱参加者を募集

市などは、平成23年春の九州新幹線全線開業を記念して開催する、第九公演の合唱参加者を募集します。

「鳥栖初」市民による第九のステージを、九州交響楽団の演奏の下、体験してみませんか。

参加要件 ● 高校生以上の人。

経験、住所は問いません  
練習日 ● 週1回程度(7月から開始)

練習会場 ● 市民文化会館ほか

会費 ● 月額1,000円  
申し込み ● 市民文化会館へ



■問い合わせ  
市民文化会館 (☎85-3645)

# 情報公開制度・個人情報保護制度 運用状況を公開します

情報公開制度は「△△に  
ついでに文書が見たい」「☆  
☆についての図面が見た  
い」と思ったときに、市が  
保有する文書や図面などの  
公開を請求できるもので  
す。

また、「私の個人情報  
適正に使用されているのだ  
ろうか」「私の個人情報に  
間違いがある」などとい  
たことについて自分の個人  
情報の開示や訂正などを請  
求できる制度、これが個人

■問い合わせ  
総務課文書法制係 (☎85・  
3504)

情報保護制度です。  
昨年度の両制度の運用状  
況は左表のとおりです。  
なお、市役所総務課内の  
情報公開コーナーでは、市  
の例規集や予算書、決算書  
などの資料を閲覧できます  
のでご利用ください。

## ◆ 情報公開請求などの件数 (単位:件)

公開請求	58	
公開申出	6	
合計	64	
処理状況	公開	20
	部分公開	22
	非公開	0
	取下げ	2
文書不存在	20	
不服申立て	0	

←注1) 「公開請求」とは、鳥栖市情報公開条例の施行日(平成13年4月1日)以後に作成・取得した公文書に対するもので、「公開申出」とは、同条例の施行日前に作成・取得した公文書に対するもの、または市外居住者から公開請求があったものです。

## ◆ 情報公開請求などに係る部分公開および非公開の決定理由別内訳 (単位:件)

区分	部分公開	非公開
部分公開および非公開決定件数	22	0
決定理由	法令秘情報	0
	個人に関する情報	9
	法人などに関する情報	18
	公共の安全などに関する情報	3
	意思形成過程に関する情報	0
	事務事業に関する情報	1
	公文書の存否に関する情報	0

## ◆ 個人情報開示請求などの件数 (単位:件)

開示請求	2	
訂正請求	0	
削除請求	0	
中止請求	0	
合計	2	
処理状況	開示	1
	部分開示	0
	不開示	1
	取下げ	0
不服申立て	0	

↑注2) 部分公開および非公開の決定理由は、1件の決定について複数の場合があります。

←注3) 市が保有する自己の個人情報について、「開示請求」はその開示を、「訂正請求」は誤りの訂正を、「削除請求」は情報の削除を、「中止請求」は不適正な利用の中止を求めるものです。

## 春期農作業賃金

今年度の春期農作業標準賃金が下表のとおり決まりました。この標準額は稲作10アール当たり1回の金額で、鳥栖市全域は平田部に当てはまります。

ただし、不整形田など作業上不便な田は、その実情に合わせて協議、調整してください。

農作業名	単位	機種	標準額	内容
育苗	1箱		740円	庭先渡し(うるち、もち)。農薬代は実費
耕起代かき	平坦 10a	3l馬力	14,900円	耕起 9,300円 代かき 5,600円
田植え	平坦 10a	乗用田植機	8,000円	
防除(ゼットホース)	平坦 10a	動力散布機	830円	農薬代は含まない。 株間防除はゼットホースより50%増し
ヘリコプター防	10a		2,000円	農薬代は含まない。
乗用管理機	10a		2,000円	農薬代は含まない。

■問い合わせ  
農業委員会事務局(☎85-3569)

## 気象に関する 注意報警報 市町ごとに発表します

気象庁は、5月27日から気象に関するすべての警報・注意報を市や町ごとに発表しています。

これまで佐賀地方気象台は、県内を6つの地域に分けて発表していましたが、市や町ごとに発表することで、対象地区がより分かりやすく、より適切なタイミングで発表や解除ができるようになります。

ホームページ (<http://www.jma-net.go.jp/saga/>) をご覧ください。

これからの季節は、土砂災害や洪水などが増加します。最新の気象情報の確認を心掛け、災害から自分の身を守りましょう。

■問い合わせ  
佐賀地方気象台防災業務課  
(☎0952・32・7026)



初心者の皆さん、ぜひご利用ください

## 「パソコン相談窓口」開設

市は、パソコンの操作やインターネットの利用方法が分からない人のために、パソコン相談窓口を開設し、相談を受け付けます。

また、インターネットの利用方法などを実際に学べる講習会を毎週木曜日に開催します。いずれも利用無料で、実施時期は来年3月31日までです。お気軽にご利用ください。

■相談窓口  
窓口と電話で相談を受け

付けます。

と き ● 毎週月～木曜日の9時～12時、13時～17時(木曜日は13時～17時のみ、祝日と年末年始を除く)

と き ● 勤労青少年ホーム

と き ● 毎週木曜日(祝日と年末年始を除く) 9時30分～12時

と き ● 中央公民館(変更になる場合あり)

内 容 ● インターネットの利用方法など

## 不動産を公売します

市は、市税の滞納により差し押えた不動産を公売します。

公売方法は、期間内に入札書を郵送または持参する「期間入札」です。公売財産などについて詳しくは、税務課管理収納係にお尋ねください。

なお、市税の完納などにより公売を中止する場合があります。

ありますので、ご了承ください。

■入札

入札期間 ● 7月5日(月)から同9日(金)まで。期間内必着

提出先 ● 税務課管理収納係

(〒841-8511 鳥栖市宿町1-1-8番地)

その他 ● 公売保証金は7月9日(金) 14時までに納付



あなたもパソコン操作を学びませんか

定 員 ● 10人(先着順)  
受講料 ● 無料  
申し込み ● 同窓口へ

■問い合わせ  
市パソコン相談研修事業  
窓口(☎080・347  
6・4834)

してください

■開札

と き ● 7月15日(木) 10時

と き ● 鳥栖市役所

その他 ● 7月22日(木) 10時に売却する人を決定します。決定を受けた人は、買

受代金を同日14時までに納付してください

■問い合わせ  
税務課管理収納係(☎85・3587)

## 市県民税 公的年金からの特別徴収を開始します

平成21年の地方税法の改正に伴い、公的年金等にかかる市県民税の納付方法が特別徴収(年金からの天引き)に変わりました。

鳥栖市では、平成22年10月支給分の年金から特別徴収を開始します。

対 象 ● 4月1日現在、65歳以上の公的年金受給者で、前年中の年金所得にかかる市県民税の納付義務がある人。ただし、介護保険料が年金から天引きされない人は対象になりません

納付の流れ ● 今年度の6月

と8月は普通徴収(納付書・口座振替)で公的年金にかかる年税額の2分の1を納め、差し引き残額が10月・12月・2月の3回で年金から天引きされます

その他 ● 公的年金以外の所得にかかる所得割額は、従来どおりの納付方法と変わりません(障害年金・遺族年金からは天引きされません)

■問い合わせ  
税務課市民税係(☎85・3588)

## 市県民税・国民健康保険税などの通知書・納付書を発送

平成22年度市県民税などの通知書・納付書の送付時期は、次のとおりです。

種 別	徴収方法	送付時期
市 県 民 税	普通徴収 (納付書・口座振替)	6月中旬
	給与特別徴収 (給与天引き)	5月中旬 (発送済み)
国 民 健 康 保 険 税	普通徴収 (納付書・口座振替)	6月中旬
	特別徴収 (年金天引き)	7月中旬
後期高齢者 医療保険料	普通徴収 特別徴収	7月中旬

■問い合わせ  
税務課市民税係(☎85-3588)

## 胃がん・前立腺がんなど

# がん検診に行こう!!

市は、次のとおり各種がん検診を実施します。

「忙しいから」「怖いから」と検診を先延ばしにしているませんか。日本では2人に1人ががんになると言われています。

がんは早期発見、早期治療をすれば、治癒率はぐんと良くなります。ぜひ検診を受けましょう。

### 胃がん検診(予約不要)

対象 ● 田代・若葉・基里地区に住む40歳以上の(他の地区の人も受診可)  
とき ● 7月1日(木)・2日(金)・6日(火)・8



日(木)・9日(金)・16日(金) 9時～10時30分

内容 ● 問診、胃部エックス線撮影  
料 金 ● 900円

注意事項 ● 胃腸の病気で治療中の人、手術を受けたことのある人は受診不可。受診前日の21時以降、検査までは食べたり飲んだりしないでください。(薬・お茶・水なども飲んではいけません。当日のタバコも控えてください)

### 前立腺がん検診(予約不要)

対象 ● 田代・若葉・基里地区に住む50歳以上の男性(他の地区の人も受診可)  
とき ● 7月1日(木)・2日(金)・6日(火)・8

日(木)・9日(金)・16日(金) 9時～10時30分

内容 ● 問診、採血  
料 金 ● 500円

注意事項 ● 前立腺・泌尿器の病気で治療中の人、手術

を受けたことのある人は受診不可

### 子宮・乳がん検診(要予約)

内容 ● ①乳がん検診②子宮がん検診  
対象 ● 田代・若葉・基里地区に住む①40歳以上の女性②20歳以上の女性  
とき ● 6月27日(日) 9

時～10時30分▽6月11日(金)・28日(月)・29日(火)・7月7日(水)・14日(水)・22日(木) 14時～15時30分

料 金 ● ①40歳～49歳 1500円、50歳以上 1000円②600円

注意事項 ● ①②とも婦人科で治療中の人、手術を受けたことのある人は受診不可  
予約先 ● 保健センター

※場所はいずれも保健センター。70歳以上、生活保護世帯、非課税世帯(世帯全員が非課税)の人は無料。受付時に生活保護受給証または世帯全員分の市県民税課税証明書を提示ください。

■問い合わせ  
保健センター ☎ 85・3650

## 1人で悩みを抱えていませんか? 女性総合相談窓口を設置

市は4月1日から、「女性総合相談窓口」を設置しました。夫婦や家庭内の心配ごと、子育てに関すること、結婚や離婚のこと、夫や交際相手からの暴力の悩み(DV・デートDV)など女性の皆さんが抱えるさまざまな悩みについて、女性の相談員と一緒に考えます。

1人で悩まずに、まずはお電話ください。  
開設日 ● 毎週月・水～金曜日(祝日と年末年始を除く)  
開設時間 ● 10時～16時  
対応方法 ● 電話相談、面接相談(面接による相談は要予約)  
専用電話番号 ● 85-3659



## 子ども手当現況届の提出

今年の4月に子ども手当の認定通知書が届いた人を対象に、市から子ども手当現況届の用紙を6月上旬に郵送します。

用紙に必要事項を記入し、6月30日(水)までに子ども育成課(〒841-1851 鳥栖市宿町1-1-8番地)へ持参または郵送してください。

■問い合わせ  
子ども育成課 ☎ 85・3552

# 交通安全指導員を委嘱

市は4月1日付で交通安全指導員を委嘱しました。同指導員は、各地区で園児や児童の通園・通学時の街頭指導、交通安全教室への協力など、市民の皆さんへの交通安全思想の普及と交通事故防止のために活動します。

皆さんも交通事故防止にご協力ください。

## ■新交通安全指導員(敬称略)

鳥栖北地区=榎孝文(本鳥栖町)▽若葉地区=吉崎恵(古賀町)▽基里地区=佐々木順次(幡崎町)▽麓地区=立石光春(牛原町)、大隈紘(山浦町)



榎孝文さん



吉崎恵さん



佐々木順次さん



立石光春さん



大隈紘さん

新交通安全指導員  
のご紹介

■問い合わせ  
建設課管理係 (☎85-3598)

## 寄付

4月30日  
現在  
(敬称略)

(香典返し)

### 市社会福祉協

議会へ▽宮崎義治(今泉町・亡妻朝代)▽吉田増美(永吉町・亡夫金策)▽西村賢一(原古賀町・亡母すみ子)▽福永隆(原町・亡父敬次)▽毛利光夫(同・亡母トメ)▽糸山繁樹(山都町・亡母スキ)▽重松ミツヨ(桜町・亡夫義丸)▽友清忠雄(田代外町・亡妻睦代)▽大迫京子(同・亡夫敬一郎)▽天本信治(萱方町・亡妻実子)▽執

行恵美子(三島町・亡夫和一郎)▽赤司初美(同・亡夫光次)▽梁井隆基(田代本町・亡母トシ)▽宇木洋孝(幸津町・亡母レイ)▽濱田国江(浅井町・亡夫洋一)▽中島千枝子(曾根崎町・亡夫芳一)▽吉田正泰(同・亡母ミサヲ)▽宮原良弘(神辺町・亡父廣次)

### 一般寄付

市内各中学校

新入生へ▽シャープペンシル760本:鳥栖保護区保護司会(会長・大島信義)田代中学校吹奏楽部へ▽ドラムセット:鳥栖養基ライオンズクラブ(会長・安達雅一)市社会福祉協議会へ▽1万円:貴山流観京翁の会(代表・古賀京子)▽3万円:時澄夫(古野町)指定寄付 市社会福祉協議会へ▽10万円(特定非常利活動法人NPOわかばへ指定):幸津町子供クラブ育成会▽7万7280円(同):つばさ鳥栖子供クラブ育成会▽5000円(同):宇木洋孝(幸津町)▽1万円(鳥栖北地区社会福祉協議会へ指定):時澄夫(古野町)

## 保健



### 健康大講

とき ● 6月10日(木) 13時30分~15時

ところ ● 保健センター

講師 ● 田中喜久さん(新古賀病院医師)

テーマ ● あなたを乳がんから守りたい! 乳がん予防最前線

参加費 ● 無料

申し込み ● 保健センター (☎85・3650)へ

### 無料体験

職場や家庭などでストレスがたまっていますか。産業カウンセラーなどによるストレス・チェックを行います。要予約。

詳しくは保健センター (☎85・3650)へ。

とき ● 6月20日(日) 13時~15時

ところ ● 中央公民館

費用 ● 無料

予約先 ● NPOワーク&ライフサポートセンター (☎080・2724・04)

37)

### 腰痛症講演会

とき ● 6月9日(水) 15時~15時45分

ところ ● 東佐賀病院地域医療研修センター

内容 ● 腰痛の一般論とその対策、腰痛体操の実践

問い合わせ ● 東佐賀病院地域医療連携室 (☎94・3748)

## イベント



### くすり博物館企画展「くすりの入れもの」

開催期間 ● 9月5日(日)まで

ところ ● 中富記念くすり博物館

内容 ● 江戸時代から昭和期までに作られた約170点の「くすりの入れもの」を展示。日本人の文化とくすりや道具に対する意識を垣間見ることが出来ます

入場料 ● 大人300円、高校・大学生200円、小・中学生100円

問い合わせ ● 中富記念くすり博物館 (☎84・3334)

**講座**

鳥栖のまちづくりと歴史・文化講座

とき ● 6月26日(土) 13時30分

ところ ● 市立図書館

講師 ● 高尾平良さん(市文化財保護審議会会長)

内容 ● 第1回講座「神仏の道・村の道」

その他 ● 参加無料、申し込み不要

問い合わせ ● 生涯学習課



化財係 (☎85・3695)

**ガラス教室**

対象 ● 鳥栖市、みやき町、上峰町に住む人

とき ● 6月17日(木) 9時~12時

ところ ● 鳥栖・三養基西部リサイクルプラザ

内容 ● 無地のガラスコップに絵や文様などを入れ、オリジナルのマイグラスを作ります

定員 ● 10人(先着順)

持ってくるもの ● 無地のガラスコップ(表面に凹凸がなく、ガラスが厚いもの)、コップに転写する図案、上履き、袖口の細い長袖の上着

参加費 ● 無料

申し込み ● 6月15日(火) 16時30分までに、鳥栖・三養基西部リサイクルプラザ (☎94・9313) へ

**労働**

中小企業者の金融相談

佐賀県信用保証協会は、中小企業向けに毎月1回

中小企業者の金融相談

佐賀県信用保証協会は、中小企業向けに毎月1回

**クロスロード情報コーナー**

久留米市、小郡市、基山町からの情報をお伝えします

**「基山町史」を刊行** (基山町)

基山町教育委員会は「『基山町史』通史編(上・下巻)」を刊行しました。

鳥栖市に隣接し、同じくクロスロード地域として、その地理的・歴史的特性を生かしながら発展を遂げてきた基山町の歩みをまとめています。

内容 ● 上巻=自然・地理・原始・古代・中世▽下巻=近世・近代・現代・民俗

頒布場所 ● 基山町役場、基山町立図書館

頒布価格 ● 上巻・下巻とも各4,000円

問い合わせ ● 基山町教育学習課生涯学習係 (☎92-2200)

ぜひお手元にどうぞ



**鳥栖市公式ホームページの携帯サイトができました**

6月1日から、鳥栖市公式ホームページの携帯サイトを新設しました。携帯サイトには、携帯電話でチェックできたら便利な情報を掲載しています。

〈内容〉  
市の関連施設案内/手続き窓口・相談窓口の案内/緊急情報/災害避難場所 など

携帯サイトにアクセスするには、バーコードリーダーが付いた携帯電話で右記のQRコードを読み取るか、お手持ちの携帯電話に直接アドレスを入力して、アクセスしてください。

注意 ● 携帯サイトの利用は無料ですが、携帯電話の通信料などは利用者の負担になります

鳥栖市公式ホームページ 携帯サイトアドレス  
<http://www.city.tosu.lg.jp/mb/>

専用QRコード

■問い合わせ  
情報管理課広報統計係 (☎85-3513)

**地区スポーツ教室**

教育委員会は、地区スポーツ教室を下記の日程で開催します。対象は地区住民で、参加無料。時間は19時30分~21時30分です(鳥栖北・旭地区は19時~21時)。希望者は直接会場へお越しください。

地区	種目	とき	ところ
若葉	スポンジテニス ソフトバレーボール 室内ペタンク	6月7日(月)~ 同11日(金)	若葉小 体育館
麓	グラウンドゴルフ スポンジテニス ふらばーるバレーボール	6月21日(月)~ 同25日(金)	麓小体育館 麓小運動場
田代	スポンジテニス ソフトバレーボール	6月22日(火)~ 同26日(土)	田代小 体育館
旭	インディアカ カローリング	〃	旭小 体育館
鳥栖北	スポンジテニス カローリング	6月28日(月)~ 7月2日(金)	鳥栖北小 体育館
基里	スポンジテニス ミニテニス ふらばーるバレーボール	〃	市民体育 センター
鳥栖	ふらばーるバレーボール	7月26日(月)~ 同30日(金)	鳥栖小 体育館

■問い合わせ  
スポーツ振興課 (☎85-3522)

# 各種相談

## ■7月の心配ごと相談

とき ● 毎週水曜日、9時30分～15時30分  
 (第2・4水曜日は13時～15時30分)  
 ところ ● 社会福祉会館(第2・4水曜日は市役所2階第1会議室)  
 問い合わせ ● 社会福祉協議会(☎85-3455)

## ■市民のこころの相談

NPOワーク&ライフサポートセンターのカウンセラーが、ストレスや心の悩みについて相談に応じます。相談無料、事前予約が必要です。  
 とき ● 7月14日・28日(いずれも水曜日) 9時30分～11時30分  
 ところ ● 市役所1階当直室  
 申し込み ● 保健センター(☎85-3650)へ

## ■年金相談

とき ● 7月1日・8日・15日・22日(いずれも木曜日)、10時～12時、13時～15時  
 ところ ● 市役所2階第1会議室  
 問い合わせ ● 日本年金機構佐賀年金事務所(☎0952-31-4191)  
 ※予約が必要です(予約先も同上)  
 ※県労務士会による「ねんきん定期便」および「ねんきん特別便」相談も同時開催

## ■無料法律相談(弁護士)

とき ● 毎週水曜日(祝日を除く)、13時～16時  
 ところ ● 鳥栖市法律相談センター(秋葉町)  
 申し込み ● 県弁護士会法律相談センター(☎0952-24-3411)へ

## ■7月の市民相談会

会場は市役所2階第1会議室。詳しくは市民協働推進課(☎85-3576)へ。

日 時	相談内容
14日(水)	9:30～12:00 人権相談
	9:30～15:30 行政相談
	13:00～15:00 法律相談(司法書士、要予約)
	13:00～15:30 心配ごと相談
28日(水)	9:30～15:30 行政相談
	10:00～12:00 暮らしの手続相談(行政書士)
	13:00～15:00 法律相談(司法書士、要予約)
	13:00～15:30 心配ごと相談

※多重債務や相続に関する相談は司法書士による法律相談へ。  
 予約は相談日の1カ月前から受け付けます。  
 ※暮らしの手続相談は外国人からの相談にも応じます。

「金融相談」を無料で開催しています。  
 相談を希望する人は開催前日までに鳥栖商工会議所(☎83・3121)へ申し込みください。  
 とき ● 毎月第2水曜日、10時～15時  
 ところ ● 鳥栖商工会議所

## 労働保険の年度更新

労働保険(労災保険・雇用保険)の年度更新期間は6月1日から7月12日までです。期間内に、前年度分の確定保険料と当年度分の概算保険料の申告・納付手続を行ってください。  
 また、佐賀労働局では次のとおり申告相談会を開きます。

ます。詳しくは同局労働保険徴収室(☎0952・32・7168)へ。  
**■申告相談会**  
 とき ● 7月7日(水) 10時～15時  
 ところ ● 中央公民館

## 職業訓練受講生を募集

(独)雇用・能力開発機構佐賀センターは、再就職のための技術習得を希望する人を対象に、8月期の受講生を募集します。  
 詳しくは同センター(☎0952・26・9516)へ。  
**募集科目** ● 電気制御技術科  
**申し込み** ● 6月25日(金)までにハローワーク鳥栖

不要になった消火器は指定窓口へ  
 廃棄消火器リサイクルシステムの運用が始まりました。古くなった消火器は、特定窓口(消火器販売店)や指定引取場所(メーカー営業所、収集運搬業者)などの、お近くのリサイクル窓口へお持ちください。  
 鳥栖・三養基地区危険物安全協会はリサイクル窓口とならないため、処分や販売などの取り扱い事務は今後一切行いません。ご理解

とご協力をお願いします。リサイクル窓口などについて、詳しくは消防本部予防課(☎83・7996)へ。  
**はり・きゅう師の指定**  
 市は4月23日付で、施術所開設に伴う申請により、古賀鍼灸院(儀徳町2466番地1)をはり・きゅう師に指定しましたのでお知らせします。  
 詳しくは国保年金課健康保険係(☎85・3582)へ。

## 農業やってみよう

J Aさがは、さが東部統括支部管内で活動する施設

園芸の新たな担い手を募集しています。  
**対象** ● 農家子弟、新規作付け希望の農家、新規参入希望者  
 とき ● 7月4日(日) 13時30分～17時  
 ところ ● J Aさが さが東部支部上峰支所  
**内容** ● イチゴ・アスパラガス・トマト・露地野菜の栽培や経営の概要説明  
**その他** ● 参加無料。軽装でお越しください  
**申し込み** ● 7月2日(金)までに電話またはEメールでJ Aさが さが東部統括支所(☎94・9133 Eメール engeitokusanaka06@saga-j.jp)へ

出前ひろば ※3 対象 ● 就園前の乳幼児と保護者

とき	ところ
6/10(木)・7/8(木)	10:00~11:30 麓公民館
6/11(金)・7/9(金)	〃 基里公民館
6/17(木)	〃 田代公民館
6/18(金)・7/9(金)	〃 あさひ新町公民館
6/18(金)	〃 若葉コミュニティセンター
6/21(月)	〃 旭公民館
7/1(木)	〃 鳥栖北公民館

※3…お住まいの地区にある公民館に参加してください

園庭開放

対象 ● 就園前の乳幼児と保護者

とき	ところ
毎週月～金曜日、6/26(土)	10:30~12:00 小鳩園
毎週月～金曜日、6/19(土)	10:00~11:30 白鳩園
毎週月～金曜日	11:00~12:00 鳥栖いづみ園
毎週月～水・金曜日	9:00~16:00 下野園
毎週木曜日	10:00~11:30
毎週火・木曜日	〃 レインボー保育園
毎週木曜日	〃 田代保育園※4
毎週金曜日	12:00~15:00 やよいが丘保育園
6/19(土)、7/3(土)	9:30~11:30 布津原幼稚園※4
〃	〃 駒鳥幼稚園※4
〃	〃 神辺幼稚園
6/24(木)	10:00~11:30 慈光保育園
6/25(金)	〃 鳥栖双葉保育園※4

※4…ホールも同時開放

子育て支援情報館

6/10 ~ 7/9

各行事はいずれも参加自由です(祝日は鳥栖市子育て支援センターのみ開催)。内容など詳しくは、子育て支援総合コーディネーター(こども育成課内 ☎85-3552)にお問い合わせください。

年齢別ひろば

対象※1	とき	ところ
妊婦とその配偶者	毎週水曜日 14:00~14:30	鳥栖市子育て支援センター(フレスポ鳥栖2階)
1カ月以上の乳児と保護者	毎週水曜日 10:40~11:10	みどりヶ丘保育園
ハイハイができない5カ月以上の乳児と保護者	毎週水曜日 14:30~15:00	鳥栖市子育て支援センター(フレスポ鳥栖2階)
ハイハイはできるが歩行はできない幼児と保護者	毎週水曜日 11:00~11:30	〃
1歳~2歳11カ月の幼児と保護者	毎週木曜日 14:30~15:00	〃
1歳~就園前の幼児と保護者	毎週火曜日 10:40~11:10	みどりヶ丘保育園
3歳~3歳11カ月の幼児と保護者	6/18(金) 10:00~11:30	鳥栖公民館
3歳~就園前の幼児と保護者	毎週火・木曜日 10:00~12:00	児童センター

※1…対象は目安です

子育て支援総合コーディネーター通信

39

サンメッセ鳥栖は「第10回おはなしフェスティバル」を開きます。

本は子どもたちの世界を広げ、豊かな心を育むだけでなく、読み聞かせをしてあげることで、親子の絆をより深めてくれます。今回は「であい」をテーマに、絵巻人形劇、大型絵本の読み聞かせ、アンパンマン体操など盛りだくさんの内容を準備しています。

たくさんの皆さんの参加をお待ちしています。

とき ● 6月26日(土)

①10時~10時40分②

11時~11時40分※2

回目の最後に簡単な工

作をします

ところ ● サンメッセ鳥栖

入場料 ● 無料

問い合わせ ● サンメッセ

鳥栖 (☎84-2121)



楽しいおはなしがいっぱい

フリールーム

対象 ● 就園前の乳幼児と保護者

とき	ところ
毎週月～金曜日	10:00~16:00 オンリーワン
毎週月～水曜日	10:00~15:00 やよいが丘保育園
毎週月・火、木～土曜日	10:00~16:00 きらら館
毎週月・火・木・金曜日	13:30~16:00 児童センター
毎週月・水・金曜日	10:00~12:00
毎週火～日曜日	10:00~17:00 鳥栖市子育て支援センター(フレスポ鳥栖2階)
毎週火～木曜日	9:00~14:00 めぐみ保育園※2
〃	〃 みどりヶ丘保育園※2
毎週火曜日	10:00~11:30 白鳩園
6/14(月)	9:00~11:00 保健センター

※2…園庭も同時開放

# 鳥栖っ子 アルバム



権藤秀明さん紗有美さんの長女

**夕来ちゃん** (2歳、原町)  
●両親からひと言  
いつも笑顔の夕来ちゃん、元気一杯に育ってね!!



川村弘明さん文代さんの長男

**優貴ちゃん** (1歳、あさひ新町)  
●両親からひと言  
元気で優しい人に育ってほしい。

掲載を希望する人は…写真の裏に①赤ちゃんの名前(ふりがな)・続柄②生年月日③両親の氏名④住所⑤電話番号⑥赤ちゃんへのメッセージ(23字以内)を記入の上、情報管理課(〒841-8511 鳥栖市宿町1118番地 ☎85-3513)へ。写真はメールでも受け付けています。容量1MB程度の写真データを添付し、jouhou@city.tosu.lg.jpへ。対象はおおむね3歳までで、1人で写った写真に限りです。



緒方孝行さん佐智子さんの長女

**理直ちゃん** (1歳、松原町)  
●両親からひと言  
みんな、りなのことが大好き!  
これからもかわいいうちでいてね。



藤田祐司さん愛さんの長女

**歩奈ちゃん** (1歳、村田町)  
●両親からひと言  
人に優しく、元気で笑顔が素敵な子に育ってください。



空閑行宏さん美咲さんの長男

**悠樹ちゃん** (1歳、古賀町)  
●両親からひと言  
サッカー選手に!! ガンバッテネ。

## 第39回

# 私の子育てリレーエッセイ

今回は井上倫子さん(古賀町)です

鳥栖に越してきて、早いもので2年が過ぎました。アパート暮らしのときは経験できなかった、家庭菜園で収穫する喜びを味わったり、季節の花々に囲まれて、子どもたちも身近に自然を感じながらのびのびと成長しています。ご近所の皆さんの優しさに触れ、幼稚園での新たな出会いもあり、今では充実した日々を送っています。

今では子どもたちも、少しずつですが、お店での約束を理解してくれているようです。何でも率先してお手伝いをしてくれる長女、マイペースでのんびり屋さんの長男。2人のおかげでわが家は毎日にぎやかです。いつもそばで温かくサポートしてくれる主人に感謝しつつ、子どもとの時間を大切に、家族でゆっくり歩んでいけたらと願っています。

昨年末には念願だった雑貨屋をオープンすることができました。オープンに至るまでは子どもたちが小さいこともあり、たくさんの不安や葛藤がありました。しかし、ある方から「子どもとちゃん」と向き合って話せば分かってくれるよ。ママが頑張っている姿は子どもたちにも伝わるから!とありがたいアドバイスをいただきました。自信を持つて踏み切ることができました。

次は、お花屋さんで働く素敵な3児のママ、内田光代さんです。



写真左から長男・颯ちゃん、執筆者の井上倫子さん、長女・彩ちゃん

市民リポーター  
コーナー

# 「市民バンドビッグベア」を取り組みました

市民リポーター  
コーナー

わたしが見つけた!!

# 特ダネ



昨年行われた10周年記念コンサート

皆さんは、鳥栖市をはじめ佐賀県東部地区とその周辺で活動している市民バンドをご存じでしょうか。バンドの名前は「ビッグベア」。「管楽器とギター・ベース・ピアノ・打楽器」を基本編成に「楽器の編成・人数・ジャンルに関係なく奏者・聴衆が音楽を楽しむことができる音楽団体」を理念に掲げ、平成11年9月から活動しています。当時、鳥栖市や県東部地区にはオーケストラや吹奏楽団などの地域に根ざした音楽団体はなく、ビッグベアは「1人から大勢まで、どんな形でも音楽を楽しむことができる場を作ること」を目的に設立され、昨年10周年を迎えました。その記念コンサートが昨年10月、鳥栖市中央公民館で開催されました。「癒し」をテーマに2部構成で行わ

れ、小さなお子さんからご年配の方まで、約1000人が集まりました。

まず、開演前にブラサンサンブルによる演奏があり、金管楽器のいい響きが会場に流れました。その後、トーンチャイムとフルートの優しい音色が会場を包み、1部のクラシックがスタート。聴きなじみのあるオーケストラやピアノ、吹奏楽の曲が演奏されました。2部はアニメやテレビでおなじみの曲、また演歌やジャズが披露され、バイオリンソロを交えながらお客さんを魅了。アンコールの拍手もあがり、アットホームな雰囲気の中、優しく温かいホッとするコンサートとなりました。

メンバー約20人は、普段

は市内外で仕事を持つ社会人です。鳥栖市やみやき町の施設を借りて、福岡市在住の作曲家・道城美羽さんによる指導の下、毎週金曜日の夜や毎月1回日曜日の昼に練習をしています。

活動内容は、定期練習や自主公演のほか、身近な場所や地域の皆さんにいろいろな音楽を楽しんでいただきたいという思いから、地域の行事や保育園に小学校、育児サークルや老人ホーム、企業などでの演奏活動を行っています。

現在、高校生以上で管楽器・弦バス・打楽器を持っている人をメンバーとして募集しています。詳しくはホームページ ([http://www.geocities.jp/bigbear\\_1999.jp/](http://www.geocities.jp/bigbear_1999.jp/)) をご覧ください。

## 編集後記

▶私の思いつきで始めた市民バンドも、メンバーの協力をはじめ地域のご支援により、活動を続けてこられました。今後は基本編成以外にも弦楽器・コーラスなども編成に加えられたらと夢は尽きません。これからも奏者と聴衆が共に音楽を楽しめ、心が和む空間をつくり、地域とのふれあいを大切にした活動を続けていきます。鳥栖の街に音楽があふれますように。

平成22年6月  
實本慎吾  
(酒井西町)





# 知っとこ! 消費生活情報

## 第50回 不動産の取り引きに関する トラブルが増加しています

今年の3月ごろから、市内で不動産の売買や仲介に関するトラブルが増加しており、市消費生活センターへ多くの相談が寄せられています。

### 《事例紹介》

- ・業者から「母親名義の土地を仲介して販売できる」と説明され、査定と称して別の土地に車で連れて行かれ、土地の購入をしつこく勧められた。
- ・訪問販売で「市街化調整区域内の土地が近々、開発にかかり高値になる」や「借地として活用できる」などと説明され、雑種地の土地売買契約をした。
- ・「息子名義の土地を仲介販売できる。その際、先に別の土地を契約すれば減税になる」と説明を受け、雑種地の土地売買契約をした。

「高値で転売できる」や「減税になる」などと言いき、事実と反した販売方法で消費者を欺く悪質な業者もいますので、十分注意しましょう。

契約後も、条件によってクーリングオフできる場合があります。トラブルになったらすぐに消費生活センターなどへご相談ください。

市消費生活センター（☎85-3800）では、毎週月曜日から金曜日の9時から16時まで消費生活相談を行っています。お気軽にご相談ください。

## みんなの伝言板

### ■初心者水泳教室

対象は小学生。6月下旬からの土・日曜日（約16日間）の午前中、鳥栖北小学校プール（予定）。会費5,000円。初めて受講する人は、はがきに①住所②氏名③生年月日④保護者名⑤電話番号を記入し、6月13日（日）までに市水泳連盟・阿世賀（〒841-0032鳥栖市大正町741-1 ☎090-1080-8860）へ。日程などは後日通知します。

### ■「楽しい英会話サークル」メンバー募集

毎週金曜日、19時40分～20時40分、市民体育センター。外国人講師と30歳代から70歳代までのメンバー8人で英会話を学び、楽しい時間を過ごしています。詳しくは荒木（☎090-7476-4040）へ。

### ■職業訓練講座

久留米地域職業訓練センターは「日商簿記3級対策」「ワード入門」「シニア向けパソコン教室」の職業訓練講座を開きます。開催期間や受講料、申し込みなど詳しくは同センター（☎44-5201）へ。

## 市民活動センター

# クローバーだより

## 新センターを開設します

とす市民活動センター「クローバー」が6月13日に、大正町の鳥栖市勤労福祉会館（トスパレス）から轟木町の商業施設「スーパーセンターイズミ鳥栖店（旧ゆめタウン鳥栖）」の2階に移転します。

移転後住所 ● 〒841-0061鳥栖市轟木町1173番地

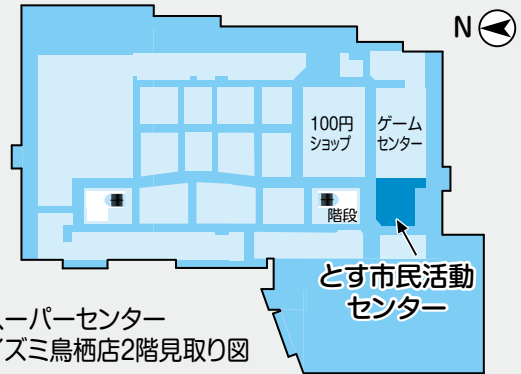

スーパーセンター  
イズミ鳥栖店2階見取り図

## 開設セレモニーを開催します

新センターの開設セレモニーを次のとおり開催します。たくさんの皆様のご来場をお待ちしています。

と き ● 6月13日（日）10時50分～14時30分

ところ ● スーパーセンターイズミ鳥栖店（2階市民活動センター、1階イベント会場）

内 容 ● 式典（10時50分～）マイイベント①鳥栖ウインドオーケストラ、わくわくマジック鳥栖によるステージ（11時30分～）②キッズミュージカルTOSU、ビッグベアのステージ（13時30分～）

## 市民活動リーダー研修会

と き ● 6月20日（日）・26日（土）、7月24日（土）10時～17時（全3回）

ところ ● とす市民活動センター

講 師 ● 加留部貴行さん（日本ファンリテーター協会会長）

定 員 ● 30人

参加費 ● 1回1,000円

## パソコン講座～初心者向け基礎講座～

内 容 ● ①ワード初級②エクセル初級

と き ● 7月6日・13日・20日・27日（いずれも火曜日）①10時～12時②14時～16時

ところ ● とす市民活動センター

定 員 ● 各5人（先着順）

参加費 ● 1回1,000円

## ■問い合わせ・申し込み

とす市民活動センター「クローバー」（☎81-1815）

※毎週水曜日、6月10日（木）～12日（土）は休館

# まちの話題

4月25日

## ヤマメを放流し 自然の大切さを体感



三谷会（河内町・河内やまびこ会、牛原町・筑紫会、立石町・ヤマメ会）によるヤマメの稚魚の放流が、安良川や沼川など市内の3河川で行われました。この催しは、魚が育つ美しい川や自然の大切さを感じてもらおうと毎年開かれています。

河内ダム上流の大木川では、市村自然塾九州の塾生27人も参加。子どもたちはヤマメの成長を願いながら、水を濁らせないように優しく稚魚を放ちました。放流後、子どもたちは「家の近くにはこんな山や川はない。自然の中で放流できて楽しかった」と感想を話しました。

4月30日

## 基里小学校で 茶摘みの体験学習

基里小で茶摘みの体験学習が行われました。地元の老人クラブとの異世代交流も兼ねて行われているものです。

この日は、3年生75人が体験。基里老人クラブの人に摘み方を教わりながら、袋いっぱい若葉を摘んでいました。摘まれた約30キログラムのお茶は基山の製茶工場に送られ、6月に子どもたちのもとへ戻ってきます。

子どもたちは「朝早くからありがとございました。お茶を飲むのが楽しみです」とお礼の言葉を述べていました。

基里小と老人クラブの交流は、3月の昔遊びでも行われます。



5月9日

## 力士顔負け？ 子供相撲は大熱戦



市民相撲場で第23回市長杯子供相撲大会が行われました。この日は市内の小学生50人が参加。個人戦と団体戦で熱戦が繰り広げられました。

豪快な投げ技など、力士顔負けの取り組みに、客席から大歓声が上がっていました。

競技後は鳥栖市出身の松雪オラキオさんが所属するお笑いコンビ「弾丸ジャッキー」が登場。子どもたちや見物客を楽しませてくれました。

4年生以上の個人戦の優勝者は、8月に東京の両国国技館で開催される「わんぱく相撲全国大会」に出場します。

5月16日

## 鳥の日に市民の森で 大自然を満喫

今年で22回目を迎えた鳥の日行事。自然の大切さや鳥類への関心を高めるために愛鳥週間の日曜日に市民の森、河内ダム一帯で行われています。この日は、親子連れなど約50人がバードウォッチングや鳥の巣箱・竹笛作りを楽しみました。

バードウォッチングでは、ダム周辺の大自然を約1時間かけて散策。ウグイスやメジロなどの野鳥の声が聞こえると、急いで双眼鏡をのぞき込み、「あっ、見つけた」と声を上げながら、野鳥の姿に見入っていました。



# ” 市長から皆々へ ”

## 市民活動センター「クローバー」の引越し

皆さんにご利用いただいているとす市民活動センター「クローバー」が、この度引越しすることになりました。

現在は、大正町にある鳥栖市勤労福祉会館（トスパレス）の2階で活動していますが、来る6月13日からは、轟木町にあるスーパースタイズミ鳥栖店（旧ゆめタウン鳥栖）の2階に移ります。

市民活動センターは、平成19年に開設して以来、順調に利用者数も伸びてきましたが、駐車場や会議室が狭く、ご不便をおかけしてしまいました。

また、NPOなどの活動をしている皆さんにはよく使っていただけなのですが、より多くの市民に知ってもらうには、分かりにくい場所でもありました。

そこで、多くの皆さんが出入りし、駐車場にも不安がなく、活動スペースも倍増する提案を

気軽に利用できるセンターです



頂いたもので、今回移転することを決めたものです。各種活動団体においても、新しい場所を活用して日々の活動状況を発表したり、グループ同士の意見交換、共同作業などをしたりして、各々の活動がより広く、深く、なっていくことを期待しています。

今回の移転を機に、多くの市民の皆さんにぜひ一度足を運んでいただき、鳥栖市で市民活動がどんな広がりをもっているのか、その目で確かめてみていただければと思います。

またそれが「自らも何か活動してみようか」というきっかけになれば幸いです。

### 今月の納税

- 市県民税(1期)
  - 国民健康保険税(1期)
- ※納期限は6月30日(水)です。

### テレビ広報とす

ケーブルテレビ（はっぴとすチャンネル）に市職員などが出演して、行政情報をお伝えする15分番組。

6月は「母子保健推進員について」を放送します。

放送日 ● 6月20日(日) から同26日(土)まで  
1日5回放送。放送開始時間は①10時②13時③16時④19時⑤22時

※「テレビ広報とす」は放送初日の翌日以降、市ホームページ (<http://www.city.tosu.lg.jp>) でもご覧になれます。

### 水道の修繕

鳥栖市管工事協同組合（☎84-2500）へ申し込んでください。鳥栖市水道事業指定給水装置工事事業者でも受け付けています。

### 人のうごき

- 人口：67,897人（前月比+226）
  - 男性：32,614人（前月比+118）
  - 女性：35,283人（前月比+108）
  - 世帯：25,721世帯（前月比+175）
- ※平成22年4月末現在の住民基本台帳による

### 住民票などの夜間・休日交付

市では住民票の写し、印鑑登録証明書、各種税証明を平日の夜間や休日にも交付しています。ただし、電話での予約が必要です。予約は市民課（☎85-3581）または税務課（☎85-3587）へ。

■予約の受け付け  
時間 ● 8時30分～17時（土・日曜日、祝日を除く）

### 市への提言・意見

- ・市民提案箱またはFAX（83-3310）で。
  - ・市ホームページで。トップページのバナー [オンラインサービス](#) から入り「鳥栖市WEB提案箱」をクリック。
- 詳しくは市民協働推進課（☎85-3576）へ。

# あんひと こんひと

207

田植え前の田んぼで、地域の子どもや大人が一緒に泥んこになって遊ぶ、『たからくじ町（安楽寺町と高田町）』の夏の恒例行事「どろんこ大会」。

古川さんは、どろんこ大会の1回目の開催から携わっており、現在はJ A青壮年部の安楽寺町支部長として大会の世話役を務めています。

どろんこ大会の始まりは17年前。

「ガタリンピック」のように泥に親しむ催しを自分たちの町にある田んぼを使ってできないかと、まずは安楽寺町で始まりました。その後、隣接する高田町とともに、たからくじ町のJ A青壮年部が中心となって開催。現在では、食べ物の大切さや地域のつながりを再認識できる取り組みとして、同町外からも広く参加者を受け入れています。



会場となる安楽寺町の鳥栖南部共同乾燥施設前の田んぼは子どもたちの笑顔があふれます

担い手不足や資金面から開催が厳しい状況になったりしましたが「これまで続けてこられたのは、何より子どもたちの笑顔が力になっていきます。やめざるをえなかった催しもあります。これだけは続けていきたいですね」と古川さんは話します。18回目を迎える今年は、7月3日（土）に開催。「今回もたくさんの方に参加してもらいたいです。開催を手伝い、一緒に盛り上げてくれる人も待っています」

## 「どろんこ大会」18年の歴史を支える

古川順一さん



### Profile

ふるかわ・じゅんいち わが子も小さいころ楽しみにしていたどろんこ大会について「田んぼがある限り続けていきたい」と語る46歳。安楽寺町在住。

## GUTS サガン 鳥栖 Sagan Tosu



強くて優しい  
鳥栖のエース

「とにかく試合に出たい」

自身の試合への思いと松本監督の熱心な誘いを受け、今シーズン期限付でJ1京都から移籍した豊田陽平選手。北京五輪で日本唯一のゴールを決めるなど、高さ・強さ・スピードを兼ね備えた期待の大型FWです。チーム最多の4得点（第13節終了時点）を挙げる活躍で、4月の月間MVPに選ばれても、本人は「まだまだ少ないです」と決して満足していません。

チームスタッフは「試合後、ボールボーイの控え室に足を運び『お疲れ様』と声を掛けてくれます」と豊田選手の優しい一面を語り、ユースの選手たちも「あんな選手になり

たい」と目を輝かせています。鳥栖の印象を尋ねると「自然がいっぱいあり、きれいな街で住みやすい。市役所でありサイクルの分別ができるのがすごくいい。分別に困ったら市役所で尋ねます（笑）」と気さくに話してくれました。

「絶対あきらめず、体を張った泥臭いプレーを見てほしい。ぜひスタジアムに足を運んでください。僕たちがいいサッカーを見せます」と決意を語ってくれた豊田選手。彼の活躍に、ぜひ注目してください。



豊田選手サイン入り色紙プレゼントはがきに①住所②氏名③年齢④電話番号⑤「豊田選手サイン入り色紙希望」と書いて情報管理課（〒841-8511 鳥栖市宿町1118番地）へ。6月15日（火）必着※当選は発送をもって代えさせていただきます。

#### ホームゲーム日程表

開催日	キックオフ	対戦相手
6/12（土）	16:00	栃木
7/25（日）	19:00	草津

※会場は、いずれもベストアメニティスタジアム