

市報

とす

21世紀の生活空間

鳥栖北部丘陵新都市



平成7年

3/1号

No.777

うるおいと活力あふれ未来にはばたく交流都市

「街開き」目指し工事急ピッチ



造成工事が進む集団移転用地

鳥栖市と基山町にまたがる丘陵地約二百五十ヘクタールに
 人口七千人、二千百戸の住宅や産業用地、教育・
 文化施設、医療・福祉施設を総合的に整備し、産
 ・学・住が調和した「人と自然、技術、文化がふ
 れあう人間交流都市」を創造！。

基山グリーンパーク 分譲に二社申し込み

久留米・鳥栖テクノポリスの佐賀県側の中核プロジェクトとして地域振興整備公団が約四百十億円をかけて行う鳥栖北部丘陵新都市開発整備事業は、公団が行う全国で十二番目の新都市づくり。平成十四年度の基盤整備完了を目指して、工事が急ピッチで進んでいます。

基山地区は工業用地（四区画）二十四・三ヘクタール、緑地六・八ヘクタール、道路など四・二ヘクタールの計約三十五ヘクタール。

既に昨年造成工事を終えて「基山グリーンパーク」という名前で十月十三日から十一月十一日まで分譲募集が行われ、一社から二区画の申し込みがありました。あと二区画



分譲が始まった「基山グリーンパーク」

鳥栖地区で 移転地の造成すすむ

についても企業から問い合わせがあっっています。

一方、鳥栖地区約二百十ヘクタールのうち、田代公園と東公園約二十五ヘクタールを除く約百八十五ヘクタールは、地権者約四百人が参加する公団施行の土地区画整理事業によって整備。平成四年一月事業計画認可、同年十一月に本格的な造成工事に着手し、

現在、地区内約百二十戸の集団移転地となる住宅用地で文化財調査と造成工事が並行して進められているほか、防災調節池の造成が県営事業で行われています。

移転地のうち東側の一部には既に住宅が建設されていますが、来年度中には造成を終え、順次、移転家屋が建設されます。

産業用地は移転地の造成が終わり次第、平成九年度一部完成をめどに着手し、同年度内に「街開き」をしたい考え、新住民を対象とした住宅地の

平成9年度の

分譲は九年度以降になる予定
です。

産・学・住が調和した 新しいまちづくり

新都市は、主に東側が住宅
用地で約六十ヘクタール。保育所
小・中学校をはじめ地区公民
館、老人福祉センターなども
建設する予定。西側の鳥栖筑
紫野バイパス沿いは産業用地
で約四十二・五ヘクタール。研究機能
を備えた先端企業や「遊」の
機能を取り入れた商業施設の
誘致を進めていきます。

このほか、テクノポリスの
交流拠点となるテクノセンタ
ー、先端技術者を養成する高
等教育施設、医療福祉施設な
どの誘致が計画されるなど、
産・学・住が調和した新しい
まちをつくりあげます。

また、地区東端のJ R 鹿兒
島本線には新駅の設置が計画
されているほか、東西に走る
幅二十五―三十メートルの幹線道路
で国道三号とバイパスを直結
南北に走る幅十六メートルの道路で
鳥栖市と基山町とを結びます。
公団では、この新都市（鳥
栖地区）にふさわしい愛称を
募集しています。応募要領な
どは裏表紙十四ページをご覧

新駅設置に向け 期成会発足

ください。

新都市にJ R 新駅を誘致す
る「鳥栖北部丘陵新都市新駅
設置促進期成会」の発足会が
二月三日、佐賀市で開かれ、
平成九年度の「街開き」を目
標とした誘致活動の具体策を
検討しました。

期成会は鳥栖市、基山町、
県、公団、県住宅供給公社で
構成。この日は、これまでの
要請やJ R との協議の経緯、

J R 九州の要請駅第一号とな
った高田駅（長崎県長与町）の
事例などが報告されました。
今後、基山駅―田代駅間に
新駅を設置するため、J R 九

州に対する交渉窓口を一本化
して陳情・要望を行うほか、
新駅設置に必要な費用の負担
調整などを行っていくことを
決めました。



三期目を迎えて



市長
山下英雄

二月十二日告示の市長選挙
におきまして、再び無投票当
選の榮譽を与えていただき、
市長として三期目を担当する
ことになりました。ご支援助
けいただきました市民の皆様方、
心から厚くお礼申し上げます。

阪神大震災直後の重要な選挙
でございましたが、私は大震
災の犠牲者に対し、謹んでお
見舞いを申し上げるとともに、
その復興の一日も早からんこ
とを祈り、安全・安心の都市
づくりをモットーとした郷土

建設に全力を尽くして参りた
いと決意を固めております。
かえりみまずと、市制施行
以来四十年を経過しました。
初代の海口市長、二代目安原
市長、三代目原市長がそれぞ
れ鳥栖市の未来を展望され描
かれた方針がありました。三
人の先輩市長は不幸にも夢
なかばにして退任されてお
ります。私は四代目の市長とし
て、歴代市長をはじめ先輩諸
氏の描かれた方針も継承し、
これに花を咲かせ実をみのら

せなければならぬとして、
二期八年間、市政を執行して
参りました。「継続は力なり」
という言葉がございしますが、
お陰様で、長い間の懸案であ
った北部丘陵、鳥栖駅周辺、
新幹線新鳥栖駅周辺（蔵上地
区）の三大事業も、漸くスタ
ートすることができました。
併せて道路、上下水道の整
備、農地の改良など、都市基
盤整備も着々と進行中です。
特に先人の遺産ともいえるべき
豊かな水資源によって、水と
緑の豊かさが実証されるなど、
新都市建設の環境は次第に整
備され、人口も着実に増加し

ています。福祉につきまして
も、ゴールドプランの策定と
併行し、ふれあいのまちづく
り事業が定着しつつあり、ポ
ランテニア活動も盛り上がっ
て参りました。

鳥栖市が目指すのは「うる
おいと活力あふれ未来にはば
たく交流都市」です。文化活
動による活力づくりも、住
みよい都市建設にとつて不可
欠のものです。このことは既
に映画「月光の夏」の制作や
プロサッカー「フューチャー
ズ」の誘致等に結集された官
民一体の熱情によって証明さ
れ、前途に明るい灯がともり
ました。
しかしながら、財政基盤の
強化、域内交通体系の整備、
高齢者の介護、農業・商業の
振興対策、物流拠点都市とし
ての条件整備、青少年の健全
育成対策等々、課題が山積し
ています。今後も引き続き解
決を目指し努力する所存です。
私にとりまして三期目の任
期は一九九九年までです。ま
さに二十一世紀の扉の前に立
つことになりました。全力を尽
くして頑張りますので、心か
らご支援をお願いします。就任の
ごあいさついたします。

日本国内に住んでいる20歳以上60歳未満の人は必ず国民年金に加入しなければなりません。

国民年金に必ず加入しなければならない人

〔強制加入者〕

■農業や自営業の人などは
日本国内に住んでいる農業、自営業、自由業などのサラリーマンでない人、学生、無職の人などで、二十歳から六十歳未満の人は第1号被保険者となります。加入の手続きや保険料の納付は、市役所国民年金係で行います。

■サラリーマンの奥さんは
第2号被保険者（サラリーマン）の奥さんは、第3号被保険者になります。保険料は厚生年金や共済年金の方で負担する仕組みになっていますから、自分で納める必要はありませんが、市役所国民年金係に「第3号被保険者該当届」の届けが必要で

す。この制度は、昭和六十一年四月から実施されましたが、まだ届け出をされていない方がおられます。昨年十月の年金制度の改正で、今年四月から平成九年三月までの期間に限り、届け出をすれば、昭和六十一年四月一日以降の該当した期間にさかのぼって第3号被保険者期間として認められます。

■希望すれば加入できる人
〔任意加入者〕
第1号・第2号・第3号被保険者に該当しない二十歳以上の方や、海外に居住している日本人の方、六十歳から六十五歳未満の方で過去に未納期間のある人や受給資格を満たしていない人は、希望により加入することができます。また、老齢基礎年金を受給するには、最低でも二十五年

希望すれば加入できる人

〔任意加入者〕

間、保険料の納付が必要ですが、納付期間が不足しているために六十五歳になっても年金を受けられない方がいます。このような方を救済するための特例として、受給資格を満たすまでの間加入できる高齢者任意加入制度の上限年齢が、六十五歳までから七十歳までに延長されました。

質価値が下がることがありません。なお、平成六年度は四月に年金額が引き上げられたほか、年金制度の見直しにより十月に再度、年金額が引き上げられました。

■年金額は物価に合わせてスライドします
年平均の全国消費者物価指数が変動したときは、変動した年の翌年の四月に、物価変動に応じて年金額は自動的に改められますので、年金の実

■保険料
国民年金（基礎年金）は、あなたの保険料と国庫負担（年金額の三分の一）で支えられています。国民年金の保険料は今年三月分までは一か月一万千円、四月分から来年三月分までは一か月一万千七百円になります。

国民年金





長寿にうれし

ださい。

■保険料の口座振替

保険料は、毎月定められた期日までに納めなければなりません。納め忘れや納めに行く手間をなくすには、口座振替が便利です。

■保険料の前納

保険料は、一年分をまとめて前納することができます。まとめて納めると保険料が割引され、お得です。詳しくは国民年金係にお尋ねください。

■付加保険料

自営業などの人（第1号被保険者）は、付加保険料（一月四百日円）を納めれば、より大きな年金を受け取ることができます。

保険料の免除と追納

国民年金では、二十歳から六十歳までの四十年間にわたって保険料を納めなくてはな

りません。しかし、長い間には、病気で働けない、失業して収入がない、災害で大きな被害を受けた、など、保険料を納めたくても納められない場合があるかもしれません。

このような場合のために、国民年金には保険料納付の免除制度があります。

ただし、免除を受けた人が年金を受け取る時、免除を受けた期間の分の年金額は、全額納めた人の三分の一に減額されます。

法定免除 障害年金を受けているとき、生活保護法による生活扶助を受けているときなどは、届け出れば保険料の納付が免除されます。

申請免除 経済的な理由などにより保険料を納めることが困難な場合には、申請して承認されると保険料の納付が免除されます。

学生の保険料免除 学生の保険料は親が負担することになりますので、特別な措置がとられています。親と同居が別居か、私立か国公立かなどによって、保険料が免除になる

親の所得の基準額が定められています。ただし、学生本人に所得税が課税されているときは免除されません。

■免除を受けても追納できません

保険料の免除を受けた人がその後経済的に余裕ができた場合には、十年前までさかのぼって、免除を受けた月分の保険料の全部または一部を追納することができます（保険料を未納にしていた人は二年前まで）。

基礎年金は3種類

国民年金が支給する基礎年金は、老齢基礎年金、障害基礎年金、遺族基礎年金の3種類です。

①老齢基礎年金

老齢基礎年金は、国民年金に二十五年以上加入した人が、

原則として六十五歳になったときから支給されます。

その額は、七十八万円（月額六万五千元）です。ただし、この額は二十歳から六十歳までの四十年間すべて保険料を納めた人の場合です。もし、四十年の間に保険料の未納期間があると、四十年に不足する期間分だけ年金額が減額されます。また、免除期間は年金額が三分の一になります。

■中高年者の特例

昭和十六年四月一日以前に生まれた人は、国民年金が発足した昭和三十六年四月一日に二十歳を超えていて、六十歳の加入期間を満たせません。そこで、年齢（生年月日）に応じて、「加入可能年数」が決められ、この期間すべて保険料が納付されていれば、四十年加入の人と同額の老齢基礎年金が支給されます。

《老齢基礎年金の計算式》

$$\frac{\text{保険料を納めた月数} + \text{保険料を免除された月数} \times 1/3}{\text{加入可能年数} \times 12} \times 780,000 \text{円}$$

②障害基礎年金

国民年金に加入している間に病气やけがをして障害者になったときに（二十歳前の障害者には二十歳から）、障害基礎年金が支給されます。

年金額は障害等級表の1級が九十七万五千元（月額八万二千五百円）、2級七十八万円（同六万五千元）で、子が一人のときは二十二万四千四百円（同二万八千七百円）、二人のときは四十四万八千八百円（同三万七千四百円）、三人のときは四十四万八千八百円に一人増えるごとに七万四千八百円（同六千二百三十三円）が加算されます（妻の場合）。

なお、死亡した人に、保険料の未納期間が加入期間の三分の一以上あるときは、遺族基礎年金は受けられません。ただし、平成十八年三月までは、死亡日前直近の一年間に保険料の未納期間がなければ受けられます。

なお、その障害のもとになった病气・けがで初めて医師にかかった日（初診日）の前に、保険料の未納期間が加入期間の三分の一以上ある人は障害基礎年金は受けられません。ただし、平成十八年三月までは初診日前直近の一年間に保険料の未納期間がなければ受けられます。

③遺族基礎年金

遺族基礎年金が支給されるのは、被保険者または老齢基礎年金を受けの人が亡くなったとき、その人の収入で生活していた、子のある妻または

子です。

年金額は七十八万円（月額六万五千元）で、子が一人のときは二十二万四千円（同一万八千七百円）、二人のときは四十四万八千八百円（同三万七千四百円）、三人のときは四十四万八千八百円に一人増えるごとに七万四千八百円（同六千二百三十三円）が加算されます（妻の場合）。

なお、死亡した人に、保険料の未納期間が加入期間の三分の一以上あるときは、遺族基礎年金は受けられません。ただし、平成十八年三月までは、死亡日前直近の一年間に保険料の未納期間がなければ受けられます。

社会保険相談を毎月第一

第三木曜日の午前十時から午後三時まで、市役所一階第一会議室で行っています。お気軽にご相談ください。

国民年金に関する問い合わせ

せ、相談は市役所市民課国民年金係 ☎0952(3)5003、厚生年金に関する問い合わせは佐賀社会保険事務所（佐賀市 ☎0952(3)4191）へ。

新総合計画策定めざし審議会発足

みなさんのご意見をお寄せください

社会情勢の変化と直面する課題に対応した新総合計画づくりを目指す鳥栖市総合計画審議会の初会合が二月六日、市役所で開かれ、会長に高田弘佐賀大学学長、副会長に中村直人市議会議員が選出されました。



審議会では来年1月下旬には答申を出す予定

平成十七年(西暦二〇〇五年)までの十年間。現行の第三次計画の基本方向を引き継ぎながら新たな課題に対応し、総合的、計画的な行政運営を図るため、見直しを進めていきます。

学識経験者七人の計十八人で構成。年内に計画案をまとめ、来年一月下旬に答申、三月策定の予定です。

平成元年に策定した第三次総合計画は同十二年を目標として、快適環境づくりや大型事業の推進を課題として

計画策定に当たり、市民のみなさんのご意見を広く募集しています。郵便、ファックスで三月末までにお寄せください。あて先は鳥栖市役所企画課(〒841鳥栖市宿町一

きましましたが、策定後五年の間に、高齢化・情報化・国際化の進展などによる社会情勢の変化、大型事業の実

一八番地・FAX 3688)。

施段階への移行、国・県の計画との整合性などにより、見直しが必要になってきました。

登山客などに親しまれている九千部山(標高八四八)山頂に昨年十二月末、新展望台が完成しました。

改訂は第三次計画の実績調査と評価、現況調査、住民ニーズの把握、将来予測などを行いながら、将来の方向づけを行います。

新展望台は六角形をしたテラス風の木造三階建てで、高さ七・三。昭和四十一年に建てられたコンクリート製の展望台(高さ約五)が老朽化したことから、県の「快適

審議会は市民・団体の代表六人、市議会議員五人、

展望所からは、南は有明海

九千部山山頂に展望台完成

観光ネットワーク推進事業」の指定を受け、昨年十月から改築工事を進めていました。

ほかに同事業により展望台周辺に木製のテーブルセット五基と遊歩道を整備したほか、シャワーブリッジ・東橋そばに休憩所を設置しています。

総事業費は二千六百八十万円。展望所からは、南は有明海

や島原半島、北は博多湾まで一望できるとあって、春の

鳥栖・三養基地区高規格救急車を導入



救命率アップが期待される高規格救急車

鳥栖・三養基地区消防事務組合は、区消防事務組合は、多様化する救急業務に対応し救命率アップをはかるた

て心臓を蘇生させる除細動器や点滴をするための輸液ポンプなどのほか、心電図伝送装置や自動車電話、ファクシミリを塔載。自動車電話回線を

利用して、搬送中の救急患者の心電図データを、提携している久留米大学病院高度救命救急センターに送信し、同センターの医師から電話で直接指示を受けながら救命処置を行うことができます。

め、このほど、高度救命処置用の医療器材を備えた高規格救急車を導入しました。佐賀市に次いで県内で二番目、同救急車は電気ショックを与えて心臓を蘇生させる除細動器や点滴をするための輸液ポンプなどのほか、心電図伝送装置や自動車電話、ファクシミリを塔載。自動車電話回線を

ただ、こうした処置を行うためには、救命救急士の資格を持った救急隊員が必要で、同消防事務組合では昨年、二人が資格を取得。来年度は救命救急士を四人に増員する予定です。



展望台にのぼると博多湾も一望できる

や島原半島、北は博多湾まで一望できるとあって、春の登山シーズンには多くの登山客でにぎわいそうです。

鳥栖駅前広場と市民公園の2か所

セラミィーの花壇で焔博PR

昨年七月十九日から有田地区を主会場に開かれる「世界・焔の博覧会」をピーアールしようとして一月二十六日、鳥栖駅前広場と市民公園に博覧会のマスコット「セラミィー」をあしらった花壇がお目見えしました。

駅前広場では鳥栖園の園児三十人が、セラミィーをかたどった木枠内に赤・青・黄色といった色とりどりのパンジー八百鉢を移植してでいていねいに

植栽。市民公園でも鳥栖北小学校の児童百二十人が、幅三メートル、長さ十二メートルの花壇にセラミィーの絵柄をパンジーで描いたほか、バーベナ二千本をまわり一面に植え込みました。

この花壇は市が県の補助を受けて設置したもので、鳥栖市を皮切りに焔博開幕に向けて県内四十九全市町村で設置。花壇に咲く花も四季折々の花に順次植え替えていく予定です。



花壇ができあがり記念写真に納まる鳥栖園の園児

なお、この花壇づくりの模様は、三月十九日(日)午後三時からSTSサガテレビで放送する(再放送は同二十一日)

職域対抗駅伝大会

九州積水に初の栄冠

ブリヂストンに競り勝つ



一斉にスタートする各チーム

第三十一回鳥栖市職域対抗駅伝大会が一月二十九日、鳥栖商工団地で開かれ、九州積水が初優勝を飾りました。

大会には事業所十五チームのほかクラブ、中学生の八チームがオープン参加。七区間二十三・二キロのコースで健脚を競いました。

九州積水は常勝ブリヂストンと終始激しい競り合いを展開、六区では一



表彰状と記念品を受け取る被表彰者

トピックス

10個人1団体を表彰

鳥栖市社会福祉協議会 第20回社会福祉大会

第二十回鳥栖市社会福祉大会が二月一日、社会福祉会館で民生・児童委員や区長など社会福祉事業の関係者約百八十人が出席して開かれました。式典では、鳥栖市社会福祉協議会会長の山下市長が「今年度は田代と基里に地区社会福祉協議会を設立することができました。今後さらに、地域福祉を進めるためには、地域の指導的立場にあるみなさんのお力添えが重要です。なお一層のご協力をお願いします」とあいさつ。十年以上にわたって社会福祉の向上に寄与された民生・児童委員や福祉施設職員などを表彰したほか、全国レベルの表彰の伝達を行いました。

体験発表では、市社会福祉協議会事務局次長の仁田義明さんが、同協議会の現在の取り組みなどを報告。また、県ボランティアセンター所長の渡邊昌行さんによる講演「ボランティア活動の新たな出発を求めて」が行われました。

【市社会福祉協議会会長表彰】社会福祉奉仕者(民生・児童委員) 古川四郎(曾根崎町)▽社会福祉施設従事者 井上月枝(加藤田町)山田陽子(同)岡本晴視(松原町)小野サツキ(幸津町)豊増ヤスヨ(同)▽社会福祉篤志者 福永初男(原町)【感謝状贈呈】西山正廣(平田町) 国際ソロプチミスト佐賀―東部(木村千賀会長)【全国民生委員児童委員連合会会長表彰】國井鈴子(松原町)【全国社会福祉協議会会長表彰】島本シツヨ(原古賀町)

兵庫 南部地震被災地で高齢者支援活動

川上尚計さん(24歳、真心の園勤務)
長野 保さん(21歳、同)



長野さん(左)と川上さん

「テレビを見て想像していた以上に、実際の被害の大きさに驚きました」
県内四十七の老人福祉施設

で組織する「佐賀県老人福祉施設協議会」が派遣した施設職員二十二人の一員として、真心の園から参加。一月二十七日から一週間の日程で被災地を訪れ、お年寄りの支援活動を行いました。

「避難所では食事も十分にないうえ、寒さも厳しく、みなさんかなり疲労されていました」
二人とも現地ではお風呂にも入らず、食事はすべて持参したレトルト食品やカップラーメンなどで過ごしました。「とても貴重な経験をさせてもらったと思っています。被災地が一日も早く復興してもらいたいですね」

あんひと

こんひと

③1

派遣先はお年寄り約七十人が入所する神戸市長田区の長田ケアホーム。
「道をはさんだ向かい側は地震後の火災で焼け野原。電気は復旧していましたが、全く水は出ませんでした。生活用水は大型ポリ容器を積んだトラックで臨時の給水所まで何回もくみに行きませんが、昼間は交通渋滞が激しく、夜九時ごろから深夜にか

けての作業になりました。また、体の弱ったお年寄りを保護するために避難所を歩き回って実態を調査。福祉事務所などへの連絡や調査内容についてのミーティングに追われました。

中後所 まさぶ

建設部建設課土木係

古賀 芳次



土木係では、道路・河川・橋梁などの設計・工事監督や側溝修理、災害復旧などを担当するほか、今春の完成を目指して基里の秋光川沿いに休けい施設三か所を備えた総延長約四・二キロのジョギングロードを整備中。市民のみさんが利用しやすく、安全で自然にやさしい環境づくりを目指して頑張っています。



前左から寺崎さん、伊藤さん、後左から山下さん、大石さん

農業

新時代

△46△

「無人ヘリのオペレーターを養成 省力化と低コスト化図る」

省力化と低コスト化の実現を目指して鳥栖基山農協が開いた無人ヘリコプターのオペレーター養成スクールを、同農協水屋受託事業所の伊藤健太さん、山下寛司さん、大石里視さん、寺崎修司さんの四

人が受講。このほど、オペレーター検定に合格しました。「とにかく、無人ヘリの操作は難しい。少し風が吹くと機体は上下左右に揺れ、地上からヘリを浮かせるだけでも大変でした」

講習は一月十日から約一か月間毎日朝から夕方まで続きました。この無人ヘリコプターは農薬の散布などを空から行うラジコンのヘリコプターで、一回に約八割の農薬を積み、約一割のほ場に散布することが可能。県内でもすでに上峰町、鹿島市など数か所で導入されています。

「農業をやっていて恐いのは、農薬にまみれて体をこわすこと。省力化や低コスト化と同時に、無人ヘリで散布すると、自分たちの体に農薬がふりかからないのが一番の魅力です」
ゆくゆくは水屋受託事業所が受託管理するほ場約五十ほ場に無人ヘリコプターによる農薬散布をする予定。
「実施するには、私たちの操作技術の向上が不可欠。今は毎日少しでもヘリを動かすことを心がけています」

いけいけ! フューチャーズ

[JFL開幕に向け高地トレ]

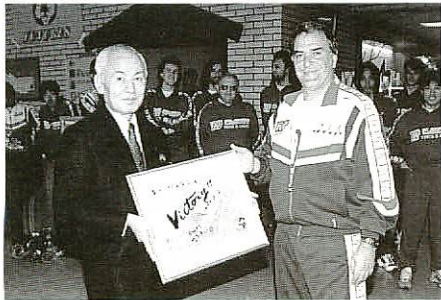

市長とチャプリノヴィッチ監督

Jリーグ入りを目指し、熊本県阿蘇で二週間のキャンプを張る鳥栖フューチャーズを二月十四日、山下市長が熊本市内へ出張の際に訪問し、激励した。

監督、コーチ、選手全員の出迎えを受けた市長は、「Victory」と墨書した鳥栖多目的スタジアムの完成予想図を一人ひとりに手渡した後、「Jリーグに入って多目的スタジアムで試合をしても

らうことが市民の願い。ホームタウン鳥栖をみなさんの力で盛り上げてもらいたい。頑張ってください」と激励。チャプリノヴィッチ監督は「勝利につながるいい試合をした。このスタジアムでプレーすることを目指して頑張ります」と話していた。

高地トレーニングを中心とした阿蘇でのキャンプは基礎体力づくりと調整が目的。二月二十日から佐賀市に戻り県総合運動場でトレーニング、三月には浜松市で練習試合、四月には韓国遠征を予定。この間、練習試合二十三試合をこなして、五月七日からの第四回JFL開幕に備える。

Viva! ビバ スポーツ⁴³

鳥栖市バドミントン協会 県社会体育優良団体表彰



積極的な活動を続ける協会役員のみなさん

鳥栖市バドミントン協会が二月十日、県スポーツの普及・発展に貢献した功績が認められ、佐賀県社会体育優良団体として表彰されました。同協会は、昭和二十九年に県内で初めて協会組織をつくり、国体や県内外の大会で活躍するほか、市内はもちろん近隣市町村を含む大会を開

催。親子大会や初心者から上級者までを対象とした教室を開くなどの積極的な活動ぶりが認められたもの。協会は最初、専売、国鉄、サロンの三クラブ約五十人でスタート。市内で初めて専売公社にバドミントンクラブを誕生させた平塚元会長は「当時、クラブ数は少なかったが筑後の大会に出ては優勝するほどの実力があつた」と振り返ります。

現在はクラブ数十二、会員も四百人に増え、実力は県内でもトップレベル。バドミントン歴四十年で、協会理事を務める案納幸子さんは「練習中は体中から汗が吹き出し爽快そのもの。易しそうに見えて奥が深いし、年齢に応じた大会があるので歳をとっても楽しめます」と話します。

さわやかさん <23>



佐賀リコー(株)鳥栖営業所勤務

嬉野 智美さん

(21歳、千代田町)

鳥栖営業所は鳥栖・三神地区の販売拠点として昭和四十三年に開設。複写機、パソコン、ファクシミリといったOA機器やコピー用紙などの消耗品の販売をはじめ、機器の保守・管理などお客様へのきめ細かなサービスを行っています。

私は経理と商品の在庫管理、発注業務を担当。昼間、男性社員は営業で外出するため、女性社員二人でしっかりと事務所をあずかっています。休日は家でのおんびりするのが好きですが、今年鳥栖フューチャーズのサポーターとして、地元での試合は全部応援に行くつもり。鳥栖は交通渋滞と商店街の路上駐車がちょっと目立ちますね。



市職員の祝福を受けて登庁する山下市長

山下市政3期目へ

市議補選は内川氏が初当選

任期満了に伴う鳥栖市長選挙は二月十二日告示され、現職の山下英雄氏（66歳、萱方町）以外に立候補の届け出がなく、前回到続き連続無投票で同氏の三選が決まりました。同市長選が無投票になったのは、昭和二十九年の市制施行以来三回目。

同二十一日、市議員の拍手で迎えられて登庁した山下市長は、女子職員から花束を贈られたあと、市長応接室で補田久男・市選挙管理委員会委員長から当選証書を受け取りました。

また、市長選挙と同時に告示された鳥栖市議会議員補欠選挙（欠員一）には、内川隆則氏（46歳、神辺町）と山本亥津男氏（62歳、永吉町）の二人が立候補を届け出。二月十九日に投票、即日開票された結果、内川氏六五九六票、山本氏四五三六票で、内川氏の初当選が決まりました。当日の有権者数は四万五千

百二十三人、投票者数は一万四千四百九十二人、投票率は七・六八%。



内川 隆則 新市議

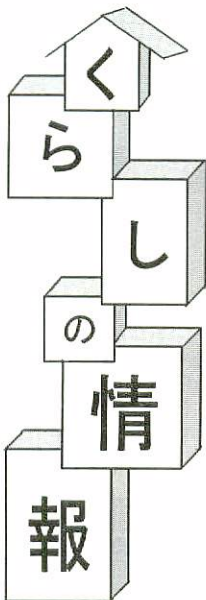

募集

経理事務・ワープロ講習会

県女性就業援助センターでは、就業を希望する女性の方を対象に、経理事務・ワープロ講習会を開きます。

とき 四月十八日（火）から六月二日（金）まで午前十時～午後四時（計二十一日間）

ところ 鳥栖勤労者総合福祉センター（曾根崎町）

内容 日商検定簿記三級、ワープロの基本操作

定員 三十人

受講料 無料

申し込み 三月三十一日まで

に市商工課（☎3607）へ

先端技術開発費を助成

テクノポリス圏域内の企業の技術高度化などに取り組み（財）久留米・鳥栖地域技術振

興センターでは、同圏域内の中小・中堅企業を対象に、新製品・新技術の研究開発、新技術の導入を行う場合に助成金を交付しています。

助成の種類は次のとおりです。助成を希望する企業は四月十五日までに（財）久留米・鳥栖地域技術振興センター（☎6060）へ。

◆共同研究開発事業：大学または研究機関と共同で、新製品・新技術の研究開発を行う場合に開発費総額の二分の一（年間五百万円を限度）を助成します。

◆新技術修得事業：新技術の導入、新技術・新製品の開発に必要な専門技術と知識修得のため、大学、研究機関また

は企業へ人材を三か月以上派遣する場合に一か月十万円以内（年間百万円を限度）を助成します。

勤労青少年ホーム講座受講生とクラブ員

勤労青少年ホームでは、教養講座の受講生とクラブ員を募集しています。

対象は市内に居住または勤務する三十歳までの方です。ご希望の方は、同ホーム備え

付けの申込書に友の会会費二千円（傷害保険を含む）を添えて、早めにお申し込みください。

◆教養講座：料理、茶道、陶芸、きもの着付、社交ダンス、バドミントンの七講座

◆クラブ：ダンス、卓球、空手の三クラブ

※各講座とも定員、受講料などがありますので、詳しくは同ホーム（元町☎4780）へお尋ねください。

花の写真展作品

市では、五月二十八日（日）に開く第七回「花の日」行事の一環として花の写真展を募集します。

身近に咲く草花やみどりの美しさ、優しさ、豊かさを写真に撮ってどしどし応募ください。

応募はカラープリント四つ切サイズ（組写真は除く）で作品の裏に撮影場所・年月日（二年以内に撮影されたもの）

税務

住所・氏名を明記し、五月二日までに都市計画課（鳥栖市宿町一八☎3603）へ。応募作品は一人二点まで、先着二十点で締め切りです。額は市で準備します。

バイクなどの廃車・変更手続きは3月末までに

軽自動車税は毎年四月一日現在の所有者に一年分が課税されます。

一二五cc以下のバイクや農耕用のコンバイン、トラクターなどをお持ちの方で①既に使っていない②転出して住所



■アーチェリー初心者教室

4月の毎週日曜日午前九時半～正午(4回)、市アーチェリー場(牛原町)。小学5年以上の男女約10人を募集します。身体障害者の方も大歓迎。用具は準備します。詳しくは篠崎功(桜町 ☎01885)または中島善徳(神辺町 ☎03642)へ。

■鳥栖高・鳥栖工定時制生徒の2次募集

試験は3月23日(木)、作文と面接。合格発表は同28日(火)。受験の申し込みは3月20日(月)または同22日(水)午前9時から午後3時まで鳥栖高校(☎032211)鳥栖工業高校(☎034134)へ。

■職業訓練生を募集

ポリテクセンター佐賀では、現在離職している方のために就職に必要な技術・技能の訓練を行っています。4月入校の訓練生を現在募集しています。訓練科目は建築美装科(20人)▷ファクトリオペレータ科(20人)▷電気設備科(15人)▷設備保全科(15人)▷OA事務科(20人)です。申し込みは3月中旬までに同センター(☎0952244231)へ。

■弓道教室生徒を募集

期間は4月1日(土)から6月28日(水)までの3か月間。夜の部は毎週土曜日午後5時～7時、昼の部は毎週水曜日午後1時～3時、市民弓道場(市民プール西側)。対象は高校生以上の方。会費3,500円。道具は準備していますが、弓具をお持ちの方はご持参ください。申し込みは中島政明(神辺合町 ☎050265)へ。定員20人の予定ですので、早めにお申し込みください。

が変わる③売買、譲渡などで名義が変わる——場合は税務課市民税係で、また、軽四輪自動車や一二五ccを超えるバイクは軽自動車協会または陸運局で廃車・変更の手続きをしてください。詳しくは税務課市民税係(☎03588)へ。

固定資産課税台帳の縦覧

今年度中に地方税法の改正が行われる予定のため、平成七年度の固定資産課税台帳の縦覧は次の日程で行います。また、これに伴い、固定資産税第一期の納期限も五月末日に変更になります。

とき 四月一日から同日二十日まで(土、日は除く) 午前八時半～午後五時十五分

ところ 市役所税務課固定資産税係(☎03589)

縦覧できる方 固定資産の所有者、納税管理人

持ってくるもの 印鑑(代理人の場合は委任状が必要)

農林

農地の貸し借り 申し出は4月7日まで

農地の貸し借り(利用集積)の申し出期限は、四月七日(金)までになっています。農協支所または農業委員会へお早めに申し出てください。詳しくは農業委員会事務局(☎03569)へ。

農耕用軽油免税(春季)の申請

県税事務所では、トラクターやコンバインなど農耕用機械の軽油免税の申請を次の日程で受け付けます。耕作証明書、印鑑、手数料六百円のほか、新規の場合は農機具の購入証明書、更新の場合は免税軽油使用者証と軽油の購入証明書をもちってください。

なお、当日は混雑が予想されますので、耕作証明書の交付は早めにお受けください。詳しくは農業委員会事務局(☎03569)へ。

◆申請日：三月九日(木)午前十時～午後三時、市役所一階第二会議室

◆交付日：三月二十三日(木)午前十時～午後三時、市役所一階第二会議室

福祉

田代地協が福祉講演会

田代地区社会福祉協議会では、小地域単位で援護が必要な方やその家族に対する見守り活動や援助活動をするネットワークづくりを進めるため、田代地区に住んでいる方を対象に「福祉講演会」を開きます。お気軽にご参加ください。とき 三月十六日(木)午後

「ご存じですか」

一時半～三時半
ところ 田代公民館
内容 ビデオ「やさしさのまちが好き」上映、久留米市社会福祉協議会・鳥越信一郎氏による講演「久留米市社協のネットワーク活動について」問い合わせ 社会福祉協議会(☎03555)

「悪質商法」の被害にあったらすぐ相談を

鳥栖市でも年々「悪質商法」による被害が増加。最近では、消防署の職員を装って消火器を訪問販売するといった事例もありました(消防署では、一切訪問販売による消火器の販売はしていません)。

市生活環境課市民相談係(☎03576)で消費生活相談を随時受け付けています。

被害にあったと思ったら、すぐに相談しましょう。

「コミュニティパーク」駐車場は3月末で閉鎖

平成二年から日本たばこ産業(株)鳥栖工場跡地を借用して運営してきた「コミュニティパーク」駐車場は三月三十一日で閉鎖されます。ご利用中の「回数券」は閉鎖前までにご利用ください。なお、隣接の駐輪場については当分の間利用できます。

訂正

市報二月一日号三ページのロードレース大会結果の記事中、中学生5名の部で「2位・飛松誠くん(田代中)」の記載が漏れていました。また、同十五日号五ページの寄付欄で「旭老人福祉センター(▽健康器具ツボ・ヘルサー(十八万六千円)：増永正雄さん(蔵上町)の記載が漏れていました。おわびして訂正します。

高齢者就職情報

高齢者職業相談室(市役所商工課内)では、高齢者への職業紹介や雇用相談などを行っています。現在企業から次のような求人申し込みが来ています。詳しい仕事の内容や勤務条件などは同相談室(☎03556)へ。

- ビル施設管理責任者(京町)：男二十～六十歳、十三万二千～十五万八千円
- 清掃員(市内)：男十八～六十歳、十二万～十八万円
- 倉庫管理人(基山町)：男五十～六十五歳、二十万円
- 清掃員(本通町)：女五十～六十五歳、時給六百三十円
- タクシー乗務員(轟木町)：女二十一～六十歳、十五万～二十五万円
- 訪問販売員(曾根崎町)：性別不問、十四万～十七万円

集募 ふれあいセンターで 生徒 教室と講座を開講

ふれあいセンター(社会福祉会館)では、幼児・児童のための教室と、障害者のための講座を開いています。

受講希望の方は三月三十一日までに、はがきまたは電話で同センター(〒841鳥栖市元町一二二八―一 ☎03616)へお申し込みください。

なお、はがきには教室名または講座名、住所、氏名、保護者名、電話番号を明記してください。

■幼児と児童のための教室：焼き物教室のみ材料代が個人負担です。なお、母と子のサロン、母と子の広場は自由参加で、申し込む必要はありません。

■障害者のための講座：初心者の方を歓迎。受講無料ですが、材料代は個人負担。なお、現在受講されている方は申し込み必要はありません。

3月1日から 住民票の続柄「子」に統一

三月一日から、住民票の世帯主と子供の関係を示す続柄の表記が、父母が法律上の婚姻関係にあるかないかにかかわらず、「子」に統一されます。これまでは、法律上結婚している夫婦の間できた子供(嫡出子)は「長男」「長女」などと記載する一方、非嫡出子は「子」と記載して区別していましたが、子供の人権、プライバシーの保護という観点から、今回、国が世帯主との続柄の記載方法を定めている「住民基本台帳事務処理要領」を一

住民票における世帯主との続柄の記載例

区 分	改 正 前	改正後
嫡出子	長男、二女等	子
特別養子	長男、二女等	子
養 子	養子	子
嫡出でない子(世帯主である父に認知されている場合)	子	子
妻の連れ子(世帯主が夫である場合)	妻の長男、二女等	妻の子
夫の連れ子(世帯主が妻である場合)	夫の長男、二女等	夫の子

部改正。住民票の「世帯主との続柄」の記載を嫡出子、養子、非嫡出子などにかかわらず「子」に統一することにしたものです。

▼幼児と児童のための教室

教室名	実施日	時 間	対 象 者
絵 画 教 室	土 曜 日	14:00~16:00 (第2土曜日のみ 10:00~12:00)	小学1年生から3年生までの児童と保護者
運動遊び教室	(月2~3回)		
焼き物教室	9~11月の土曜日(月3回)		
幼児体育教室	月 曜 日 (月2~3回)	10:00~12:00	幼稚園、保育園に通っていない3歳以上の幼児と保護者
母と子の サ ロ ン (自由参加)	毎週火・木曜日	10:00~12:00	幼稚園、保育園に通っていない幼児と保護者
	毎 週 水 曜 日	14:00~16:00	
母と子の 広 場 (自由参加)	毎週水・金曜日	10:00~12:00	

▼障害者のための講座

事業名	講座名	実施日	時 間
日常生活訓練	機能回復(リハビリ)	毎日(日曜日は除く)	10:00~12:00 14:00~16:00
社会適応訓練	生け花講座(池の坊)	毎週月曜日	10:00~12:00
	ワープロ講座	" 木曜日	14:00~16:00
創作軽作業	書道講座	" 金曜日	10:00~12:00
	絵画講座	" 木曜日	
	陶芸講座	" 月・木曜日	
	編み物講座(手編み)	" 土曜日	
	手芸講座	" 水曜日	
更生相談	福祉・生活相談	" 金曜日	

元町の一部区域を 本町二丁目編入

二月一日付で、元町字横田と字丁の坪、字原口の一部を本町二丁目字西浦に編入しました。これは住宅の建設などにより、従来の行政区域では学校区、PTA活動など住民生活に支障をきたすため、新町界を定めたものです。

なお、区域の変更・設定にあたっては、市行政区画審議委員会の答申、十二月定例会市議会での議決を経て市長が県知事あてに変更を

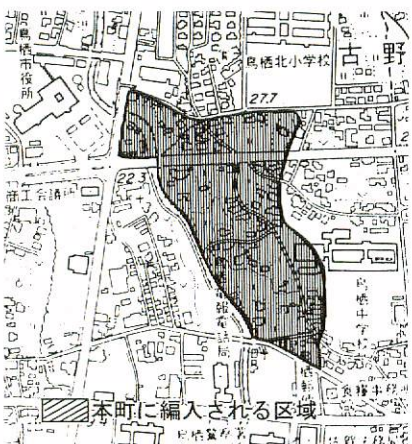

鳥栖市少年野球連盟第40回記念春季大会

《開会式》3月12日(日) 8:30~ 市民球場
①11:00~ ②13:00~ ③14:30~

市民球場	市役所G	鳥栖北小	若葉小	旭小	麗小	市民運動広場	田代小
③ ②	③ ②	③ ②	③ ①	② ① ②	① ②	① ②	① ②
1 2 3 4 5 6 7 8 9 10 11 12 13 14 15 16 17 18 19 20 21 22 23 24 25 26 27 28 29 30 31 32 33 34 35 36	高田安楽寺町 加藤町 平井町 酒井町 真木町 山浦町 布津町 柚比町 田代町 神辺町 曾根崎 幡中央 宿賀 古賀 轟木 儀徳 永吉 今泉 田代 原方 本鳥 藏上 元屋 水木 藤津 幸父 養田 飯田 西田 本立 桜石 原古 村賀 田町						

消えゆく民具

—生活用具編—

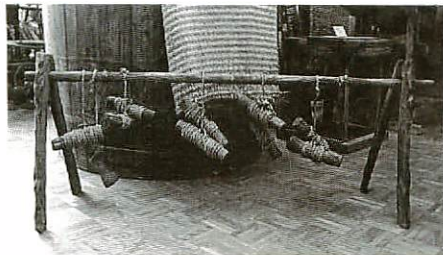

昔、農家にあった「苧編み機」

昔の語源は「タタム」。人が座る時だけ敷き、普段は片付けておくもので、蓆座や苧の類の総称でした。厚床を付けて敷き詰めるような畳が出現したのは鎌倉時代も末ごろで、一般化したのは室町時代ごろから。しかし、これも武家階級までで、民家では土間の上にワラを厚く敷き、その上に苧を敷く「土座住まい」でした。その後、板張りや竹の簧の子で床板を作り、生活するようになり、江戸時代以降、客を通した

り、祝い事を行う客間・座敷に、厚床の畳が敷き詰められるようになってきます。普段の生活空間である居間に畳が敷かれたのは、電気ごたつが普及した昭和四十年代以降だけで、それも現在では洋風の居間にとつてかえられつつあります。蓆座はその洋風化した居間の夏だけの敷物として、かろうじて残ろうとしています。苧は収穫物を乾燥する時の敷物として、農家でたまに見られるくらいになりました。

⑥1 畳・蓆座・苧

中世山城と筑紫氏

③③ 島津合戦 その八

勝尾城落城後、島津勢により久留米大善寺に幽閉されていた筑紫広門は、ほぼ一月後島津勢の隙をつき大善寺を脱出し、勝尾城をはじめとして本領奪還の戦いを開始します。この間の様子を『筑紫道安筑紫家由緒書』では、次のように記しています。

「……夜二入、広門様大善寺被成御立、夜中ニ筑前国五カ山ニ被成御越候、……五カ山ノ一ノ嶽之城、秋月家老坂田藏人・板並大炊両人、千余之人數ニて在番仕候、広門様五カ山ニ被成御着、一ノ嶽ニ使被遣、一ノ嶽可相渡由被仰候、これによれば、広門は大善寺を

坂田藏人……早々可被召掛候、随分手柄を可働由申拂候、其日之卯刻より一ノ嶽被成責候、城中鉄砲數御座候付、多分手負ニ罷成候、左候得共、皆堀ニ付申候、本丸ニ我等一番乗仕候、……坂田藏人我等鎧下にて討果申候、時本丸二ノ丸皆々乗込申候、二ノ丸之一番乗広門様御小姓衆組之衆七人一番乗仕候、五人ハ内 鎧 て きおとし相果候、七人ノ内高原新兵衛・於後瀨助兵衛浅手ニて御座候故、二ノ丸にて刀打仕候而両人之者頭取申候、……」

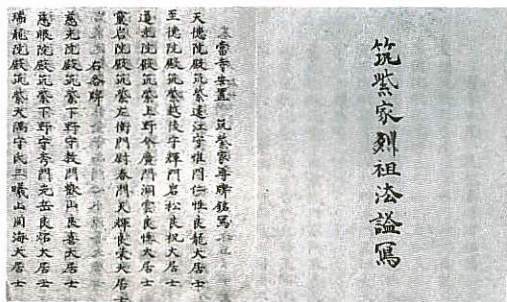

基山町専念寺に残る「筑紫家列祖法諡寫」



豊かな自然、最先端の技術と産業、人を育む教育施設、ゆとりある住宅街——鳥栖北部丘陵新都市はまさに夢いっぱい未来都市です。来年度中には地区内住民の集団移転用地の造成を終えて次々と新しい家が建ち始め、新しいまちが姿を見せ始めます。21世紀を象徴する新しいまちの誕生が、もう目前に迫っています。

今号の表紙



市の花ハナショウブ 市の鳥メジロ 市の木もちのき (クログネモチ)

◆赤ちゃんの写真を募集 「パパ撮って」に掲載する赤ちゃんの写真を募集。写真とひと言を添えて企画課広報統計係(☎53513)へ

パパ撮って



●パパからひと言 いつも明るく、元気に育ってね

人口

平成7年2月1日現在
()内は前月との比較

総数	56,488人 (-65)
男	27,017人 (-16)
女	29,471人 (-49)
世帯数	17,748世帯 (-12)

3月の納税

国民健康保険税(10期分)
納期限 ● 3月31日

水道の修繕

鳥栖市管工事協同組合
TEL 84-2500
水道の修繕はすべて上記へお申し込みください

鳥栖北部丘陵新都市ネーミング募集

住んでみたくなる名前をつけてください

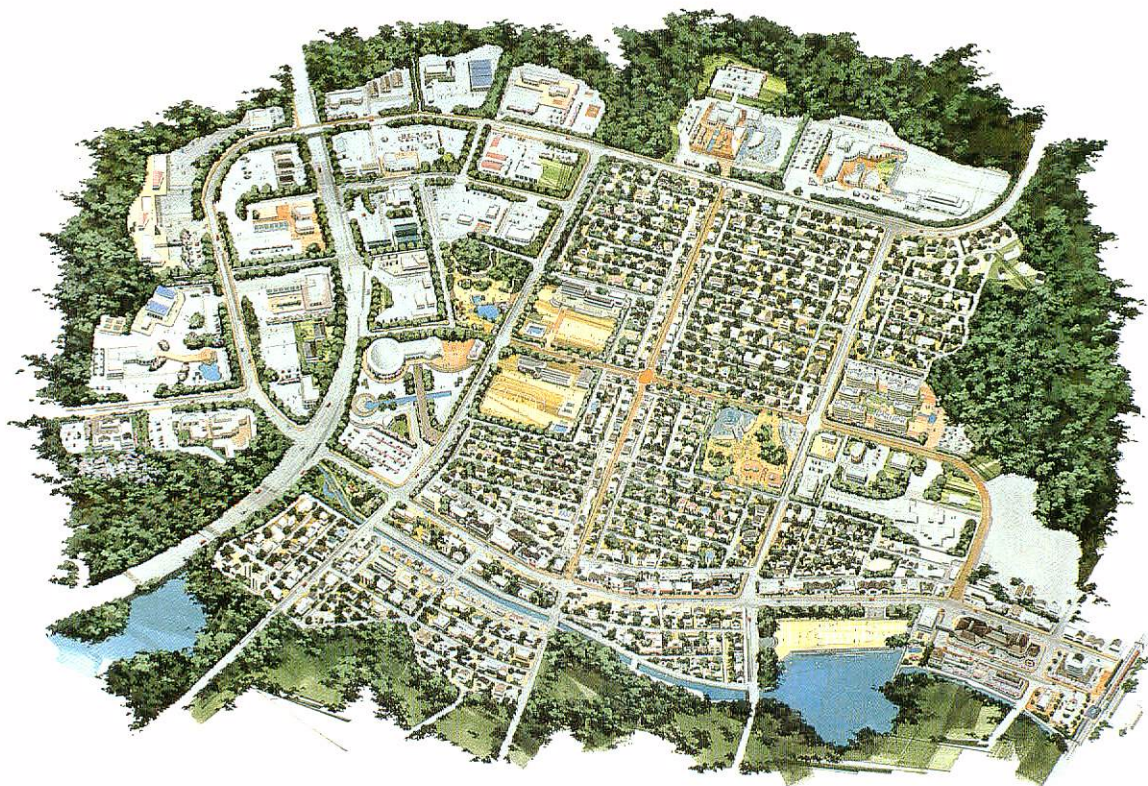

鳥栖北部丘陵新都市（鳥栖地区）の完成予想パース

夢いっぱい未来都市

人口7,000人、2,100戸、1区画平均85坪のゆとりある街並み
先端技術産業、研究開発企業が集う、開かれたファクトリーパーク
先端技術者を育成する高等教育施設
テクノポリスの交流拠点テクノセンター
自然と親しみ、リフレッシュできる生活空間
快適な暮らしをサポートする施設群
街の入り口にはJR新駅を設置

鳥栖北部丘陵新都市……。鳥栖地区約二百十診の広さは、実に福岡ドームの約五十四倍。豊かな自然の中に、産業、教育、文化、医療、福祉などの都市機能が調和したゆとりある二十一世紀の生活空間を整備する、新しいまちづくりです。

地域振興整備公団では、この新都市にふさわしい愛称を募集します。親しみのあるネーミングを自由な発想でお寄せください。できれば愛称の意味、意図も書き添えてください。

なお、基山地区（工業用地）は「基山グリーンパーク」という名前です。既に分譲を開始しています。

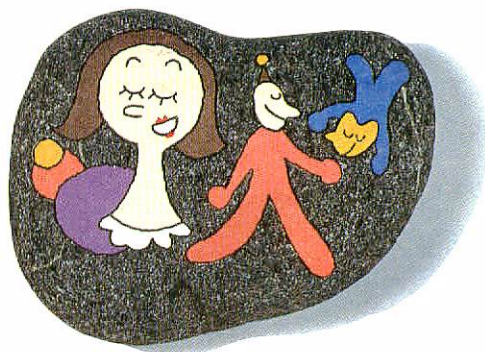

応募方法 官製はがき一枚に愛称一点を記入し、住所、氏名、年齢、職業、電話番号を明記のうえ、地域振興整備公団 鳥栖都市開発事務所 愛称係（〒841鳥栖市京町七一八一）へお送りください。

締め切り 三月三十一日（金）当日必着
賞品 優秀作には記念品を贈呈します
審査・発表 厳正な審査のうえ、五月の市報で発表します。なお、応募作品は表記など一部修正させていただく場合があります。使用権は地域振興整備公団鳥栖都市開発事務所に帰属します
問い合わせ 地域振興整備公団 鳥栖都市開発事務所総務課（☎1855）