

# 市報

# とす

## 今号の内容

## CONTENTS

218億の新予算スタート……………2



秋光川ジョギングロードが完成……………4

農業集落排水、永吉・幡崎で使用開始……………5

野生猿の成長をビデオに記録……………6

鳥栖少年剣道クラブ年9回の優勝飾る……………7

くらしのホットライン……………8

中世山城と筑紫氏、消えゆく民具……………10



## ボランティアの心学んで

基里地区社会福祉協議会が3月11日、基里公民館で「チビッコボランティア入門教室」を開き、親子約100人が参加。盲導犬「クッキー」を伴った目の不自由な宿町の永江恵美子さんの講演を聴いたあと、アイマスクをして目の見えないことの不自由さを体感しました。

平成7年 No.779  
**4** 1日号

# 2118億の新予算スタート

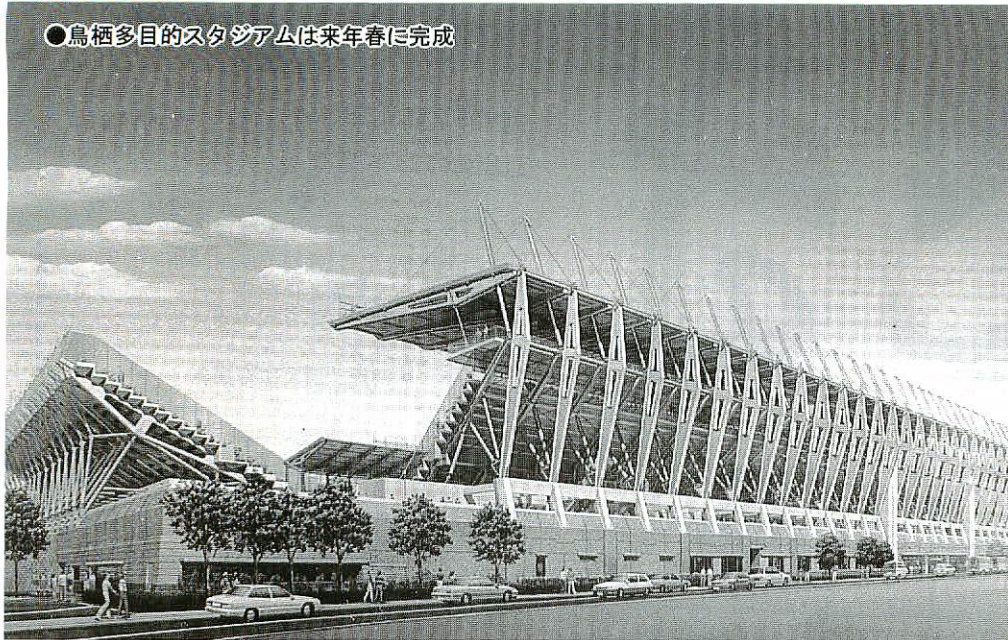

●鳥栖多目的スタジアムは来年春に完成

二十一世紀を見据えた大型プロジェクト、高齢者福祉施設、小学校の大規模改造、道路や公園、下水道の整備などを進める平成七年度予算が三月定例会市議会で可決され、山下市政三期目の各種事業がスタートしました。一般会計予算は二一八億九四六五万七千円で、前年度当初予算に比べ四七・七%の増となっています。

予算編成は、国の予算や地方財政対策などを勘案しながら、総合計画の基本構想に基づき、景気低迷の中で市税の伸びが期待できないなど限られた財源の中で、地方債を活用した多目的スタジアムの建設、大型事業を進めると同時に、福祉の充実、教育文化の向上など市民生活に密着した生活環境の整備に努めたものとなっています。

## 総務

鳥栖多目的スタジアムは平成六年度から三か年の継続で建設するもので、昨年十二月に着工。本年度は建築工事、電気

設備、機械設備など本格的な工事を進めます。

社会経済情勢の変化と直面する課題に対応するため、平成元年に策定した第三次総合計画を全面改訂します。現在、アンケートなどの事前調査を行っていますが、これらをもとに基本構想の大綱、土地利用構想、将来フレームの見直し、基本計画に基づく諸事業・施策の改訂を行い、平成十七年度を目標年次とした新しい指針づくりに取り組めます。

## 民生

平成五年度に策定した老人保健福祉計画の重点施策である高齢者福祉施設の建設に着手し

ます。施設一階はデイサービスセンターと在宅介護支援センター、二階は老朽化した中央老人福祉センターを新築移転、敷地内には散歩や軽スポーツ、子供たちとの交流ができる広場を整備し、在宅高齢者福祉の核とします。

ソフト面では昨年開始した給食サービスを引き続き充実するほか、新たに「在宅寝たきり老人等介護見舞金」制度をつくり、介護に当たる家族の苦勞と経済的負担の軽減を図ります。

## 衛生

人生八十年という長寿社会を迎え、保健、福祉、医療へのニーズが多様化する中で、引き続き基本健康診査、肝疾患・各種がん検診のほか健康相談などに取り組み、健康づくりを進めていきます。

ごみ関係では、昨年八月から開始した指定ごみ袋による

分別収集と指定シールによる粗大ごみの戸別収集、資源化の奨励を進め、一層のごみ減量化を図ります。ごみ処理施設の建設は広域で取り組み、場所選定を含んだ建設計画を検討していきます。

また、交通安全対策として鳥栖駅前駐輪場を駅の北側に新しく整備します。

## 農林

最終年度を迎える水田営農活性化対策事業では前年度同様、転作田の団地化促進、大豆・飼料など転作物物の生産性向上を進め、農業経営の安定に努めていきます。森林利用高度化対策事業による市民の森整備も本年度で終了し、整理伐、植栽、遊歩道などの整備を行います。

河内ダムに県が建設中の「風の見える橋」はこの四月に完成予定で、ダム北側の親水施設や市民の森、とりごえ荘

## 特別会計

	(単位：千円)
国民健康保険	3,336,993
老人保健	4,929,091
下水道	4,281,747
農業集落排水	92,492
鳥栖駅東地区画整理	457,938

## 水道事業

	(単位：千円)
収益的収支	
収入	1,211,752
支出	1,149,940
資本的収支	
収入	732,709
支出	1,013,684

# 歳出 ● 予算と主な事業 (単位：千円)

合計	[21,894,657]
議会費	[310,387]
総務費	[6,698,573]
民生費	[3,829,483]
衛生費	[1,942,905]
労働費	[130,362]
農林水産業費	[509,112]
商工費	[339,373]
土木費	[3,880,066]
消防費	[554,712]
教育費	[1,927,754]
災害復旧費	[29]
公債費	[1,704,901]
諸支出金	[6,000]
予備費	[61,000]

総合計画策定等委託料[20,000]多目的スタジアム建設[4,854,400]国勢調査経費[19,108]知事・県議、参議院議員選挙経費[2,419] 固定資産税評価替えに伴う不動産鑑定委託料等[47,414]

高齢者福祉施設建設[1,252,830] 在宅寝たきり老人等介護見舞金[10,800]シルバー人材センター補助金[36,260]在宅老人福祉対策 [142,614]敬老祝金[16,000]母子家庭等見舞金[5,000] 福祉タクシー料金助成[2,500] 地域福祉基金活用事業[4,200]

ごみ対策(指定袋・シール制に係る経費、資源回収奨励補助金、生ごみ堆肥化容器購入補助金)[70,820]合併処理浄化槽設置補助金[68,495]鳥栖駅前駐輪場整備[450,000] 保健事業[42,332]

滞在型農園施設管理運営経費 [37,900] 農業公社運営補助金[2,013] 森林利用高度化対策事業(市民の森整備) [34,000] 老朽農業用水路改修[30,000]

広域商業診断実施補助金[800] 物流ネットワークシティ事業設立準備委員会負担金[7,000] 市小口資金融資預託金増額[50,000]世界森の博覧会市町村館建設等負担金[14,460]

旭駅前駐輪場等整備[27,000]道路新設改良事業[49,000]道路維持費[253,500] 緊急地方道路整備事業[96,760]防衛施設周辺整備事業[24,000]住宅宅地関連道路整備事業[107,000] 地方道路改良事業[162,000]準用河川改修事業[112,000]排水路整備事業[50,700]特定優良賃貸住宅建設事業費補助金[23,982]都市計画道路網見直し調査委託料[10,000]公園事業[252,000] 街路事業[273,000] 緑化対策[28,352]鳥栖駅東西連絡通路建設[628,000] 定住・交流センター管理運営経費[97,000]同備品購入費[50,000]九州新幹線建設・鉄道高架化事業促進期成会負担金[1,000]街なみ・まちづくり総合支援事業(多目的広場、レインボープロムナード)[61,500]

消防ポンプ自動車購入費(第1分団) [12,000]

鳥栖小学校大規模改造事業[120,000] 麓小学校プール建設[120,000] いじめ問題等テレホン相談設置経費[1,804] 語学指導外国青年招致事業[12,425]小学校テレビ購入費[6,000] 鳥栖小学校なかよし会全面改築工事[21,000]埋蔵文化財保護調査[224,085] 勤労青少年ホーム多目的ホール床改修[20,000]義徳町グラウンド防球ネット改修[16,000]

# 歳入

自主財源46.4% □  
依存財源53.6% □

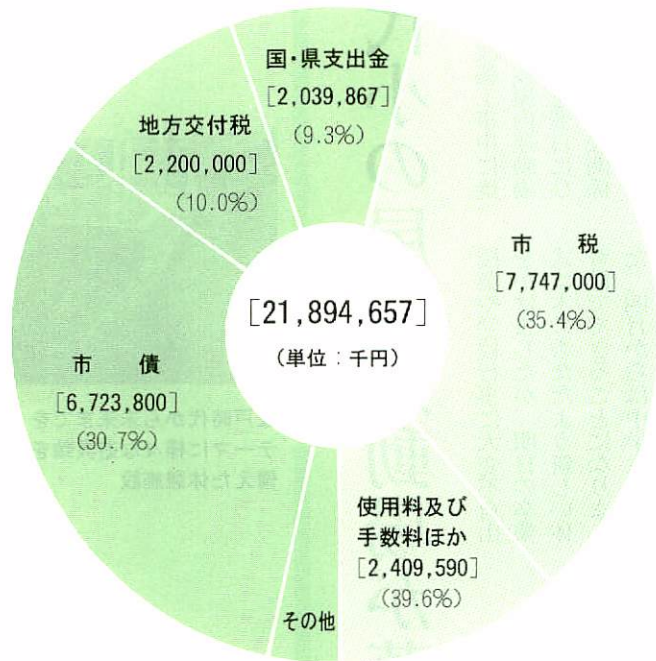

地方譲与税・利子割交付金	[440,000]	分担金及び負担金	[293,149]
ゴルフ場利用税交付金	[130,000]	使用料及び手数料	[334,420]
特別地方消費税交付金	[50,000]	財産収入	[54,783]
自動車取得税交付金	[400]	寄附金	[3]
国有提供施設等所在市町村助成交付金	[130,000]	繰入金	[989,578]
交通安全対策特別交付金	[9,000]	繰越金	[1]
	[15,000]	諸収入	[737,656]

**商工** やまびこ山荘を取り込んだ新しい観光の名所が誕生します。中小企業を取り巻く環境は依然として厳しく、資金需要が増加の一途をたどっているため、市の制度融資である中小企業小口資金の融資枠一億一千万円を五千万円増額するほか、大型店進出に伴う中小小売業対策として商工会議所が行う商業診断の経費の一部を補助します。

**土木** 大型店進出や駅前再開発などに伴って予想される交通渋滞に対応するため、都市計画道路の交通解析、交通処理計画について調査を行うほか、本年秋オープンする定住・交流セ

**消防** 戦後最悪となった兵庫県南部地震による被害を踏まえ、県の防災計画の見直しなどを参考にしながら、地域防災計画の見直しを行うほか、年次計画による消防ポンプ自動車の購入、消火栓の増設を行い、消防力の充実に努めます。

センターの利用と駅東西の連絡を図る跨線橋の建設に着手。九州新幹線鹿見島・長崎両ルートの共用路線となる博多―新鳥栖駅間の第二筑紫トンネル試掘調査の予算化が図られているため、これまでの鉄道施設促進期成会を九州新幹線建設・鉄道高架化事業促進期成会と変更し、国などへ強力に働きかけていきます。

**教育** 小中学校は年次計画で順次整備を進めています。本年度は鳥栖小学校の普通教室と給食室を増改築、老朽化している麓小学校プールを移転新築します。

勝尾城下町を中心とした城山山麓の史跡調査と整備には国庫補助事業で取り組み、文化財行政のあり方、埋蔵文化財の活用、資料館などについての基本的な考え方を協議する委員会を設置して検討を進めていきます。

スポーツ面では体力づくりと長寿社会づくりのソフト事業を行うほか、勤労青少年ホーム多目的ホールの床を弾力性のあるものに改修します。

## ユニークな橋や休憩施設 秋光川ジョギングロードが完成

沼川ジョギング・サイクリングロードに次いで、市民の憩いと健康づくりの場として平成四年度から整備を進めていた「秋光川ジョギングロード」がこのほど完成しました。コースは基里中学校南側の山下川と秋光川の間を通る市道と河川堤防を活用した幅三メートル、延長約四・二キロで、基里公民館南側が起点。国道三号からのアクセスとしてレンガ舗装の歩道コミュニティロ

ード約百メートルで結び、高速道のジャンクションをイメージした橋や、江戸時代から未来までをテーマにしたユニークな休憩施設、あずまや、トイレなどを設けています。総事業費は約三億一千万円。

橋は長さ十一メートル、幅三・六メートル（最大六メートル）で、高さ五・四メートルの三角形のパーゴラを備え、橋中央に鳥の陶彫が飾られています。

コース南東、秋光川沿いの

休憩施設は江戸時代、近世、現代、未来の四つにゾーンニング。それぞれの時代を象徴するカラフルな遊具やモニュメントを配し、桜、ツツジなど約四百本を植栽しているほか、約二十台分の駐車スペースを確保しています。石橋を渡り、関所の門をくぐると江戸時代のゾーン。代官所や水車小屋、城、地蔵の石のミニチュアが並び、茶店風の休憩所、山城をかたどったアスレチックがあります。近世のゾーンでは実物の汽車の車輪や信号、D51を模した遊具が、鉄道のまちをイメージ

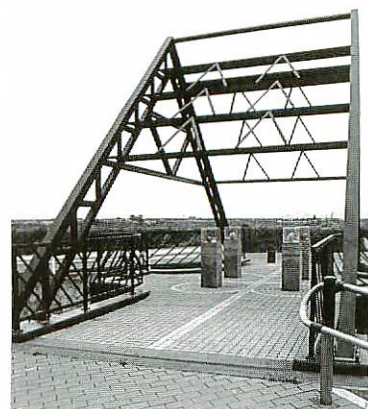

ジャンクションをイメージした橋

ージさせます。

現代のゾーンには長さ十メートル前後のリニアモーターカーやスペースシャトル型の遊具があり、子供が遊びながら夢をふくらませるゾーン。未来のゾーンには高さ七メートルの星座をモチーフとしたシンボルタワーやトンネル、ジョギング途中に脚力や腹筋などのトレーニングができるアスレチック遊具を設けています。

## 田代小の屋内運動場が落成

昨年七月、改築工事中に焼失した田代小学校屋内運動場が完成し、卒業式を翌日にひかえた三月十六日、学校関係者や六年生など約二百人が出席して落成式が行われました。式では山下市長が「体育の

授業や学校行事に大変不自由をかけたが、明日の卒業式は木の香ただよう新しい体育館でできることになりました。四月からは中学生、個性を伸ばし、豊かな心と強い意思を持った子供に成長してく

旧施設の1.5倍の広さを持つ屋内運動場



ださい」とあいさつ。児童を代表して六年生の中富佑香さんが「近代的なこの体育館を大切に使い、思い出をたくさんつくれるよう頑張ります」と感謝の言葉を述べました。施設は鉄骨造り平屋建て、ステージを含む延べ床面積は千七百二十四平方メートルで、旧施設の約一・五倍の広さ。外観は校庭に田代代官所があった

ことと館内の換気を考慮した和風の越し屋根造りとなっています。窓は自然光が入るよう広くとり、昇降装置付きの照明十六基を設置、内部の壁には吸音板を使っています。また、社会体育施設として地域住民にも活用してもらうため、スロープ付きの入り口や手すり付きのトイレを設けています。

## 農業集落排水施設

# 永吉・幡崎町で使用開始

平成四年度から工事を進めていた農業集落排水事業永吉地区の通水式が三月二十五日、幡崎町の永吉地区処理場内で

山下市長はじめ地元関係者など約百人が出席して行われました。

式典では山下市長が「農業集落排水事業は農業用水の水質保全と生活環境の整備を進め、住みやすい農村づくりを進めるものです。この施設が

事業推進のためのモデル施設となるものと確信しています」とあいさつ。このあと、永吉町維持管理組合の毛利治夫組合長や幡崎町維持管理組合の林幸博組合長など地元や県、市の代表六人が通水ボタンのスイッチを入れて完成を祝いました。

同処理場は昔、農家で見られたレンガ造りの置き屋根の取農舎を現代風にアレンジしたしやれた外観。永吉、幡崎

両町の住民九百五十人分（二百七十戸）、一日平均二百五十七立方メートルの生活雑排水やし尿などの汚水を処理する能力を持ち、処理された水は川に戻され、農業用水として再利用します。管路施設などを含めた総事業費は十一億四千万円。既に飯田地区では昨年

約百世帯の家庭で利用されていますが、「水路を流れる水が見違えるようにきれいになった」と住民の評判も上々です。

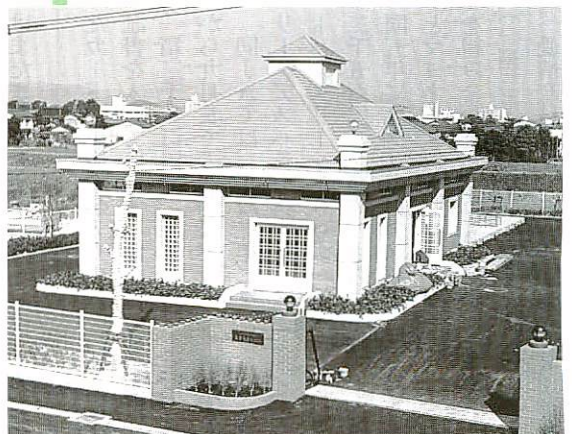

処理場外観はしやれたデザインで汚水処理施設のイメージアップを図った



2回連続の優勝を果たした山浦町チーム

## 市少年野球連盟春季大会

# 記念大会は山浦町が制す

鳥栖市少年野球連盟第四十回記念春季大会が、三月十二日から同二十一日までの日程で開かれ、市内八会場で熱戦を繰り広げました。十二日午前八時半から行われた開会式では、鳥栖商業高校と田代中学校の吹奏

楽部が演奏する連盟歌「少年野球の歌—白球のバレード」をバックに、参加三十六チームが元氣いっぱい入場行進。同連盟の平塚元会長が「記念大会にふさわしい試合をしてください。また、六年生は最後の大会。勝っても負けても

友達さ」と少年野球の歌にもあるように、野球でつちかった友達とともにこれからも頑張ってください」とあいさつしたあと、高田・安楽寺町チームの斉藤延治主将が力強く選手宣誓をしました。

続いて、連盟歌を作詞した末成智子さん（藤木町）と二田広子さん（同）、作曲した古賀篤史くん（元町）の三人に平塚会長から表彰状と記念品が手渡され、鳥栖中学校生徒

約四十人が連盟歌を合唱して出席者に披露しました。また、二十一日の決勝戦は、準決勝の試合で、中央区を接戦の末、4-3で敗った本鳥栖町と、原町に三ポイント差ながら最終回四点を取って5-4と逆転勝ちした山浦町の両チームが対戦。逆転勝ち優勝で幕を閉じました。

で勢いに乗る山浦町は、初回に二点、四回にも二点を奪う一方、守っては高橋信一郎・古賀友治のバッテリーが、本鳥栖町打線を無得点に抑え、4-0と快勝。第四十回記念大会は山浦町チームが前回の秋季大会に引き続く二回連続

## 簡易保険資金融資記念

# 北小に日時計プレゼント

簡易保険融資記念の日時計が鳥栖北小学校に設置され、二月二十七日、柴田教育長や同校六年生など約百三十人が

出席して除幕式が行われました。

この日時計は、簡易保険資金の地元還元融資のピーパー

ルをかねて、児童の理科教育に活用してもらおうと、同資金の融資で建てられた学校に郵政省が寄贈しているもの。金属製で高さ二・二メートル。県内では同校と基山町の若基小学校に贈られました。

除幕式では、福島誠一郎・鳥栖郵便局長が「理科の勉強に大いに活用してください」とあいさつ。児童を代表して六年生の篠原正美くんが「日時計を見ながら学校生活を送るのが楽しみです。貴重な日時計をありがとうございます」とお礼を述べました。



日時計の除幕を行う児童の代表ら

## 野生猿の成長をビデオに記録

山下 定實さん(75歳、萱方町)

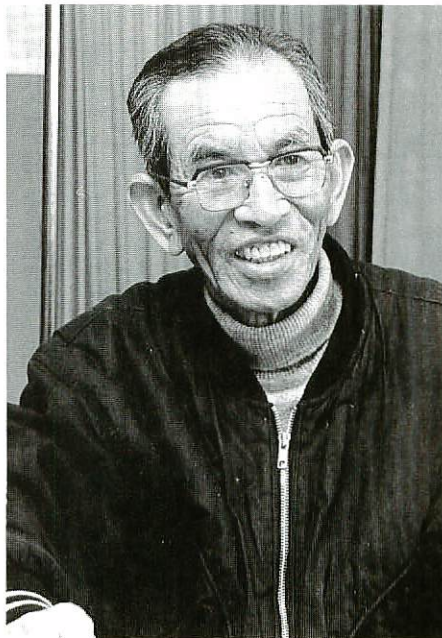

全国のアマチュアカメラマンからNHKに寄せられた一万本を超えるビデオの中から山下さんの力作「野生猿の子モン太」が、九四年度NHK

アマチュアビデオコンテストの特別賞を受賞しました。ユース、一般の両部門を合わせ、特別賞受賞は全国で三人。ビデオは、牛原町の四阿屋

レジャーセンターに訪れる野生猿花子の次男モン太の二年間に及ぶ成長の記録。お客さんからビールをもらって飲んだり、ジュース欲しさに自動販売機をいじりまわすシーンや、野生に戻った兄の猿と遊ぶ姿など、ほほえましいモン太の生活ぶりが見えたりがとらえられています。

### あんひと こんひと

(32)

カメラを構えようと寄ってきても、きいてくれない。人間が教えられることがたくさんあります。

「考えてもいないような場面にいくわすこともたびたび。人間が教えられることがたくさんあります。」

「長男の猿が、生まれてすぐいなくなり、母親の花子が狂ったように騒いで、毎日、日が暮れるまで、何も食べずに子猿を探し歩いていたことが忘れられませんが、カメラを構えようと寄ってきても、きいてくれない。人間が教えられることがたくさんあります。」

「今度は、五月に生まれる予定の四番目の子猿をビデオに収めたい。」

事業係では下水道の設計、工事の発注・監督からマンホールの補修や下水管の清掃といった維持管理までを担当しています。下水道は清潔に住みよいまちをつくり、私たちが快適な生活を送るうえで欠かせない施設です。工事期間中は通行などでご迷惑をおかけしますが、みなさんご協力をお願いします。



桑形 伸

建設部下水道課事業係

中役所 ままぶ



年間3,000ケースの出荷を目指す「愛情産品」

## 農業

### 新時代

<47>

#### 「JAがギフト、愛情産品」発売 マッシュとアスパラ詰め合わせ

特産品を使った新商品の開発に力を入れるJA鳥栖基山が、三月から同管内で生産されるグリーンアスパラとマッシュルームを詰め合わせたギフトセット

「愛情産品」を発売しました。このセットは、有機栽培のグリーンアスパラ十束(キ)とホワイトマッシュルーム四パック(一パック四十g)、ブラウンマッシュルーム一パック(百g)、調理方法を紹介し

たカード、生産者名入りの保証書を入れてあります。価格は一箱三千八百円で、毎年三月から九月までの期間限定販売。同JAでは、平成三年にグリーンアスパラを詰めた「スーパーグリーン100」(一箱二千五百円)を発売。さらに同五年にはグリーンアスパラとマヨネーズ、ドレッシングを組み合わせた「お隣りさん」(二箱三千円)を発売しました。愛情産品のマッシュルーム

を生産する古賀麻雄さん(下野町)は「マッシュルームはまだ、業務用が大半で、一般消費者への普及は十分ではありませんが、生でも焼いても煮こんでもおいしく食べられます」と味に自信を見せます。JA営農振興課でも「これから業者への売り込みを展開し、年間三千ケースを目標に出荷したい」と新製品に期待を寄せています。注文は同JA 撰果場(☎6111)へ。

「鉄道のまちと平和」

「汽笛一声新橋を…」の歌にもあるわが国初の鉄道開通は明治五年（一八七二）の東京―横浜間、そして九州における最初の鉄道開通は明治二十二年（一八八九）の博多―千歳川仮停車場間であった。以来一〇六年を経過しているが、鳥栖は九州鉄道の歴史を語る上でも原点である。いま鳥栖市はその鉄道の拠点として大きな役割を果たし

てきた広大なヤード跡地を全面買収し、鳥栖駅周辺市街地整備事業を推進している。鉄道の経営は旧国鉄からJRへと移ったが、鉄道のまちの歴史の遺産である鳥栖駅やヤード跡地には、悲喜こもももの思い出が埋もれている。鳥栖と同じく鉄道のまちとして栄光の歴史をもつ門司港駅を、私は先日訪問した。駅周辺は「海峡を渡るとそこは

懐かしくて新しい出会いの街レトロタウン門司」として見事に再建されつつあった。駅構内に残る有名な「帰り水」のどをうるおし駅長室を訪問、坂口一志駅長に逢って懇談したが、その中で「私の父は戦時中、鳥栖空襲で亡くなりまされた。私にとって鳥栖は忘れられた。その鳥栖空襲は昭和二十年

八月十一日午前、米軍の艦載機等戦爆連合編隊の三波に及ぶ爆撃で、鳥栖機関区五名、電力区七名、学徒動員の生徒六名（14歳〜17歳）が死亡、軍人二〇名（推定）のほか、藤木、山浦、本鳥栖、東町、曾根崎地区の一般人七十七名（1歳〜68歳）合計一五五名が尊い犠牲者である。機関区の死亡者名簿のトップに坂口松治（37）とある。JR門司港駅長の父上の名で

あった。国鉄職員、学徒をまつる頌魂碑は今もJR用地内に残されているが、今年には戦後50年という節目の年である。郷土誌「栖」25号は「鳥栖空襲」とわがしの8月15日の特集、鳥栖市民劇団は鳥栖空襲を脚本化した「悪夢はめぐる五十年」を既に公演した。間もなく帰郷するピアノ「フッペル」とともに、今一度真の平和を考えたい。（山下）

鳥栖少年剣道クラブ（大島英二会長）は小学一年から中学三年までの男女七十人が活動。週四日練習に励むほか、秋はバス旅行、冬はぜんざい会なども開き、クラブ員同士の親ほくを深めています。昨年度は全国大会出場をかけた佐賀県道場対抗少年剣道錬成大会で優勝したのをはじめ、福岡や熊本など近県にまたがる大会に出場し、九本の

が要求され、判断力や決断力、克己心が養われます。また、最近のスポーツは楽しければよいという風潮もあるようですが、クラブでは文武両道をモットーに、礼儀やしつけを重視します。これだけの成績を残せたのは、クラブ員と保護者、



小学1年生から中学3年生までの男女70人が練習に励む鳥栖少年剣道クラブ

Viva! ビバ スポーツ④

鳥栖少年剣道クラブ

年間9回の優勝飾る

優勝旗を獲得。全国レベルの大会でも上位の成績を残しました。指導者の一人で同クラブ館長を務める成富巽さんは「剣道は相手の一瞬の動きを読み取る力

指導者のみんなが一体となって頑張った成果だと思えます」と話します。

会社で見つけた きわやかさん <24>

鳥栖営業所は平成元年、鎗田町の国道三四号沿いに設立。乗用車からバンやトラックなどの商用車まで約三十車種の日産車を取り扱い、販売のほか点検や修理も行っています。入学、入社シーズンとなる今が一年で最も忙しい時期です。私は経理や車の発注業務のほか、ご来店される

お客様への応対も大切な仕事です。広々としたシヨールームにみなさんも一度足をお運びください。休日は高校時代から続けているテニスを、所属する鳥栖クラブの仲間と楽しんだり、愛車のマーチでドライブに出かけたり。鳥栖は出かけるには便利がよく、自然も残る住みやすいまちですね。



佐賀日産自動車(株)鳥栖営業所勤務 木原 雅美さん (22歳、田代昌町)

# 下水道の供用を開始

## 萱方、古賀、今泉など57haで

下水道は、平成二年三月に使用を開始以来、同六年三月末までに三八一・一haの整備を終え、現在三千二百世帯、九千三百人のみなさんが利用されています。

今年新たに下図のとおり今泉町、萱方町、古賀町など約五十七haで使用を始めます。

下水道が完備されればトイレの水洗化で快適な生活が送れるのはもちろん、河川の水質汚濁や悪臭を防いで美しい川がよみがえり、清潔で住み

よいまちに生まれ変わります。

水洗化工事の受け付けは、市の指定下水道工事店で行っています。水洗化工事のための融資制度もありますので、ご希望の方は指定工事店か下水道課へご相談ください。

下水道を使用されると、使用水量に応じて月々、下水道使用料をいただきますが、これは管きよの清掃や浄化センターの運転など施設の維持管理の経費に充てられます。市では、これからも毎年三

今年の供用開始区域

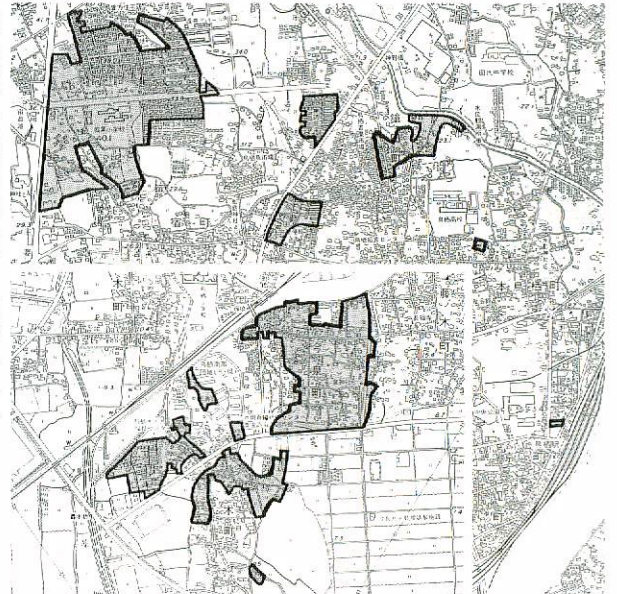

十ha程度の使用区域拡大を図っていく予定です。市民のみなさんのご理解とご協力をお願いします。

詳しくは下水道課庶務係(☎3542)へ。

# 福祉

## 重度の障害者の方に 手当を支給

市では、重度の障害者を持つ方に次のような手当を支給しています。支給には一定の要件がありますので、詳しくは福祉事務所社会係(☎3552)へお尋ねください。

◆特別障害者手当：日常生活に常時、介護を必要とする原則として重度の障害を重複し

てお持ちの在宅の方に月額二万六千五百円が支給されます。◆障害児福祉手当：日常生活に常時、介護を必要とする重度の障害を持つ児童(施設入所児は除く)に月額一万四千七百円が支給されます。

## 福祉タクシー利用券 申請を受け付け

平成七年度福祉タクシー利用券の申請を福祉事務所受付け付けています。

対象となるのは在宅の障害者の方で、一級または二級の身体障害者手帳かAの療育手

帳をお持ちの方。申請の時は、身体障害者手帳または療育手帳と印鑑をお持ちください。詳しくは福祉事務所社会係(☎3552)へ。

七年度の入園についてお問い合わせは福祉事務所社会係(☎3552)へ。

# スポーツ

## 第7回鳥栖市長杯 小・中学生相撲大会

とき 四月三十日(日)午前九時  
ところ 市民相撲場

チーム構成 団体戦は小学生の部と中学生の部で、各町区二チームまで。個人戦は学年

# 心身障害児通園事業 「ひかり園」の入園者

市では、心身に障害を持つ児童のための通園事業「ひかり園」を児童センターで行っています。

ひかり園は週四日、一日四時間程度、指導員が障害の程度に合わせて指導や訓練などを行うものです。

# 募集

## なかよし会の児童

教育委員会では昼間、保護者が留守の家庭の児童(留守家庭児童)をお預りする学童保育「なかよし会」の児童を募集します。

対象 小学一年生から三年生までの留守家庭児童  
期間・時間 四月十四日から来年三月の終業式まで(学校休業日は除く)、放課後から午後四時半まで(土曜日は午後四時まで)

場所 各小学校なかよし会  
会費 二千五百円(おやつ代、安全保険料四百円)

申し込み なかよし会または教育委員会に備え付けの申込書に記入のうえ、安全保険料を添えて四月十二日までに教育委員会社会教育課(☎3694)へ

## 九州青年の船団員

県内在住の方を対象に班長(満三十歳以上三十五歳未満)と一般団員(満二十歳以上三十歳未満)を募集します。募集期間は四月三日から五月十五日まで。

団員募集説明会を次のとおり開きますので、お気軽においでください。

とき 四月六日(木)午後六時半  
ところ 中央公民館

問い合わせ 県児童少年課(☎09527055)

## 春の花壇コンクール

美しい花々が咲く自慢の花壇をどしどし応募ください。資格 市内に居住または所在する個人・団体で、花壇の面積が三平方メートル以上あること

審査 五月上旬  
申し込み 四月二十五日まで  
に鳥栖市花とみどりの推進協議会事務局(都市計画課内☎3603)へ。応募用紙は同事務局に用意しています

# 保健

## 国保加入のみなさんへ

平成七年度の鳥栖市国民健



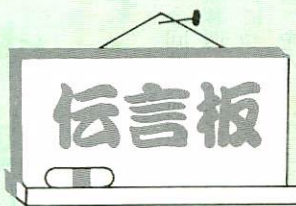

## ■第18回鳥栖「日本の童謡・唱歌を歌う会」

4月15日(出)午後1時～3時半、中央公民館。会費800円(小学生以下無料)。歌の上手下手、声の良し悪し、年齢などに関係なく、みんなで懐かしい歌の数々を一緒に歌いましょう。詳しくは江下サツキ(古賀町 ☎☎3176)へ。

## ■鳥栖少年剣道クラブ 4月募集(初心者)

小学1年生から中学2年生までの男女(初心者)を募集。練習は火曜日から金曜日まで午後5時15分～6時、勤労青少年ホーム多目的ホール。入会金2,000円、スポーツ保険料400円。申し込みは練習日に会場へ。なお、経験者の募集は随時行っています。

## ■アースデー環境ウォーク'95 ゴミ拾いしながら国際交流

4月16日(日)正午、大和町川上神社集合(佐賀市神野公園までの多布施川沿いを歩きます)。佐賀在住外国人協会(SAGA・AGA)が、アースデー(地球の日)にちなみ、自然に親しみながら地球環境を考えるきっかけづくりと、県内在住外国人と市民との国際交流を目的に開きます。問い合わせは同協会代表・スザンナ・シュミツ(佐賀市 ☎0952②2018)へ。

## ■国税専門官を募集

第一次試験=6月17日(出)・18日(日)。受験資格は大学卒業程度の学力を持つ昭和43年4月2日から同49年4月1日までに生まれた者。願書の受け付けは5月8日～15日。申し込み方法など詳しくは鳥栖税務署総務課(☎②2185)へ。

### 4月からよろず相談に 土地建物相談を新設

市では、毎月第二・四水曜日による相談を行っています。四月から新たに「土地建物相談コーナー」を設けます。相談内容は土地建物の売買、賃借に対する疑問や悩み、苦情、紛争などで、県宅地建物取引業協会の専任相談員が相談をお受けします。お気軽にご相談ください。

なお、よろず相談の日程は次の表のとおりです。

と	き	相談内容
毎週 第2水曜日	9:30～15:30	行政、人権、心配ごと
	10:00～15:00	交通事故
	13:00～15:30	法律
毎週 第4水曜日	10:00～15:00	交通事故
	13:00～15:30	法律、宅地建物

## 市立図書館がばく書休館 4月11日から25日まで

市立図書館は、四月十一日(火)から同二十五日(火)までの十五日間、ばく書(十一万冊の蔵書の点検や虫干しなど)のため休館します。利用者みなさんには長期

康保険被保険者証を三月中にみなさんのご家庭にお送りしました。

「存じですか」  
まだ、保険証を受け取られていない方は保健課健康保険係(☎☎3582)へ早めにご連絡ください。

詳しくは生活環境課市民相談係(☎☎3576)へ。

間にわたって、大変ご迷惑をおかけしますが、ご協力をお願いします。

## 新入学(園)児を守る 交通安全旬間

期間 四月六日から同十五日までの十日間  
旬間のスローガン 「みんなで守ろう新入学(園)児」  
旬間の重点 新入学(園)児に対する交通安全教育の推進▽通学(園)路等道路環境の点検整備の促進▽街頭指導活動の強化

## 旅券(パスポート)の出張窓口を鳥栖に開設

県では旅券の申請受け付けと交付を行う出張窓口を鳥栖武雄地区に開設します。

鳥栖地区は四月十日(月)から毎週月曜日の午後十二時十五分から同三時まで、佐賀県鳥栖総合庁舎(元町)会議室で業務を行います。旅券の交

付は申請から二週間後です。

なお、旅行業者と十件以上の個人による代理申請は、これまでどおり県庁旅券センターでの受け付けとなります。詳しくは県国際交流課旅券係(☎0952②7005)へ。

## 危険物取扱者試験

とき 五月二十八日(日)午前九時(甲種・乙種の一部)▽午後一時(乙種の一部・丙種)とこころ 佐賀西高等学校  
申し込み 四月十四日から同二十一日までに(財)消防試験研究センター佐賀支部へ。願書は鳥栖・三養基地区消防事務組合に準備しています。問い合わせ 同組合消防本部予防課危険物係(☎③7996)

## 4月は土地月間です 売買は地価公示を参考に

国土庁はこのほど、平成七年の地価公示を発表しました。

地価公示は全国各地で標準的な使われ方をしている土地(標準地)を選び、適正な土地価格を毎年一月一日現在で公表して土地売買の目安にしていたくものです。

地価公示に関する書類は市役所企画課でご覧になれます。問い合わせは企画課企画係(☎☎3512)へ。

なお、不動産鑑定士による不動産の無料相談会を次のとおり開きます。

とき 四月七日(金)午前十時～午後四時  
ところ 佐賀市役所一階第一会議室

相談内容 不動産の評価・税務・測量・登記など  
問い合わせ 県企画局地域振興課(☎0952②7034)

訂正 前号五ページ、寄付・香典返し欄で岩永直人(古賀町、亡母初美)は(古野町、亡母初美)の誤りでした。おわびして訂正します。

## 高齢者就職情報

高齢者職業相談室(市役所商工課内)では、高齢者への職業紹介や雇用相談などを行っています。現在企業から次のような求人申し込みがあつてます。詳しくは同相談室(☎☎3556)へ。

●組立加工(基山町)：男18～60歳、13万8千～17万5千円

●温水器の施工・配管(曾根崎町)：男20～65歳、13万～18万円

●清掃作業(轟木町)：性別不問、時給700円

●清掃員(商工団地内)：女18～60歳、10万5千～11万5千円

●組立工(村田町)：女16～60歳、時給580～610円

●看護婦(本通町)：女24～60歳、15万6千～20万円

# 中世山城と筑紫氏

## ③4 島津合戦 その九

今回は、前回に引き続き一ノ嶽城奪還、さらには勝尾城回復の戦いについて『筑紫道安筑紫家由緒書』をみていきます。

「……板並大炊八台所之口ニテ討死仕候、其外上中之者討果申候、広門様被成御登城、頸御実験にて候、甲頸三百七十三にて御座候、則勝鯨声被成御上候、城中焼拂、山下二百姓所へ被成御宿候、……広門様我等二御使被下、今日勳神妙被思召候、夜中大義にて候得共、基養父勝尾城、……筑後蒲池兵庫在番仕候由、……拙者罷越、城を可請取由被仰下候、我等ハ覚之者

三人討死仕、手負候者十人余御座候、夜中二勝尾へ参候事難成由、我等家中之者とも申候へ共、御家中二人数持候衆も大善寺二御座候内方々に罷成候、我等ハいまだ四百五も有之儀候間、可参由申候而夜中二五方山を出、勝山迄三里之山道、夜明候て勝尾城下二着申候、城二使を立、可請取由申候処、城を明退一人も不罷居候、則拙者勝尾二登城仕候、基養父両郡百姓とも皆々罷出礼を申候……」

この大意は、城中の者を討ち果たし兜首三百七十三を取り、勝鬨をあげたこと。広門の命を受け、

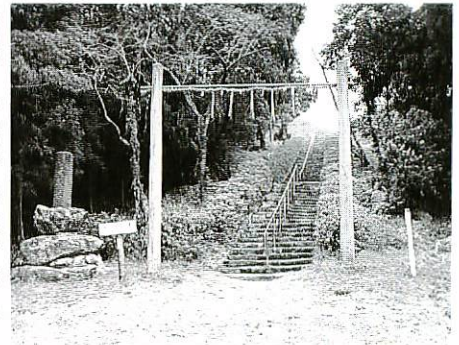

広門が奪還した館跡

興門が自分の配下が損傷しているにもかかわらず、その日の夜中に五ヶ山を出、山道三里を越え勝尾城を受け取りに行ったこと。基養父の百姓が皆出迎え、筑紫氏の帰城を祝い、お礼を申し上げたことなどです。

# 消えゆく民具

## —生活用具編—

### ⑥2 布団・かいまき

布団は「蒲団」とも書きます。これは昔、綿の普及していない時代に「蒲」の穂を入れていたのに由来しています。



着物の形に綿を入れたかいまき

庶民は板敷きの上に糶がら・ワラ・海藻

日本で綿が栽培されるようになったのは、四百年ほど前のことで、木綿布が一般に行きわたるようになったのは、江戸時代中期（二百五十年前）ごろだと言われています。奈良時代から貴族は真蔭などを下に敷き、

かいまきは着物の形に綿を入れたものですが、これは昔上掛けに着物類を利用していた名残りです。現在では水鳥の羽が中国などから輸入され、羽毛布団が広く普及しています。

◆赤ちゃんの写真を募集 「パパ撮って」に掲載する赤ちゃんの写真を募集。写真とひと言を添えて企画課広報統計係(☎☎3513)へ

## パパ撮って



高木勇さん 奈々さんの長男・二男 裕平くん・友也くん (3歳・1歳、土井町)

●ママからひと言  
ワンパクで素直な子供に育ってね

人口	
平成7年3月1日現在	( )内は前月との比較
総数	56,485人 (-3)
男	27,011人 (-6)
女	29,474人 (+3)
世帯数	17,766世帯(+18)



市の木もちのき (クログネモチ)  
市の花 ハナシヨウブ  
市の鳥メジロ

## 4月の納税

軽自動車税 (全期)

納期限 ● 5月1日  
(口座振替は4月28日引き落とし)

## 水道の修繕

鳥栖市管工事協同組合  
TEL 84-2500  
水道の修繕はすべて上記へお申し込みください