

市報

とよ

今号の内容

CONTENTS

6.16鳥栖スタジアムオープン…… 2



43人に母子保健推進員を委嘱…………… 4

農業委員会委員の選挙…………… 5

袖比本村遺跡出土品国重文指定へ…………… 6

生ごみ処理容器購入に補助……………10

焔博へバス運行…………… //

春期の農作業賞金決まる…………… //



6・16鳥栖スタジアムオープン

平成6年12月から建設を進めてきた「鳥栖スタジアム」が完成し、6月16日オープン。日本で最初の1、2階が鉄筋コンクリート造りで3階が鉄骨造りの観覧スタンド、天然芝育成用の地下自動給排水システムを持つ約25,000人収容の本格的なスタジアムです。

6

平成8年 No. 807

1日号

6.16 鳥栖スタジアムオープン



天然芝を張ったスタジアムのフィールド

完成式と オープニングゲーム

平成六年十二月から建設を進めていた「鳥栖スタジアム」がJR鳥栖駅東側のヤード跡地に完成し、完成式が六月十六日(日)同スタジアムで行われます。

完成式典のあと、午後五時四十分からオープニングセレモニーとしてテープカット、陸上自衛隊によるマーチングパレード、一般公募者による始球式。同六時からいよいよ待望のスタジアムオープニングゲームとしてジャパン・フットボール・リーグ(JFL)

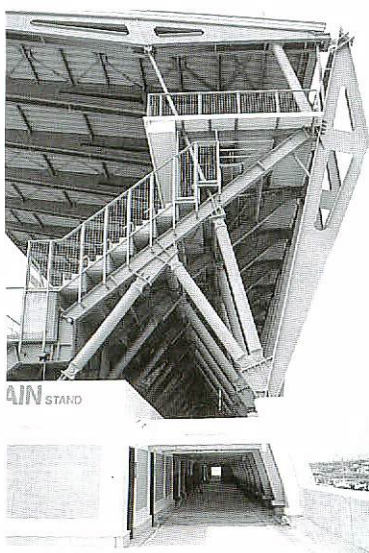

観覧スタンドは日本初の鉄骨造り

あなたも熱烈 サポーター

当日の入場者のなから抽選でフューチャーズのユニホームレプリカ、スタジアムボルトボール・リーグ(JFL)

の鳥栖フューチャーズ対本田技研戦が行われます。

【鳥栖スタジアム案内図】

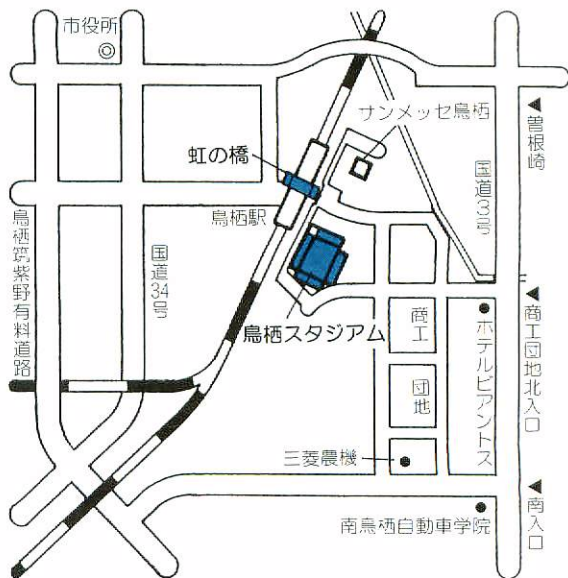

紙などを、六月十六日にちなみ六百十六人に贈呈します。抽選券は当日午後四時から五時半までに入場した方に各入場口で配布。賞品との引き換えは試合終了後三十分までに北側サイドスタンド下の賞品交換所で行います。

日本有数の スタジアム

日本で最初の一・二階が鉄筋コンクリート造り、三階が鉄骨造りの観覧スタンドと天然芝育成用の地下自動給排水システムが特長で、約二万五千人の収容ができるスタジアムです。

照明灯はメインとバックス

臨時バス(有料)を運行

できるだけ公共交通機関をご利用ください。

鳥栖スタジアムでは6月16日以降、JFL公式戦が前後期合わせて9試合とJリーグ「ジュビロ磐田ー京都パープルサンガ」戦が行われますが、午後6時の試合開始に合わせて西鉄と鳥栖交通の臨時バスが次のとおり運行されます。

なお、午後7時試合開始の場合の運行時刻は後日、市報でお知らせします。

●東橋ー萱方ー池田ー大木ー市役所ー鳥栖駅

行き	東橋発	16:45	17:15	17:45
	鳥栖駅着	17:00	17:30	18:00
帰り	鳥栖駅発	20:15	20:45	—
	東橋着	20:30	21:00	—

●麓駅ー商業ー大楠ー文化会館ー鳥栖駅

行き	JR麓駅発	17:00	17:25	17:50
	鳥栖駅着	17:11	17:36	18:01
帰り	鳥栖駅発	20:10	20:35	—
	JR麓駅着	20:21	20:46	—

●西鉄小郡ー幡崎ー姫方ー曾根崎ースタジアム

行き	西鉄小郡駅発	16:50	17:20	17:50
	スタジアム着	17:05	17:35	18:05
帰り	スタジアム発	20:20	20:50	—
	西鉄小郡駅着	20:35	21:05	—

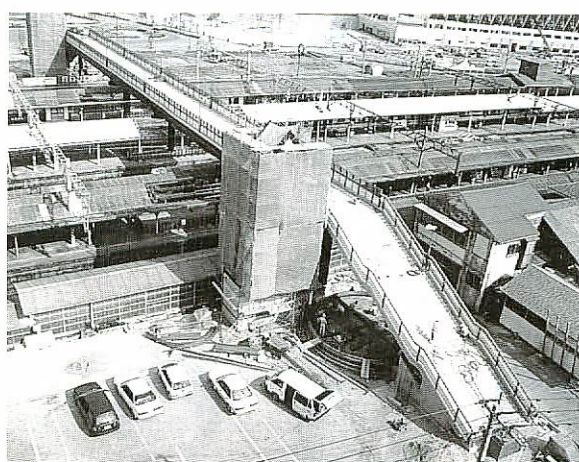

鳥栖駅からスタジアムへの最短コース「虹の橋」

鳥栖駅からは「虹の橋」が便利
駅のそばに新設された「虹の橋」(東西連絡橋)を渡るのが、JR鳥栖駅からスタジアムへの最短コースです。駅構内を東西にまたぐ歩行者専用通路として建設していた高架橋が完成し、駅からスタジアムへ徒歩約三分。長さ百二十六メートル、幅五メートルで、お年寄りや身障者が利用できるように両端にエレベーターを設置しています。

公共交通機関のご利用を
スタジアムの南側に約六百台収容の駐車場がありますが、試合当日は会場周辺の混雑が予想されます。市内の方にはなるべくJR、バスなどの公共交通機関を利用し、自家用車

タンドの先端に約三百四十基。一階は事務室、本部室、選手控室などで二階と三階が観覧席です。

十三日、約一万二千平方メートル、中央部に天然芝が張られています。現在、JリーグやJFLは三十二チームがありますが、そのホームグラウンドの中で

も鳥栖のシンボルにふさわしい有数のスタジアムと言えます。また、このスタジアムはサッカー、ラグビー、グラウンドゴルフなどのほか各種のイベントにも利用されます。

お年寄りや身障者の方もお気軽に
虹の橋からスタジアム正面入り口へ続く通路はならかなスロープで、車椅子などでも行けるようになっていきます。二階には一般観覧席のほか車椅子専用の観覧席約三十席のほか身障者用トイレを設置しています。

での来場はご遠慮ください。
スタジアムを市民に公開
六月二十二日(土)・二十三日(日)の両日、鳥栖スタジアムを市民の方に公開します。時刻はいつでも午前十時、午後一時、午後三時から三回。見学ご希望の方は当日スタジアムへお越しください。監督室や更衣室など試合時には見ることのできない施設内部をご覧になれます。

入場券のお求めは
入場料は下の表のとおりです。当日入場券売り場はスタジアム一階、北側サイドスタジアム入り口側。なお、前売り券は次のところで発売しています。▽鳥栖市誘致委員会(鳥

チケット料金

	前売り券	当日券	シーズンチケット/一枚あたり
S席	一般 ¥1,500	¥1,800	¥15,000 / ¥1,000
メインスタンド バックスタンド	小中生 ¥1,200	¥1,500	¥12,000 / ¥800
A席	一般 ¥900	¥1,200	¥9,000 / ¥600
サイドスタンド	小中生 ¥600	¥900	¥6,000 / ¥400

※シーズンチケットはホームゲーム15試合(各試合別) ※指定シートはありません ※団体割引チケット(1口50枚)もあります

鳥栖構内 ☎(05039)▽ジュイロード鳥栖支店 ☎(0503)414(▽井上スポーツ) ☎(0503)2813(▽ニコニコ堂) ☎(0503)3111(▽レコードのさとう) ☎(0503)2121(▽油屋) ☎(0503)2339(▽ヒラノスポーツ) ☎(0503)1717(▽鳥栖スポーツ) ☎(0503)0538(このほか佐賀市、久留米市、福岡市などでも購入できます。詳しくはフューチャーズチケットセンター ☎0120-7686)へ。

母と子の健康に関する相談は

母子保健推進員へ

市は四月一日付で四十三人の方に母子保健推進員を委嘱しました。任期は平成十年三月三十一日までの二年間。赤ちゃん訪問、各種健診、教室など市が行う母子保健施策の普及啓蒙と、経験豊かな良き相談相手として母と子の健康のため活動されます。お気軽にご相談ください。母子保健推進員は次のみなさんです(敬称略)。

【鳥栖地区・8人】



三小田真喜子
(41歳、藤木町)



松隈美智子
(56歳、秋葉町)



大山和代
(49歳、元町)



石橋カツヨ
(64歳、轟木町)



中島智子
(35歳、南部団地)



杉野時子
(54歳、安楽寺町)



斉藤秀子
(37歳、真木町)



松隈ナツエ
(68歳、今泉町)

【田代地区・10人】



半田カ子
(62歳、田代本町)



山内松子
(58歳、田代大官町)



松雪ナツ子
(65歳、田代外町)



古賀和子
(57歳、田代新町)



原克子
(39歳、古賀町)



岸川幸子
(49歳、浅井町)



緒方勢知子
(54歳、萱方町)



佐々木澄恵
(62歳、神辺町)



江崎時子
(58歳、柚比町)



前川菊代
(64歳、永吉町)



久保美代子
(68歳、江島町)

【麓地区・6人】



今村恵美子
(63歳、山浦町)



中村美也子
(43歳、牛原町)



野口幸子
(67歳、蔵上町)



松尾愛子
(59歳、立石町)



楠田潮美
(44歳、平田町)



西村すみ子
(74歳、原古賀町)

【旭地区・7人】



森永好子
(45歳、幸津町)



木下雅子
(59歳、西新町)



広尾京子
(49歳、村田町)



齋藤マサエ
(74歳、下野町)



古澤玲子
(52歳、西田町)



西田笑子
(67歳、儀徳町)

【鳥栖北地区・6人】



大塚 起子
(61歳、本鳥栖町)



松雪 一江
(64歳、本町)



野上 京子
(62歳、大正町)



堤 サカエ
(64歳、鎗田町)



牛嶋 悦子
(67歳、宿町)



倉地 節子
(68歳、布津原町)

【基里地区・6人】



江崎みどり
(37歳、曾根崎町)



野村美恵子
(61歳、酒井西町)



毛利トシ子
(60歳、原町)



林 サナエ
(71歳、幡崎町)



國井 鈴子
(69歳、松原町)



前間 高江
(69歳、姫方町)

農業委員会委員の選挙 投票日は7月7日(日)

任期満了に伴う鳥栖市農業委員会委員選挙が、六月三十日(日)告示され、七月七日(日)に投票が行われます。

農家のみなさんにとっては大切な選挙です。明るい選挙でりっぱな人を選びましょう。選挙についてのお問い合わせは市選挙管理委員会(☎3507)へ。

- 【一】委員の定数
- (一)選挙による委員：二十人
- (二)農業協同組合と農業共済組合がそれぞれ推薦した理事：二人
- (三)市議会の推薦した学識

経験者：五人以内

【二】選挙区と定数

- ◆第一選挙区(鳥栖・麓・旭) 十二人
- ◆第二選挙区(田代・基里) 八人

【三】選挙権のある人

- (一)市内に居住する二十歳以上(平成八年三月三十一日現在)の人で、十アール以上の農地を耕作している人
 - (二)(一)の人と同居している満二十歳以上の親族またはその配偶者で、一年間を通じておおむね六十日以上農地を耕作している人
- ※いずれも市農業委員会

員選挙人名簿に登録されている人に限ります。

【四】立候補の届け出

告示日(六月三十日)に選挙長(市役所三階大会議室)に届け出なければなりません

第8回鳥の日

書道・ポスター・コーン入賞者

- 「鳥の日」書道コンクール(応募千三百二十点)
- 【小学生の部】▽市長賞 江崎理奈(旭小一年) 江崎布祐子(同二年) 永野樹(同三年) 原恵亮(同四年) 大石有華(同五年) 赤司篤政(同六年) ▽議長賞 中島由里恵(年)

ん。届け出時間は午前八時半から午後五時までです。

【五】不在者投票

投票日に、仕事や疾病などやむを得ない事情で投票所へ行けない人は前もって不在者投票ができます。

とき 六月三十日(日)から七月六日(土)まで、午前八時半～午後五時 ところ 市役所一階第一会議室

- 【中学生の部】▽市長賞 渡辺有紀(鳥栖西中一年) ▽議長賞 高木智子(同一年) ▽入選 木村佳世(同一年) 江崎真由美(同一年) 平川裕子(同一年)
- 愛鳥週間ポスターコンクール(応募七百八十七点) 【小学生の部】▽市長賞 伊東友美(麓小三年) 西山樹里(鳥栖小六年) ▽議長賞 中村伊信(麓小二年) 細江佳

- (麓小二年) 宮原舞(旭小二年) 立石由里香(麓小三年) 山下友梨奈(鳥栖小三年) 豊増ゆき(旭小三年) 河合智也(同四年) 江崎仁隆(同四年) 下橋亨(同四年) 横尾裕一(同五年) 原裕一朗(同五年) 江崎朱美(同五年) 吉川有沙(同六年) 永野希(同六年) 山下裕香(鳥栖小六年)
- 【中学生の部】▽市長賞 渡辺有紀(鳥栖西中一年) ▽議長賞 高木智子(同一年) ▽入選 木村佳世(同一年) 江崎真由美(同一年) 平川裕子(同一年)
- 愛鳥週間ポスターコンクール(応募七百八十七点) 【小学生の部】▽市長賞 伊東友美(麓小三年) 西山樹里(鳥栖小六年) ▽議長賞 中村伊信(麓小二年) 細江佳
- 代子(鳥栖小五年) ▽入選 下川侑樹乃(鳥栖北小一年) 野口百合(同一年) 松隈由里子(若葉小二年) 光安賢司(同二年) 高尾美里(田代小三年) 谷口沙由梨(鳥栖小三年) 天本有紀(若葉小四年) 加藤静香(鳥栖小四年) 西村佳恵(麓小四年) 坂口将人(鳥栖小五年) 厨善子(同五年) 紫村祐樹(同五年) 荒木智裕(同六年) 安藤友希(田代小六年) 佐野奈都美(鳥栖小六年) 寺崎明子(同六年) 松隈仁(同六年)
- 【中学生の部】▽市長賞 赤司沙織(田代中二年) ▽議長賞 高口恵美子(鳥栖中三年) ▽入選 天本久子(田代中二年) 佐藤加奈恵(同二年) 田中美江(鳥栖中三年) 山津大久(田代中三年)

柚比本村遺跡出土品

9点を国重文指定へ



赤漆玉鈿装鞘銅劍の出土状態

市内柚比町の柚比本村遺跡から出土した「漆鞘付銅劍」（正式名称は「赤漆玉鈿装鞘銅劍」）など九点を、国の重要文化財（考古資料）として指定するよう国の文化財保護審議会は四月十九日、答申しました。

考古資料の国重要文化財としては、市内では安永田遺

跡の銅鐸型などに次いで二例目、県内では八例目となります。

柚比本村遺跡は鳥栖北部丘陵新都市開発事業に伴い、平成五、六年度に発掘調査されており、弥生時代中期（約二千百〇九百年前）の木棺墓一基、かめ棺墓四十五基や大型建物、祭祀堂を含む掘立柱建物跡など十二棟以上、祭祀のときに使った大量の土器を含んだ土坑などが出てきたため、発掘調査をしていたころから柚比丘陵群周辺一帯を治

めていた有力者の墓とその後に祖先を祀った祭祀の跡として注目されてきました。

指定されるのは、弥生時代中期前半ごろの木棺墓やかめ棺墓から副葬品として出土した「赤漆玉鈿装鞘銅劍」一点、「右把頭飾付銅劍」一点、「銅把頭付銅劍」二点や「銅劍」三点と後期の初めごろのかめ棺墓から出土した「鉄劍」一点、「ガラス勾玉」一点の計九点。赤漆玉鈿装鞘は、四層に塗り重ねた漆にやわらかい碧玉を埋め込んで作られており、このような作り方は螺鈿や象嵌と同じで高度な工芸技法が使われています。

漆工芸は「JAPAN」と英語で言われるように日本を代

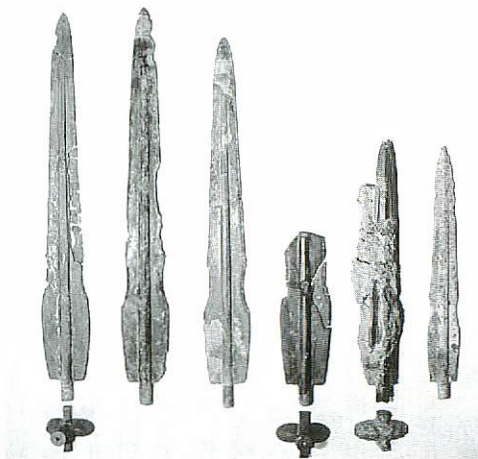

木棺墓・かめ棺墓から出土した把頭飾と銅劍

表する伝統文化の一つですが、螺鈿や象嵌を含めたこうした技法が弥生時代中期前半期に完成していたことを示す貴重な出土品だと言えます。

せんが、柚比遺跡群一帯は安永田遺跡を代表とする「青銅器製造」や大久保遺跡の土器製作などの古代の先進技術が集積された地域なので、この付近で作られた可能性も秘めています。

「月光の夏」

全国交流会と舞台公演

映画「月光の夏」を支援する会（水田哲夫会長）は全国で自主上映に協力していただいた人々を招いて五月十一日、サンメッセ鳥栖で「フツベルのふるさと鳥栖全国交流の集い」を開きました。映画公開三周年を記念して開いた

もので、原作者の毛利恒之さんや特攻隊員海野光彦役を演じた俳優の永野典勝さんら約百三十人が参加。山下市長が「この交流会を機にフツベルのふるさとである鳥栖が平和の拠点となつてさらに運動が広がることを願

っています」とあいさつしたあと、映画づくりや自主上映時のエピソードなどが披露され、参加者はなごやかに歓談しながら交流を深めていました。

映画は平成五年五月初公開からこれまで千七百の市町村で上映され、観客動員延べ約百七万人を記録。現在も各地で上映されています。また五月十、十一日の両日、「交流の集い」に先立ち、映



月光の曲のピアノ演奏で始まった全国交流の集い

画と同じ原作者毛利恒之さんの脚本による演劇「月光の夏—挽歌」が「劇団東演」によ

って市民文化会館で上演されました。これは映画と同じ題材を視点を変えて舞台演劇化

したもの。わが子を特攻で失った母親の悲しみを通して平和の貴さを訴えかける戯曲で、幕あいには特攻兵が家族にあてて送った遺書七通が公募した市民らによって朗読され、観客の感動を呼びました。

演劇は鳥栖市で初演された後、福岡市、大牟田市、特攻基地があった知覧町などでも公演。今後東京をはじめ全国各地で公演されます。

市民の森 周辺整備終わる

市民の森 河内ダム周辺整備事業の完成を祝う記念植樹式が五月十二日、関係者約三十人が出席して行われ、山下市長らがもちの木二本を植樹。この後、出席者やボーイスカウトらが市民の森に完成した「ゆらゆら橋」の渡り初めをしました。県は平成二年度から河内ダム周辺に長さ百四十二メートル、幅三・五メートルの斜張橋「風の見える橋」や橋につながる一・一キロの遊歩道、テニスコート、多目的広場、河川プールなどを整備。市は翌三年度から、長さ二十メートルのつり橋「ゆらゆら橋」、展望台二か所、約六キロの遊歩道などを整備しました。



危険箇所を視察する参加者



ゆらゆら橋の渡り初めをする山下市長ら

総事業費七億六千万円。また同日、とりこえ荘周辺では第八回「鳥の日」の催しが開かれました。

とりこえ荘で行われた式典では小・中学生から募集した「鳥の日」書道コンクールと

愛鳥週間ポスターコンクールの入賞者を表彰。とりこえ荘前のふれあい広場では鳥のスケッチ大会に参加した親子がクレヨンなどを使ってハトなどを描き、ボーイスカウトや親子が日ごろ使



親子で巣箱づくりに挑戦

雨期を前に防災パトロール

雨期を間近に控えた五月十五日、市の関係各課をはじめ、消防署、警察署、土木事務所、農林事務所など防災関係機関

陸上自衛隊鳥栖燃料支処南側丘陵地の頂上部で南端は急傾斜地。平成二年七月、最深度二十五メートルに及ぶと推定される数本の亀裂が見つかった。岩盤の崩壊も予想されるため、市ではこれまで予防措置として亀裂への雨の侵入を防ぐビニールシートをかけた。亀裂を観測する伸縮計や傾斜計を設置。現在は安定していますが、今後も監視を続けていくことにしています。

宿町鉦浮立 伝統芸能を披露

天保年間（一八三〇—四四年）に始まったとされる宿町鉦浮立が四月二十九日、同町船底神社境内で行われました。のぼり旗を先頭に道ばやし、鉦打ち、鉦さげ、太鼓打ちなど約五十人が宿町車路から同町公民館まで約二キロの道の

「危険箇所」とあいさつ。公民館前で大勢の観衆の見守る中、ドンカンカンという太鼓や鉦の音に合わせて鉦浮立が披露され、続いて船底神社に奉納されました。ビデオやカメラを片手に撮影する姿も多く見られ、なつかしい伝統の太鼓や鉦の音に聴衆はうっとり。

ようという声で、平成元年に宿町の若者を中心に復活しています。太鼓打ちを立派につとめた井辺隆史君（鳥栖北小四年）は、「鉦浮立には小学一年のころから参加しています。今回の太鼓打ちは二度目で、去年初めて練習したときは難しかったが、今年は中学生と一緒に楽しくできました」と話していました。



鉦浮立を奉納する宿町のみなさん

アマチュア 竜王戦全国大会へ

才田 信之さん (29歳、今泉町)



「仕事の帰りが遅いので、練習時間はあまりありません。実戦が練習ですね」
プロ棋士が覇を争う「竜王戦」予選への出場資格が与えられ、第九回アマチュア竜王戦の県大会で五年ぶり三度目の優勝を果たし、県代表として全国大会に出場します。毎年佐賀市で開催されている

銀天王将戦に中学一年から出場。今年アマチュア名人戦竜王戦、宗像王位戦の県大会で優勝し、目下県内の三冠王アマ五段。

将棋を始めたきっかけは、「小学四年のころ近所の友人と回り将棋をして遊んでいたら、それを見て将棋に興味を持ったと勘違いした父親が手ほどきをしてくれました」。

小学五年のときから将棋連盟鳥栖支部に通い本格的に練習を始めました。現在は週末に佐賀市の将棋センターへ行き、ふだんは将棋の本を読む程度。「強くなる秘訣は終盤の力

あんひと こんひと

④6

を磨くことですね。自分より少し上位の人と実戦を数多くこなすのが一番です」
全国大会は六月二十二、二十三日の両日、東京で都道府県代表ら五十六人が参加して開かれます。
県内のアマ界もプロの世代と同様、二十代の若者が上位を占めています。「二十代最後の今年は例年になく調子が良いので東京の大会に望みをかけます。二位までに入ると竜王戦でプロと対戦できるので、是非出場して自分の力を確かめてみたいですね」
語り口は穏やかですが、内に秘めた闘志がみなぎります。

市役所 まつぽ

⑧教育委員会事務局総務課総務係

大石 泰之



総務係は、育英資金や交通遺児への手当の支給、幼稚園への各種補助、小中学校施設の建設や管理など、子供さんの学校生活に身近なことを行っています。

学校の校舎や体育館などの管理に当たっては、児童や生徒が安全で快適に勉強できるように、先生方と連絡をとりながら改善につとめています。

生シイタケ栽培に取り組み堤さん夫妻



農業

新時代

④61

「ハウスで生シイタケ栽培。温度・湿度管理で周年出荷」

「木口の色や表皮の様子からほだ木の状態を判断しなければいけません。たえず注意が必要です」

江島町の堤耕司さん(56歳)は妻の清子さんとともに五棟のハウスで生シイタケを栽培

しています。

シイタケはクヌギなどの原木にシイタケ菌を植えつけた「ほだ木」を地下水に浸した後、一週間から十日ほどで収穫。栽培の適温は一二度から二五

度で、温度管理のできるハウスで栽培。年間を通して主に久留米の市場に出荷しています。「シイタケは温度と湿度の管理が最も難しい。これを間違えるとほだ木に雑菌が入ったり、シイタケの成長が鈍くなったりします。梅雨から盆ごろまでの温度管理が大変です」

現在約一万五千本のほだ木を管理。ほだ木は古くなると収量が落ちるので、三年間しか使わず、毎年五千本を更新

「一月から三月にかけてが最も忙しい。日中は植菌作業、夕方ほだ木の浸水と収穫、夜はパック詰めの日です」
十八年前、運送会社に勤めながらミカンを栽培していましたが、暴落したためシイタケ栽培に切り替え、徐々に規模を拡大してきました。

「夫婦二人では、今の規模が限度。シイタケ栽培に手抜きは禁物です」

「山里の雪」

「今日もまた雪が昨日よりも大そう多く降って居た。学校へ行く道がスキーですべった。先生が『今から今日のやうに雪が降ったら、向ふ谷なんか大へんですから、九時までに学校へ来ればよございませう』とおっしゃった。篠原先生が僕に「級の光」といふ本をかして下さった。さうして「芳子さん達はとても上つて来られまいから、二、三日

分本を帰ったら持つて来なさい」とおっしゃった……」
これは昭和十五年一月二十四日、私が河内小学校五年生のときの日記である。六年生まで約五十名の生徒に先生が三名、複式学級三クラスのミニ小学校時代のもの。江戸時代の基肆養父八景の中に「塔の尾の暮雪」とあるように、この河内谷一帯の真冬は、雪国のように降雪があり、学校

に一人に一個ずつ火鉢の持ち込みが許されていた。
篠原澄代先生は、女学校を卒業されたばかりの女教師で水車の里神辺は一番目（一番車）から通勤されていた。その日先生は、河内から女学校に通っていた姉達が、この雪では難儀するので、自分の家に二、三日泊める。だから私に、姉の本などを学校まで持つてくるようにと言われたの

である。私が深い雪の中を転ぶようにしてそれを届けると、先生はもう一人の女学生敏子さんの分と合わせて神辺まで運び、道で下校する姉達を迎えて、温かく泊めてくださったのである。当時あと二人の先生は、陶山聰先生ご夫妻。私の詩に陶山先生が作曲された「水車恋歌」は篠原先生宅で廻っていた大きな水車などをイメージして制作したものだ

が、いま失われつつある教育の原点を知っているから生まれた作品だと思っている。
なお五十六年前のこの日記の最後には、支那事変に出征された隣の村山嶺太郎さんの戦死の公報が届き、大雪の中わが家に駆け込まれた嶺太郎さんのお母さんが泣かれるので、もらい泣きしたと私は書いています。山里の雪は愛も涙も知っていた。（山下）



左から広尾、平川、広瀬君

Viva! ビバ
スポーツ ⑤

広尾、平川、広瀬の3人

わんぱく相撲全国大会へ

曾根崎町)がそれぞれ優勝。三人は七月二十八日に東京両国国技館で開かれる「わんぱく相撲全国大会」にそろって出場します。
全国大会には都道府県代表約五百人が参加しますが、佐賀県からは三人。試合は個人戦のみ。トーナメント方式で行われます。
三人のプロフィールを簡単に紹介します。

四月二十八日、約百七十人が参加して市民相撲場で開かれた第九回市長杯小・中学生相撲大会個人戦の四、五、六年生の部で、広尾健志君(旭小四年・儀徳町)、平川将太郎君(鳥栖小五年・藤木町)、広瀬竜太君(基里小六年・

「図画工作が好き。体育の時間に相撲があつたらな」という広尾君は三人兄弟の長男。相撲は幼稚園のころから始め、近所の相撲場やお宮で稽古。スミニングもしています。
平川君は一人っ子で、日ごろは少年野球に頑張っています。好物は肉と魚。「東京ではデイズニールランドに行きたい。体育はマット運動が苦手です」。
広瀬君は二人兄弟の長男で、週三回市民公園でサッカーの練習。最近陸上を始めました。好きな料理はカレー。「体育の時間が一番楽しい。試合が終わったたら東京タワーに……」。
三人口をそろえて「二回戦までは勝ちたいですね」と全国大会初出場の抱負を語ってくれました。

鳥栖事業所は三菱電機の九州の配送拠点として平成四年九月、真木町に開設。関東、関西などの工場で製造したテレビ、冷蔵庫などの家電製品を九州一円に配送しています。

会社で見た **さわやかさん** (38)

私は入社四年目でコンピュータを使った入庫業務を担当。休日は実家で三歳にな

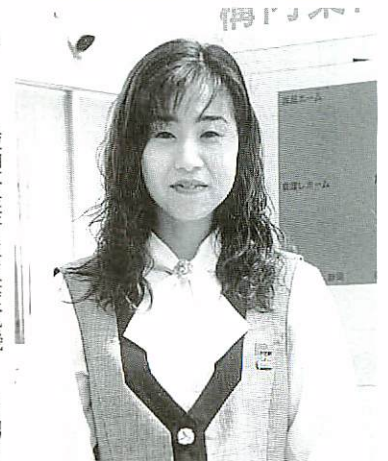

菱電運輸(株)九州支店鳥栖事業所

吉田 須美さん

(23歳、古賀町)

る甥と遊んだり、高校時代の友人と福岡の天神へウィンドーショッピングによく出かけます。温泉に行くのが好きで、最近熊本の黒川温泉に行ってきました。ひなびたところに魅力を感じます。
鳥栖は市民文化会館などで催しもよく行われており、今度友人を誘ってみたいですね。

生ごみ処理 容器に補助

生ごみの減量化と再利用を進めるため、市では家庭から出る生ごみを自家処理して園芸用の堆肥を作る「生ごみ処理容器」を購入される方に補助をします。

コンボストの容量は百九十リットル（直径七十二センチ・高さ七十一センチ、あつせん価格六千円）と百三十リットル（直径六十センチ・高さ六十六センチ、同五千円）の二



EM菌ほかし容器

種類。EM菌の容器二十リットル（直径三十四センチ・高さ四十二センチ、同二基で四千円）。いずれもあつせん価格の半額を補助しますのでみなさんの負担額はそれぞれ三千円、二千五百円、一千円になります。

購入ご希望の方は、各家庭に回覧する申込書またははがきに住所、氏名を記入、押印のうえ六月二十一日（金）までの二週間前の金曜日までに商工課（☎3605）の窓口か電話でお申し込みください。先着順で受け付けます。

お申し込みは生活環境課環境衛生係（鳥栖市宿町一八番地 ☎3561）へ。

焔博へバスを運行

市では、焔博を観覧される市民のみなさんのためにバス（32人乗り、補助席7）を次のとおり運行します。申し込み受け付けは六月三日（月）から。運行日 焔博開催期間中（七月十九日～十月十三日）の日曜日と、夏休み期間中の土曜日。ただし、最少催行人員は十五人とし、申し込みが十五人に満たない場合、または台風、豪雨などの場合は運行を中止します。また、バスの運行台数は一日三台までです。

市内では、焔博を観覧される市民のみなさんのためにバス（32人乗り、補助席7）を次のとおり運行します。申し込み受け付けは六月三日（月）から。運行日 焔博開催期間中（七月十九日～十月十三日）の日曜日と、夏休み期間中の土曜日。ただし、最少催行人員は十五人とし、申し込みが十五人に満たない場合、または台風、豪雨などの場合は運行を中止します。また、バスの運行台数は一日三台までです。

●運行日程



春期の農作業賃金決まる

今年の春期（田植え期）の農作業標準賃金が、五月十六日に開かれた鳥栖市農作業標準賃金協定協議会で下の表のとおり決まりました。

この標準額は、稲作農作業十ア当たり一回の額です。不整形田や狭い田など作業上不便な田については、その実情に合わせて調整してください。詳しくは農業委員事務所（☎3569）へ。

農作業名	単位	機種	試算額	内容
育苗	1箱		700円	庭先渡し（うるち、もち）農薬代は実費
耕起	10ア	22馬力	12,150円	耕起8,100円 代かき4,050円
		15馬力	14,100円	
田植	10ア	乗用型5条	8,500円	山麓部は平担部の2,000円増し 施肥機使用の時は5条植が1,600円、4条植が1,500円増し 苗の運搬費と肥料代は含まない
		歩行型4条	7,000円	
	10ア	乗用型5条	10,500円	
		歩行型4条	9,000円	
防除 (ゼットホース)	平担	1回	770円	農薬代は含まない 株間防除はゼットホースより50%増し
	山麓	1回	830円	

保健

難病相談と患者・家族のつどい

「全身性エリテマトーデス」「パーキンソン病」「潰瘍性大腸炎」など厚生省指定の難病は現在三十七を数え、多くの方が難病と闘っています。鳥栖保健所ではこれら難病の患者や家族を対象に、医療無料相談会を次のとおり開きます。難病の専門医や保健婦、栄養

口腔ケア介護教室

士がみなさんの相談に適切なアドバイスをします。難病でお悩みの方は是非おいでください。

とき 六月十一日（火）午後一時から三時半

ところ 鳥栖保健所

内容 講演（血液疾患）とつどい

講師 名取英世氏（久留米大学医療センター助教）

なお、保健所に来られない方のために家庭訪問も行っています。詳しくは鳥栖保健所難病担当保健婦係（☎2161）へ。

口腔ケア介護教室

口の中の手入れによって老人の肺炎がかなり予防できます。保健センターでは老人の介護者や一般の方を対象に「肺炎を予防する口腔ケア」介護教室を開きます。気軽においでください。

とき 六月二十五日（火）午後一時から三時

ところ 保健センター

講師 歯科医師、歯科衛生士

申し込み 保健センター（☎3650）へ。

催し

防火管理講習会

とき 七月四日(木)・五日(金)の二日間
 ところ 鳥栖・三養基地区消防事務組合消防本部三階講堂
 受講料 無料(ただし、テキスト代三千五百円を所定の振込用紙で佐賀銀行に納入してください)

Uターン技術者職業相談会

(財)久留米・鳥栖地域技術振興センターと鳥栖、久留米、佐賀、八女の各公共職業安定所などが中心となって「Uターン技術者職業相談会」を次

パパ撮っし



安藤広樹さん、恭子さんの長男

ひさと久 久翔くん

(2歳・桜ヶ丘町)

●パパからひと言

車が大好きなお兄ちゃん
 パパとドライブに行こうね

のとおり開きます。

これまで十一回の相談会にUターン希望者千七十四人、企業三百九十三社が参加。うち二百二十六人が再就職し、即戦力として活躍しています。
 とき 八月十四日(水)午前十一時〜午後三時半、受付は午前十時から
 ところ 久留米リサーチセンタービル
 問い合わせ (財)久留米・鳥栖地域技術振興センター(☎376060)

ごどもピアノコンクール

第二回鳥栖ごどもピアノコンクールの出場者を募集します。予選、本選を行ったあと、入賞者は室内管弦楽団と共演する受賞記念コンサートに出演できます。

予選 八月三十一日(土)中央公民館(本選は十月十三日)
 課題曲 自由曲(時間を指定)
 部門 A||幼児▽B||小学一・二年生▽C||同三・四年

生▽D||同五・六年生▽E||中学生▽F||高校生

応募期限 七月三十一日
 問い合わせ 鳥栖ごどもピアノコンクール実行委員会(〒841鳥栖市元町二七七-一〇☎37062)

鳥栖の町づくりと歴史・文化講座

■筑前地方の戦国の城と城下町巡り
 とき 六月九日(日)午前八時半から午後五時まで
 ところ 市役所前集合

参加料 三千元(弁当持参)

申し込み 鳥栖歴史研究会・内野武史(教育委員会社会教育課内☎3695)

親子スケッチ作品展

「何がでるかな親子スケッチ大会」の作品を展示します。なお入賞者の発表は本人に通知し、賞状と記念品は後日郵送します。

とき 六月一日〜同十六日
 ところ サンメッセ鳥栖
 詳しくは財団法人鳥栖市文化振興財団(☎2121)へ。

スポーツ

水泳教室

市水泳連盟では、小学生を対象に水泳教室を開きます。初心者や水泳が苦手な児童でも、指導員がやさしく指導します。

とき 七月上旬から九月上旬までの毎週土・日曜日(約十六日間)
 ところ 鳥栖北小学校プール

会費 四千元(今年初めて参加の方は別に入会金千円)

申し込み 阿世賀正義(大正町☎5543)へ。午後六時〜七時(七月一日まで)

ファミリィハイキング「勝尾城・城山コース」

とき 六月十六日(日)午前九時半
 ところ 四阿屋駐車場集合

持ってくるもの 弁当、水筒、タオル、筆記用具
 申し込み 教育委員会社会体育課(☎3522)へ。

風しん予防接種

問い合わせ：すこやかセンター(保健センター☎3650)へ

風しん予防接種を次の要領で実施します。

- ◎対象 = 1歳以上3歳未満の幼児
- ◎実施期間 = 7月1日(月)〜同31日(水)
- ◎接種料金 = 無料
- ◎申し込み = 6月21日(金)までに直接、下記の医療機関へお申し込みください
- ◎注意 =すでに、風しんの予防接種が済んでいる人は受けられません。

医療機関	所在地	電話	実施曜日	実施時間
有吉医院	宿町	33526	月～金曜日	14:00~16:00
石田医院	古賀町	22722		15:00~17:00
野下医院	曽根崎町	32082		14:00~17:00
今村病院	轟木町	25550		14:30~16:30
権藤医院	田代上町	22978		15:00~18:00
前山医院	宿町	50005		13:00~16:00
武田内科	村田町	41011		9:00~12:00
古賀内科医院	宿町	33204	月曜日	13:00~16:00
宮崎医院	東町	32083	月～土曜日	9:00~12:00
すぎやま内科胃腸科	神辺町	47785	水・金曜日	15:00~17:00
ひよし小児科	宿町	22677	火曜日	15:00~16:00
古賀医院	原古賀町	33457	火・木曜日	13:00~14:00
玄々堂内科	曽根崎町	32151	水曜日	14:00~15:30
斎藤内科医院	東町	22016	月・火・水・金曜日	15:30~17:00
高尾医院	京町	32328	火・水・木曜日	10:00~12:00 14:00~16:00
三輪堂医院	元町	32281	火・水・木・金曜日	14:00~16:00
小児科村上医院	古野町	32450	火曜日	14:00~15:00 (8月は実施しない)

児童手当現況届の提出を

今年五月現在で児童手当を受給されている方に、六月中旬ごろ、福祉事務所から児童手当現況届の用紙をお送りします。

必要事項を記入のうえ、六月二十八日までに福祉事務所に提出してください。
詳しくは同事務所社会係
(☎3552)へ。

福祉

家庭児童相談室

言葉遅れ、知恵遅れ、しつけなど就学前後の子どもや、登校拒否、いじめ、非行など児童・生徒に起こるさまざまな悩みをお持ちではありませんか。家庭児童相談室では相談員が「悩み相談」を行っています。

なお、電話による相談も受けています。
とき 毎週月～金曜日、午

■ハローワーク求人説明会

6月12日(水)午後1時半からサンメッセ鳥栖の大会議室で平成9年3月の新規学校卒業者を対象とした求人説明会を開きます。詳しくはハローワーク鳥栖(☎33108)へ。

■パートタイム労働ガイダンス

6月13日(木)午前10時～正午、鳥栖勤労者総合福祉センター。これから働きたいと考えている方を対象に、心構えや労働条件、雇用保険、年金などの予備知識について情報を提供するほか、各種相談への助言援助を行います。問い合わせは財団21世紀職業財団佐賀事務所(佐賀市☎0952284621 FAX0952284721)へ。

■職業訓練受講生募集

就職に必要な技術・技能の訓練を行うポリテクセンター佐賀では、7月入校生を募集しています。科目はテクニカル・オペレーション科、金属加工科、電気設備科、住宅サービス科、ビジネスワーク科で、定員はいずれも15人、訓練期間は6ヵ月。詳しくは同センター(☎0952244231)へ。

■国家公務員(高卒程度)募集

第1次試験は9月8日(日)。申込受付期間は6月26日～7月3日。受験資格など詳しくは人事院九州事務局第二課試験係(☎092-431-7733)へ。

■鳥栖地球市民の会会員募集

ホームステイや奨学金提供、海外派遣事業などの国際交流、地域づくりを積極的に行うため、鳥栖・三養基地区を中心に「鳥栖地球市民の会」を発足しました。問い合わせは、原康彦(鎗田町☎334049)へ。

■住まいの相談

毎月第1・3木曜日午後1時～4時、商工課内。新築、増改築、税金など住まいに関する相談をお受けします。

募集

市民プール事務員・看護婦(若干名)

資格 看護婦 看護婦または准看護婦の資格を持った方
期間 七月一日～八月三十一日(月六日休み)
時間 午前九時～午後六時
賃金 看護婦 七千八百円
看護婦 七千八百円

▽事務員・准看護婦 六千九百円
申し込み 早めに鳥栖市地域振興財団(鳥栖スタジアム内、☎1360)へ。
ホームステイの受け入れ家庭

地球市民の会では韓国、台湾、英国など約二十か国の在日留学生や日本語を話せる外国人大学生など約百人を受け入れてくださる家庭を募集しています。
受け入れ期間 七月二十八日(日)から八月十日(土)までの二週間

詳しくは地球市民の会(佐賀市☎0952243334)または原康彦(鎗田町☎4049)へ。
蔵上町の分譲住宅購入者

佐賀県住宅供給公社では、分譲住宅の購入希望者を次のとおり募集します。

募集団地 ぐらのうえ団地(蔵上町・土地区画整理地内)
募集戸数 二十五戸
申し込み 六月十日から同十九日まで市建設課(☎3599)または佐賀県住宅供給公社(☎0952252261)へ。

「ふるさと通信」の情報 県内の地域づくりをより身近に感じていただくため、県では広報誌「ふるさと通信」を年四回発行しています。これからも一層愛される紙面にするため、みなさんの情報やお便りを募集しています。

内容 ユニークな人物、食物、自然、景観▽時計台、シンボルタワー、モニユメントなどその地域独自のもの▽言い伝え、伝説(かっぱ、ロマンスものなど)▽地域づくりグループの紹介、イベントなどの案内
様式 原稿用紙、新聞の切り抜き

「存じですか

集中豪雨に要注意

集中豪雨は、短時間のうちに狭い地域に集中して降る豪雨のことで、梅雨の終わりがよくなるに起ります。狭い地域に限られ、突発的に降るため、その予想は困難。中小河川の氾濫や土砂崩れ、がけ崩れなどによる大きな被害が予想されます。
がけ付近や造成地、扇状地などは気象情報に十分注意するよう心がけてください。

高齢者就職情報

高齢者職業相談室(市役所商工課内)では、高齢者への職業紹介や雇用相談などを行っています。現在企業から次のような求人申し込みがあつています。詳しくは同相談室(☎3556)へ。

- 製造補助(藤木町)：男 55～60歳、14万7千円～14万7千6百円
- 作業員(上峰町)：男 40～58歳、11万8千450円
- 駐車場清掃(元町)：男 30～60歳、11万3千円
- 警備員(村田町)：男 50～63歳、7万6千円～8万9千円
- タクシ乗務員(曾根崎町)：性別不問23～65歳、17万5千円
- 清掃員(江島町)：女 20～60歳、10万8千円～11万4千円

いけいけ! フューチャーズ



声援を送るフューチャーズのサポーター

毎回応援に駆けつけます。

サッカーの試合は通常、ホームゲームとアウェーゲーム（相手チームの本拠地での試合）が交互に行われます。フューチャーズのゲームが佐賀市や鳥栖市で開催されると、次の試合は相手チームの本拠地で、という具合です。

今回はアウェーゲームのフューチャーズを紹介します。ピンクのユニフォームはご存じでしょうが、アウェーゲームではフューチャーズの選手は白のユニフォームを着用します。しかし、フラッグ（旗）はこの会場でもピンク。佐賀では相手チームのフラッグを目にすることはまれですが、アウェーゲームではフューチャーズ・サポーターを必ず目にします。タタウファンや横浜マリノス時代からの松永ファンなど三千人から四十人が

先日浦和市で行われたN.T.関東との試合では、ピンクのメガホンを持った若い女性二人が声援を送っていました。佐賀市と神埼町出身で埼玉県に就職し昨年の関東での試合は二回観戦。「ふるさとを離れて東京近郊で生活していると佐賀の話題がなつかしい。その意味でもフューチャーズには是非頑張ってもらいたい」と熱いエールを送ります。

大都會で生活している地元出身者は大勢いますが、こういう人たちにもフューチャーズがふるさとのチームであるという意識が芽生え始めているようです。彼女たちは「六月十六日のこけら落としには行けないかもしれないが、関東での試合には必ず行きます」と、にこやかに試合会場を去っていきました。

16 ふるさとのチーム・フューチャーズ

中世山城と筑紫氏

Vol.48 八女時代 その八

今回も朝鮮出兵の様子を見えます。豊臣秀吉による文禄・慶長の役で、最もよく知られている戦いは「碧蹄館の戦い」と言われています。この戦いは朝鮮支援の

明の大軍によって平壤の守りを破られた日本勢が、京城まで後退し碧蹄館で明・朝鮮連合軍を撃退した戦いで、一般には柳川藩主立花宗茂の活躍が知られています。

しかし意外に知られていないのは、この戦いは立花勢のみによるものではなく、明・朝鮮連合軍と日本勢の総力をあげた戦いで、日

本勢の主力は筑紫広門属する小早川隆景の第六軍でした。立花勢同様、筑紫勢も攻め寄せる明軍と激しい戦いをした様子を筑紫家に残る文書は伝えていきます。

例えば「明の軍勢が数万騎で攻めてきたので小早川勢は破れ、立花・筑紫の陣地に敗走してきた。さらに明の軍勢は毛利七郎兵衛、小早川内記、備前中納言の陣地

まで馬を乗り入れたが、激戦の末敗退した」という意味のことが書かれています。

この後、日本勢は釜山を中心と



朝鮮陣の図(ウルサン城攻防図)

した朝鮮南部に城を構え、防備を固めることになりました。その間、明と秀吉のあいだで小西行長、宗義智らを仲介にして講和の話が進められることはよく知られています。

魚形の自在鉤



仕事を終えた家族が囲炉裏の周囲に集い、茶をすすりながら四方山話に花をさかせる情景は、そこはかとなく郷愁を感じさせます。今日の家庭では囲炉裏を見ることがもなくなりまし

た。囲炉裏は暖や明かりをとるほかに、煮炊きをするという家の中では重要な役割を果たしていました。煮炊きをするときに火の強弱を調

整するばかりでなく、上に置く鍋や釜の高低によって煮炊きの具合を調整するのが「自在鉤」です。最初は木の枝の鉤形になった部分を切り取り、これを蔓や縄で吊るした固定式のものでした。この鉤を棒につけて竹の筒の中を通し、調節用のテコをつけて、それで止めながら上下させるように工夫したものが自在鉤です。

一度作りだされると、より便利なように、より美しいものと工夫夫が重ねられ、様々な大きさ、形のものへと手が加えられていきます。特に、テコになる横木にすばらしいものが作り出され、扇子形、打出の小槌形、鯛、鯉やオコゼなどの魚形のものなど縁起物が多くありました。また、自在鉤は松竹梅で作った例もあり、テコは松の木、筒は竹で、鉤は梅で作るといったものです。昔の人は一つ一つのものにも意味を込めて作っていました。

消えゆく民具 【生活用具編】

VOL.76 ● 自在鉤

「豊富で安心して飲める水」をモットーに

昭和三十年代後半、交通の要衝である鳥栖市では企業の進出が徐々に始まっていました。企業の進出に不可欠なのは水の確保。ところが当時、市内には工業用水道はもちろん上水道もありません。

昭和四十年三月、市の人口は四万四千人余り。市内では簡易水道や組合管による水道利用者を合わせても、水道と名のつく水で生活している人は六千八百人ほどで、全体のわずか一五割。県内では当時、佐賀市八四割、唐津市で五九割の普及率（簡易水道などを除く）に達していました。

そうした中、本市でも市民が健康で文化的な生活を営むことができるよう、また市の

発展に必要な不可欠な水道の整備計画に取り組んでいました。昭和二十九年十一月発行「鳥栖公民」（とす市報の前身）には「鳥栖市発展の水源、上水道計画の内容」として計画の概要が掲載されています。

それには公衆衛生の向上、防火用水設備、水道の利便性・経済性などが力説され、筑後川から朝日山中腹へ揚水しさらに市街地へ配水する基本計画図も示されていました。計画発表から十年余りを経て市では第一期工事に着手。昭和四十二年七月に県東部工業用水道から一日一萬五千リットルを受水し、「豊富で安心して飲める水」をモットーに市内の一部で給水を開始しました。

第一期工事では沈殿池二か所と濾過池が四か所、貯水量四千五百リットルの配水池を設置。これにより当時の全市民が十分に使える量をまかなえるようになりました。

四十七年には新宝満川から日量四万五千リットルの水利権を確保、同年から拡張第一期工事を進め原古賀町の第二浄水場（当時の完成により五十一年から市独自の給水を開始しました。さらに甘木市の江川ダムと寺内ダムから一萬二千リットルの使用権を得、合わせて五万二千五百リットルを確保しています。

その後、拡張第二期工を経て、現在、給水人口約五万人、一日最大給水量約二万七千リットル、普及率約九〇割に達しています。

西日本を中心とした一昨年の異常渇水時には、本市では断水までにはいたりませんでした。こうした背景には市

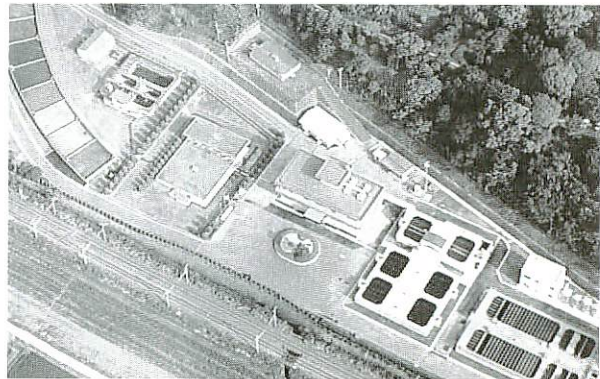

拡張第2期工事を終えた原古賀町の浄水場

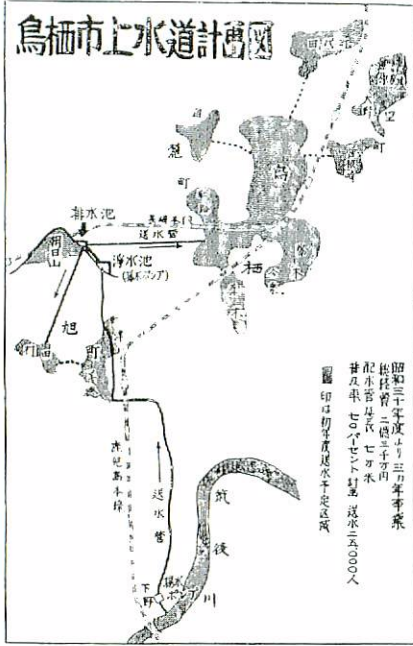

昭和三十年度より三ヶ年事業
 拡張費 二億二千万円
 配水管延長 七〇〇キロメートル
 普及率 七〇パーセント 貯水 五〇〇〇人
 圖 印は初年度給水予定区域

市報とす 毎月1日・15日発行

編集発行 ● 鳥栖市総務部企画課広報統計係

DISCOVER TOSU

ふるさと再発見

vol. 11



市の木もちのき (クロガネモチ)

市の花 ハナシヨウブ

市の鳥メジロ

人口 平成7年4月1日現在 ()内は前月比

総数	男	女	世帯数
56,915(+210)	27,265(+111)	29,650(+99)	18,287(+179)

6月の納税

市県民税(1期分) 納期限●7月1日

国民健康保険税(")

水道の修繕

鳥栖市管工事協同組合 ☎84-2500

●水道の修繕はすべて上記へお申し込みください

〒841 佐賀県鳥栖市宿町二一八番地

TEL 84-3513
 FAX 84-3514