

市報

とす

今号の内容

CONTENTS

財政公表 2



平成8年を振り返る 5

田代売薬テーマに市民劇団が熱演 7

たばこの包装紙でペーパークラフト・大野さん 8

来年1月から基礎年金番号を導入 10

生ごみ処理容器購入に半額補助 //

市立図書館で県立美術館所蔵品巡回展 12



お父さんも親子工作で育児参加

父親の育児参加を進めようと、市内9保育所をつくる保育協議会が11月9日、保健センターで親子工作を開き、4・5歳児とその父親52組が参加しました。木片やボンドなどを使ってオリジナルの自動車を製作。園児らはお父さんとの共同作業に大喜びしていました。

12 平成8年 No.819
1日号

予算の執行状況

平成8年4月1日から同8年9月30日までの鳥栖市の財政状況をお知らせします。

平成8年9月30日現在

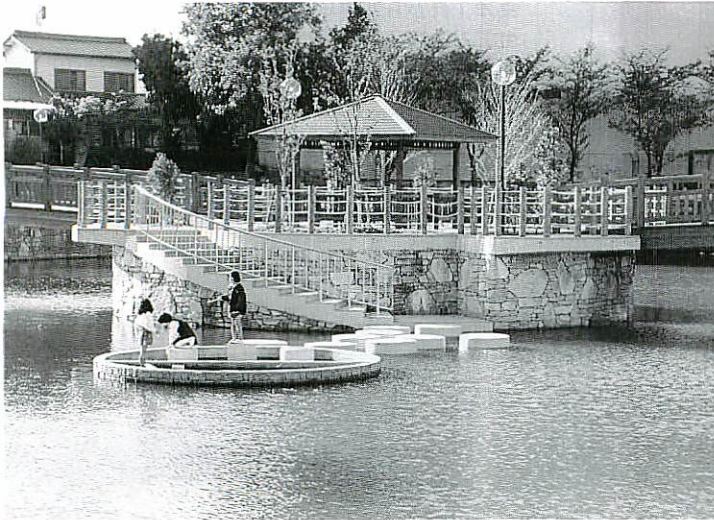

中の島などもでき、生まれ変わりつつある中央公園

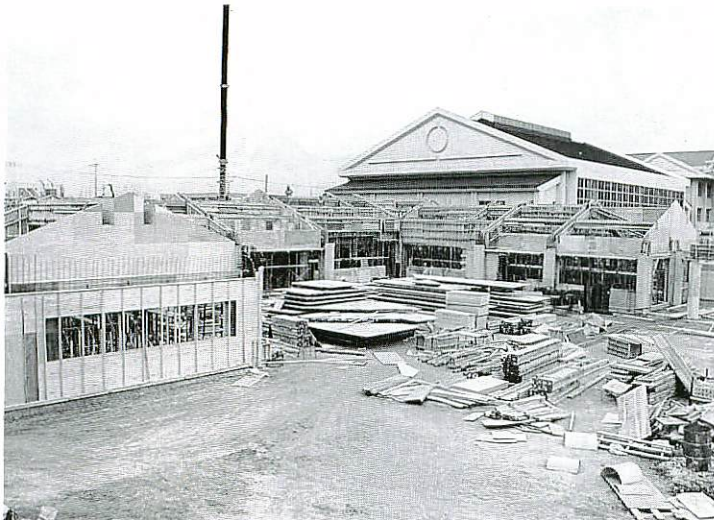

来年3月の完成を目指して工事が進む保育所小鳩園

市民負担

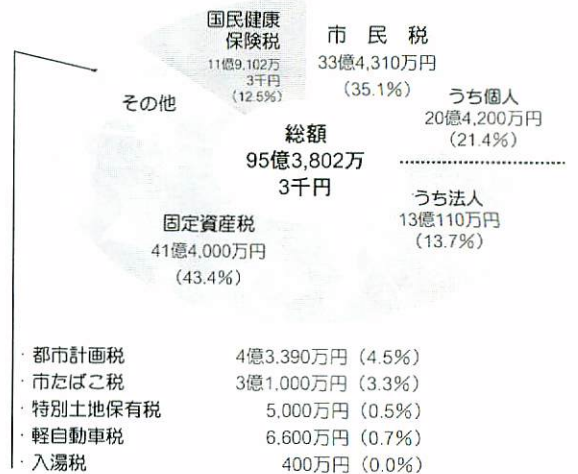

●1世帯・1人当たり●

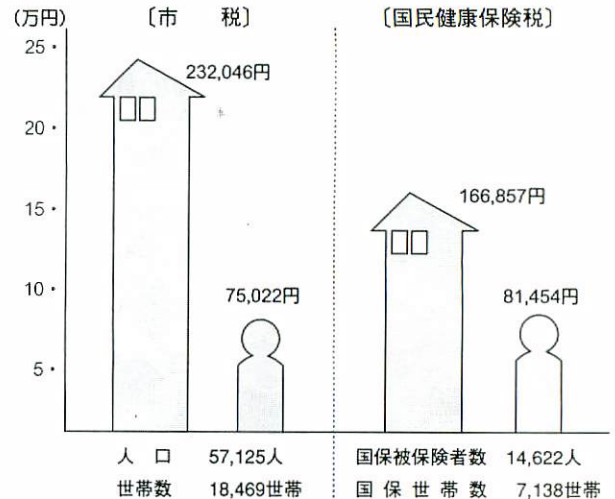

市有財産

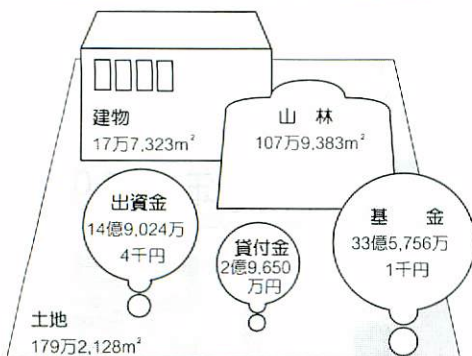

一時借入金

一般会計	8億円
特別会計 国民健康保険	0円
老人保健	0円
下水道	0円
農業集落排水	0円
鳥栖駅東土地区画整理	0円

市債

その他	134億9,388万2千円 (32.4%)
未償還元金総額	416億6,514万2千円
教育債	37億681万3千円 (8.9%)
土木債	244億6,444万7千円 (58.7%)

収入と支出

	[歳入] 予算額	収入済額	(%) 収入率	[歳出] 予算額	支出済額	(%) 執行率
一 般 会 計	206億5,273万9千円	108億5,091万4千円	52.5	206億5,273万9千円	93億3,242万3千円	45.2
特別会計						
国民健康保険	38億1,293万5千円	16億6,931万5千円	43.8	38億1,293万5千円	13億1,567万6千円	34.5
老人保健	51億9,145万7千円	24億6,089万6千円	47.4	51億9,145万7千円	23億 381万4千円	44.4
下水道	39億7,170万6千円	9億8,078万1千円	24.7	39億7,170万6千円	7億6,400万8千円	19.2
農業集落排水	5億7,649万7千円	3,227万2千円	5.6	5億7,649万7千円	2,728万3千円	4.7
鳥栖駅東土地区画整理	7億 842万9千円	1億6,962万5千円	23.9	7億 842万9千円	1億7,225万1千円	24.3
水道事業						
収益的収支	12億7,897万9千円	5億9,403万1,275円	46.4	12億 236万7千円	4億9,003万1,343円	40.8
資本的収支	7億2,799万9千円	8,625万9,593円	11.8	10億9,316万4千円	1億9,743万7,212円	18.1

◎ 一 般 会 計 ◎

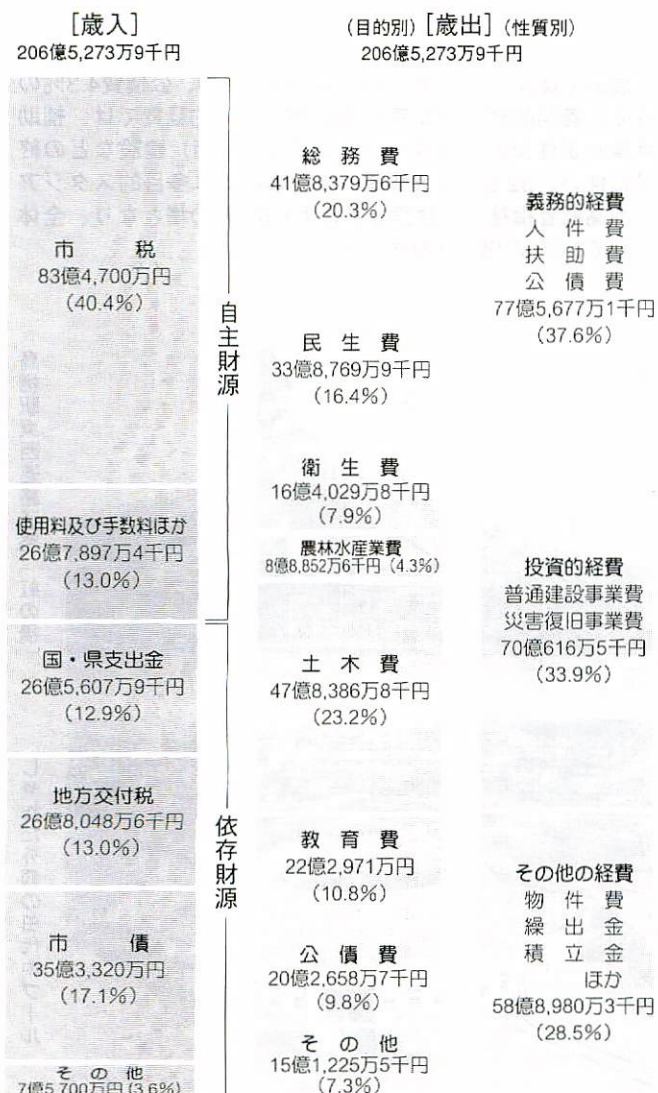

平成8年度は、歳入面では依然として厳しい経済情勢のなか、特別減税なども加わり、市税など一般財源の伸びが期待できない状況にあります。歳出面では公債費、扶助費など義務的経費の増加や、大型プロジェクトをはじめ保育所小鳩園の建設、公共下水道事業など生活環境の整備促進への対応により、極めて厳しい状況を迎えています。

しかし、国の施策に呼応して地域に密着し調和のとれたまちづくりを進めていくためにも、行財政の簡素・効率化を図り、限られた財源の重点的・効率的な配分に徹して健全財政の確保に努め、諸施策を運営していきます。

主な事業

- 合併処理浄化槽設置事業…………… 5,088万2千円
- 焼却炉定期点検補修工事…………… 9,300万円
- 老朽農業用水路改修事業…………… 2,045万円
- 防衛施設周辺整備事業…………… 3,267万8千円
- 地方道路改良事業（荻野・柚比線）…………… 2億8,152万円
- 準用河川改修事業（高田川ほか）…………… 1億9,500万円
- 多目的スタジアム建設事業…………… 20億4,883万5千円
- 緊急地方道路整備事業（轟木・村田線ほか）…………… 2億1,052万円
- 保育所小鳩園建設事業…………… 4億4,759万円
- 道路側溝等工事…………… 1億8,600万円
- 道路舗装工事…………… 1億6,500万円
- 公営住宅改修等工事…………… 1億4,441万円
- 街路事業（今泉田代線ほか）…………… 6億604万4千円
- 公園事業（市民公園・中央公園ほか）…………… 4億3,521万円
- 鳥栖小学校大規模改造等事業…………… 1億8,715万2千円
- 鳥栖中学校プール建設事業…………… 4,951万7千円
- 市民体育館大規模改造事業…………… 2億7,207万6千円
- 公共下水道事業…………… 39億7,170万6千円
- 農業集落排水事業…………… 5億7,649万7千円
- 鳥栖駅東土地区画整理事業…………… 7億842万9千円

平成 7 年度決算状況

財政公表

収入と支出

	[歳入]	[歳出]	[差引]
一 般 会 計	257億3,427万5千円	250億4,701万8千円	6億8,725万7千円
特別会計 国民健康保険	37億5,897万7千円	34億8,191万4千円	2億7,706万3千円
老人保健	48億7,489万3千円	48億7,474万4千円	14万9千円
下水道	49億2,314万3千円	48億9,587万3千円	2,727万円
農業集落排水	1億9,155万4千円	1億9,155万4千円	0円
鳥栖駅東土地区画整理	9億1,743万8千円	9億 440万2千円	1,303万6千円
水道事業 収益的収支	12億1,780万8,885円	10億8,261万3,637円	1億3,519万5,248円
資本的収支	6億1,290万7,330円	9億 732万3,562円	△2億9,441万6,232円

● 一 般 会 計 ●

[歳入]	(目的別) [歳出] (性質別)
257億3,427万5千円	250億4,701万8千円
市 税 86億8,806万3千円 (33.8%)	総務費 74億7,395万3千円 (29.8%)
自主財源	義務的経費 人件費 扶助費 公債費 71億9,977万1千円 (28.7%)
使用料及び手数料ほか 32億6,360万4千円 (12.7%)	民生費 39億8,082万2千円 (15.9%)
国・県支出金 25億3,598万8千円 (9.8%)	衛生費 21億237万円 (8.4%)
地方交付税 30億7,647万2千円 (11.9%)	農林水産業費 8億9,883万1千円 (3.6%)
依存財源	投資的経費 普通建設事業費 災害復旧事業費 125億9,583万5千円 (50.3%)
市 債 72億7,810万円 (28.3%)	土木費 52億3,195万4千円 (20.9%)
その他 8億9,204万8千円 (3.5%)	教育費 24億580万円 (9.6%)
	公債費 15億7,707万6千円 (6.3%)
	その他の経費 物件費 繰出金 積立金 ほか 52億5,141万2千円 (21.0%)

平成7年度の歳入は、前年度に比べ国庫支出金が26.1%の減となったものの、市税8.7%、県支出金32.7%、地方交付税33.7%とそれぞれ増加したことなどから、全体として2.9%の増となりました。

歳出では人件費2.5%、扶助費13.1%の増、公債費4.3%の減で、義務的経費全体で3.4%の増。投資的経費では、補助事業が定住交流センター（サンメッセ鳥栖）建設などの終了に伴い、32.9%の大幅減、単独事業では多目的スタジアムや高齢者福祉施設建設などにより6.8%の増となり、全体として3.0%の増となりました。

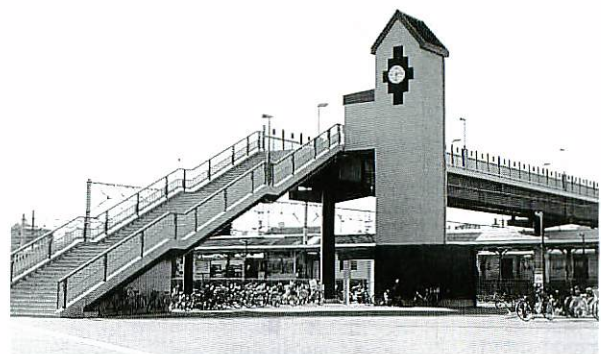

鳥栖駅東西連絡通路「虹の橋」



しやれた外観の田代中プール

平成8年を振り返る

1月 JAN.

- 4日 都市計画の新旧用途地域と鳥栖北部丘陵地区計画を施行
- 15日 「成人の日」九百四十五人が大人の仲間入り
- " 第三十四回鳥栖市祝成人・第八回高校生鳥栖一〇キロロードレースで、千百三十三人が力走

2月 FEB.

- 12日 考古学ファン集め城山山麓史跡現地説明会
- 15日 「市報とす」が第八百号

3月 MAR.

- 20日 九州縦貫・横断自動車道の全面開通を記念して「クロスロードウィーク'96」

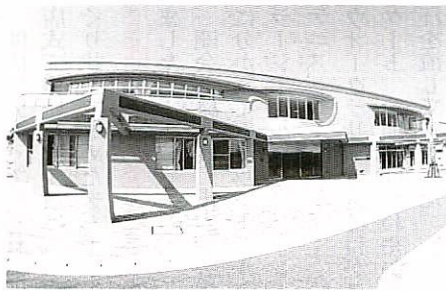

高齢者福祉施設がサービス開始

- 25日 アトラクタ五輪出場の三浦恭資選手の激励壮行会を開催

7月 JUL.

- 9日 新農業委員が決定
- 14日 「花と緑の回廊づくり」市民らが河内ダム一四阿屋―田代公園間に球根植付け
- 28日 「まつり鳥栖'96」市民総踊りに十四団体約九百人

を開催

- 31日 藤木町・浅井町・神辺町など百七で下水道供用区域を拡大

4月 APR.

- 1日 市の体育施設の管理運営を市地域振興財団に委託
- 9日 雇用促進住宅つばさ鳥栖宿舎(仮称)が起工
- 11日 在宅福祉サービスの拠

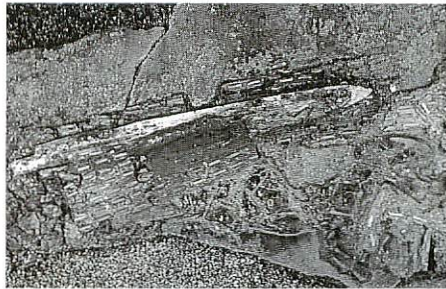

柚比本村遺跡出土品国重文指定へ

8月 AUG.

- 2日 全日本高校・大学ダンスフェスティバルで鳥栖商業高校が文部大臣賞受賞
- 30日 やまびこ山荘が宿泊者一万人を達成

点・鳥栖市高齢者福祉施設が落成

- 13日 とりごえ荘が入館者二十万人達成
- 19日 柚比本村遺跡出土品九点を国重要文化財指定へ
- 21日 '96JFL(ジャパン・フットボールリーグ)が開幕

5月 MAY.

- 10日 「月光の夏―挽歌」舞台



鳥栖スタジアムこけら落としに2万人

- 完成
- " 大規模災害に備え原町一帯で消防総合訓練を実施
- 2日 市立保育所小鳩園起工
- 4日 久保フミさん(百三歳)をはじめ、市内高齢者上位十人を市三役が慰問

鳥栖で初演

- 11日 「フツペルのふるさと鳥栖全国交流の集い」開催
- 12日 市民の森・河内ダム周辺整備終わる
- 21日 鳥栖市北部中継ポンプ場が完成
- 30日 田代中プール移転完成

6月 JUN.

- 3日 基里小に空き缶回収機



日本一になった鳥栖商高ダンス部

- 20日 第十二回市民健康福祉まつりに一万二千人の市民
- 27日 JFL閉幕、鳥栖フューチャーズ四位に終わる

11月 NOV.

- 9日 国際親善ペタンクさが大会を開催
- 17日 鳥栖スタジアムを主会場にクロスロードスポーツレクリエーション祭

10月 OCT.

- 11日 鳥栖商高ダンス部に鳥栖市市民栄誉賞



6,600人が来店し、今年も大盛況だった鳥栖商デパート

鳥栖商デパート 生徒が生きた商業を实践

高校生が仕入れから販売までの実習を行う「第三回鳥栖商デパート」が十一月二日、三日の二日間、鳥栖商業高校で開かれました。

開店に先立って行われた開店式で重松茂宏校長は「手さぐり状態で始めたデパートも

開店とともに待ちかねた市民が大盛況。各売場はクラスごとに分担し、売場前で「いらっしゃいませ」と客の呼び込みをしたりお茶をふるまったり、売場の奥で商品を手早く包装するなど、かいがいしく働く生徒の姿が見られました。

また、体育館横のテントでは農産物の販売が行われ、普通教室や実践教育を行う産振棟の一部ではパンや軽食喫茶コーナーも。軽食コーナーで

は〇157の影響で主に冷凍食品が使われましたが、「たまねぎや人参などから調理したかったですね」という生徒の声も聞かれました。

企画から仕入れ、販売、集計までのすべてを全校生徒が担当。四月から準備を進め夏休み返上で企業との交渉に当たってきました。三回目の今年は二日間で約六千六百人が来店、約千百万円の売り上げがありました。

'96クロスポ 県境越え4市町がスポーツ交流

ニュースポーツを通して県境を越えて交流する「'96クロスロード・スポーツ・レクリエーション祭(96クロスポ)」が十一月十七日、鳥栖スタジアムをメイン会場に開かれました。

'96クロスポには鳥栖市・久留米市・小郡市・基山町の三市一町から住民約八百人が参加。開会式では、陸上自衛隊目達原駐屯地音楽隊の演奏にのって参加者全員がスタジアムの緑の芝の上を力強く入場

行進したあと、山下市長が「大いに親ほくと交流の輪を広げ、今後ますますこの祭典が発展することを期待します」とあいさつ。

開会式終了後、市内四会場に分かれてグラウンドゴルフ、ラジボール卓球、バウンドテニス、ソフトバレーボール、ウォークラリーの各種目がスタート。参加者はさわやかな汗を流していました。

歓迎のアトラクションでは、鳥栖商業高校ダンス部が、はつらつとした日本一のダンスを披露し



グラウンドゴルフを楽しむ4市町の参加者

シルバー交通安全大学 夜間実験行い、分かりやすく



モデルを使い、夜間の歩行者の見え方などを実験

増加傾向にある高齢者の交通事故を減らそうと十一月七日から十九日にかけて、シルバー交通安全大学が開かれました。

老人クラブ加入者を対象にした十三日の同大学には五十

二人が参加。市役所会議室で鳥栖警察署交通課の山崎幸男係長による高齢者の事故の現状についての説明などを聞いたあと、会場を佐賀競馬場駐車場に移して、辺りが暗くなった午後六時ごろから夜間実

験を見学しました。

実験では十メートル間隔に目印を設置。車のライトが届く距離や、モデルを使った目につきやすい服装の色、夜間反射材を身につけている場合の効果、無灯火自転車の危険性などを調べ、黒っぽい服装や無灯火自転車では二、三十メートル手前近くまで運転者から確認できないことや、夜間反射材を身につけていれば五、六十メートル先から自分の位置を運転者に知らせることができることなどがわかりました。

参加者は「実際に自分の目で見るとよく分かる」「黒っぽい服は見えにくく危ないね」などと感想をもらっていました。

国際親善ペタンクさが大会

世界一チームが技を披露

県内をはじめ九州、中国地方から五十六チーム百六十八人が参加した国際親善ペタンクさが大会が十一月九日、鳥栖北小学校グラウンドで開かれました。

大会には、ペタンク発祥の

地フランスから世界チャンピオンチームのフェルナンド・モラルドさん、アラン・カシアグリさん、フィリップ・ルクスさんの三人を県ペタンク協会が招待。予選リーグが行われた午前中を利用した、ペタ

ンク教室では小学生らにボールの投げ方などを教えたほか、実際に一流の技を披露し、参加者らから盛んな拍手を浴びました。午後からは決勝トーナメントに二回戦から出場。圧倒的な力の差をみせ、優勝しました。

ペタンクは個人か二人または三人のチームで対戦するゲームで、交互に直径約八センチ、重さ七百グラム前後の金属製のボールを投げ、木製の標的球（ピュット）により近づけた方の得点となり、その得点で勝負を決めるものです。



小学生らに指導する世界チャンピオンチーム

ジュニアリーダーズクラブが発足 子どもクラブ活動をお手伝いします

会員のみなさん

子どもクラブなどが行う地域活動の手伝いや仲間づくりを目的にした鳥栖市ジュニア・リーダーズクラブ「クローパー」が結成され、十月二十七日、市役所会議室で開かれ

た発足会では、会長など役員四人を選出したほか、会則などが決められました。ジュニア・リーダーズクラブは中高生が中心の全国的な組織で、県内でも伊万里、武

雄、鹿島の三市では十年以上前から結成され、三、四十人の会員が子どもクラブ活動の手伝いやまちの各種催しへの参加、サマーキャンプの主催など活発な活動をしています。

発足した「クローパー」の会員は高校生一人、中学生十二人の女子生徒ばかり十三人。町区の子どものクラブへの手伝いを手始めに、毎月一回の定例会で今後の取り組みなどを話し合うことにしています。

会長になった瀬井瑞枝さんは「小学六年生の時、ジュニア・リーダー研修会に参加して、年齢の違ういろいろな人と出会い、学校とは違った魅力を感じました。現在、会員が麓と田代地区にしかいませんが、他地区の生徒にも呼びかけ、市内にネットワークを広げたい」と抱負を語ります。

田代売薬テーマに市民劇団公演

配置員と得意先の心の交流描く

第三十五回市文化祭を締めくくる市民劇団公演「田代売薬物語―奇神・薬心・快福丸」が十一月十七日、市民文

化会館で開かれました。今回は田代の配置売薬をテーマに、劇団の江崎幸代さんが、配置員から直接聞き取っ

た話を基に脚本を書き、鳥栖商業高校演劇部顧問の榎原俊昭さんが演出、劇団「怒幻鳥栖」代表の平田亮さんが舞台監督を担当。舞台では、昭和初期の田代の配置売薬店「薬心堂」の人々を中心に、熊本、宮崎など行商先での得意客との間で織りなす商売を超えた心の交流や、何か月も行商に出かける配置員とその家族の心情などを描きました。約千五百人収容の会場は最



大勢の入場者を前に熱演する市民劇団

上部の席を除いてほぼ満席。来場者は、出演者のユーモア

を交えた軽快な演技に大きな拍手を送りました。

市民劇団は平成元年に主婦やサラリーマンを中心に結成。現在団員は小学二年の児童から六十代の主婦まで約五十人で、元年十月の第一回公演「弥生の群像」をはじめ「九千部の祈り」「姿見の池」「悪夢はめぐる五十年―鳥栖空襲」など鳥栖の民話、歴史を題材に公演を行い、今回で九回目。わかりやすい演劇を通して、郷土の歴史を市民に伝えています。

たばこの包装紙に生命吹きこむ

大野 秀代さん(51歳、牛原町)

「微妙な色の違いを表現するのが一番苦労します」

七年前、鳥栖たばこ販売協同組合に勤め始めたのがきっかけで、たばこの包装紙を利用



した。ペーパークラブを知り、同組合婦人部のメンバー約十人と孔雀や吉野ケ里遺跡などを制作。日本たばこ産業が毎年行っているペーパーク

ラフト展に出品し、九州大会で特選にも選ばれました。

以前から絵画が好きだったこともあり、昨年から個人でも出品。昨年制作した美人画は最優秀新人賞に、また今年には世界炎の博覧会のポスターを模した作品も特選にな

るなど、玄人はだしの腕前で、いずれの作品もたばこの包装紙できているとは思えぬすばらしい出来ばえです。

あんひと こんひと

⑤2

「一作品に十五種類・百五十箱以上のたばこの包装紙が必要で、知り合いのたばこ屋さんなどから集めます。包装紙は二、四方に切り、色ごとに分けたあと、一枚一枚細い

針の先を使って張り絵のように、下絵を書いた台紙に張っていきます」
作業は家事を終えた夜十時から一時ごろまで。細かい作業のため毎晩しても、完成するまでには三か月余りかかり

「作業をしている間は何かも考えず、これ一つに没頭できます。何十種類もある色紙などと違い、限られた色を使って苦労しながら、この世に一つしかない自分の作品ができるのが魅力です。ただ、これまで出品していたコンテストが来年で最後になるのは残念ですが、これからも趣味として続けていきたいですね」

農業

新時代

◁67▷

「農水省職員が大規模農業を体験。具体的イメージが貴重な財産に」

農水省食糧庁検査課の深瀬 征彦さん(27歳)はこの秋、下野町の米麦大規模農家に寄宿し、稲刈りや耕うん作業を実地に体験。将来の農政を担う若手官僚・深瀬さんの体験記を掲載します。

私は十月一日から三十日間、下野町の中島穀・和江さん宅に宿泊し、農作業、農村生活等を体験する研修を受けさせて頂きました。

その中で、中島さん夫妻が、地域の皆さんと協力関係を築



農水省の深瀬さん

きつつ、作業の省力化、効率化を随所に施し、十六畝もの稲作農業を経営しながら、心にゆとりある生活をされています。

また、様々な事業、新技術の開発等により自分の職場が、多少なりとも農業の発展、農村生活の質的向上に貢献していることに誇りを感じました。私自身も少しでもお役に立てる存在になりたいと考えています。

④4 教育委員会社会教育課生涯学習係 吉田 忠典



生涯学習係ではいつでもどこでも、誰でも、自由に学習でき、その成果が適切に評価される生涯学習社会の実現を大きな目標に、各小学校なかよし会(学童保育)や勤労青少年ホームの運営による青少年対策をはじめ、女性問題、同和・人権教育、公民館活動、成人式の開催などを担当しています。

「黄色い風船」

それは昭和六十一年の夏、私が少年少女研修団の団長として世話をさせていたのだいたいのことである。一泊二日の楽しい研修の締めくくりとして、湯布院町山下湖畔の小高い丘の上から、それぞれ手紙をそえた風船を一齐に飛ばすセレモニーがあった。その後団員の一人古賀理冊ちゃん（当時鳥栖小五年生）の黄色い風船は、はるばる杵築湾に

飛び同湾河口の小高い丘に住む老夫婦の家を訪れたとのこと。早速理冊ちゃん宛に丁寧な礼状が届けられた。「小さいビニールの袋に紙片が一枚、黄色い風船が置いていました。二人で開いて見ました。貴女様からの可愛いお便りでした。早速読みました。山下湖、湯布院町の名湖山下の湖畔から飛ばした風船……ご苦勞様。涼しい風に乗っ

て、貴女様の美しい優しい心持を延々四十数キロ、山の湖畔から海辺の丘に……可愛いやまびこ研修団の皆様の心をこめてはなした風船が……さて誰の手に渡るか……心優しい人に拾って貰えれば……きつと美しい女の友達に拾われてお便りが貰えたら……それともカッコイイ若い美少年に見つかって恋人にでも発展したら……等々思っているに力強く飛ばした風

船でしょう。それが残念でしたね理冊ちゃん。力を落とさないで……ご免なさい。私たちはもうおじいなの、おばあなの……日頃は誰も来てくれない哀しい老人の家へ来てくれまして。嬉しくて嬉しくて……黄色い風船よありがとうと……もう一度感謝しました……」

杵築市といえば、全国六百八十六都市中「豊かさ」「暮らしやすさ」「成長度」の三要素が全国平均を上回っている六十八市の中に、九州ではわが鳥栖市と共に選ばれたすばらしい地方都市である。あの日から十年、清末さんご夫妻は健在であろうか？ また二十の青春を迎えられたであろう理冊ちゃんは、今どこで何をされているのだろうか。（山下）

三十四チームが参加して十月二十七日から開かれた第四十三回鳥栖市少年野球連盟秋季大会の準決勝、決勝が十一月四日、父母ら約五十人が見守るなか市民球場で行われ、西田町チームが九大会ぶり三度目の優勝を飾りました。準決勝では西田町が加藤田町を1-0で、元町が本鳥栖町を8-2で破り決勝進出。決勝戦では一回裏に西田町が

得点に終わった八回裏、西田町は中前安打と四球で二死一、二塁としたあと、敵失を誘って二塁走者が一気に生還。西田町がサヨナラ勝ちをおさめ、同カードで破れた今年夏の教育リーグ決勝戦の雪辱を果たしました。



堅い守りで優勝を飾った西田町チーム

Viva! ビバ
スポーツ ⑥
少年野球・西田町がV

9大会ぶり3回目

一点先行したあと、元町も二回と五回に一点ずつ入れ、2-1と逆点。六回裏に西田町が一点追加し2-2の同点としましたが、七回は両チームとも無得点のまま試合は延長戦へ。元町が無

森田繁監督は「今大会は初戦から思うように打てませんでした。投手を中心に守備のミスが少なかった。チームワークとバッテリーの成長が勝因ですね」と子どもたちの成長に目を細めていました。

会社で見つけた さわやかさん <44>

鳥栖環境開発総合センターは昭和三十九年、轟木町に設立。市内のし尿の運搬や可燃物・不燃物ごみなどの処理をしています。社員は百一人で女性性は二十八人です。私は入社して三年目。お客様からの浄化槽の清掃や放流水などの問い合わせを現場の担当者に取り次いだり、請求書や契

約書などの作成を担当。今年の八月に経理事務からこの仕事に変わったのでまだまだ慣れません。休日にはよく料理をしますが、グラタンや肉じやがなどが得意です。高校の頃はスイミングに三年間通いました。今後はアイススケートやスキーなどウィンタースポーツをしたいですね。



鳥栖環境開発総合センター
江崎尚美さん
(23歳、河内町)

平成9年1月から

「基礎年金番号」がスタート!

一人ひとりの年金加入記録を一つにまとめ、年金相談や裁定の迅速化、個別の通知など年金サービスを向上させるため、来年一月から「基礎年金番号」が導入されます。

基礎年金番号は年金権を守る鍵

基礎年金番号により、届け出を忘れた人に個別にお知らせしたり、年金に関する相談などにも迅速に対応できます。基礎年金番号をもとに加算状況を記録し年金の支給が行われますから、それはまさに、みなさんの年金権を守る大切な鍵といえます。

加入制度を移しても番号は変わりません

転職等により国民年金や厚生年金保険、共済組合など加



あなたの基礎年金番号はこうなります

①国民年金や厚生年金保険の加入者は、現在加入している

生ごみ処理容器(コンポスター)購入に半額補助します

生ごみの減量化と再利用を進めるため、市では家庭から出る生ごみを自家処理して園芸用の堆肥を作る、生ごみ堆肥化処理容器(コンポスター)とEM菌を活用する生ごみ密封発酵容器(サンペール)を

購入される方に、あっせん価格の半額を補助します。

コンポスターの容器は百九十リットル(あっせん価格六千円)と百三十リットル(同五千円)の二種類、またサンペールの容量は二十リットル(二基セットで同四千円)です。

ごみ増加注意報

今年度に入って、家庭や事業所から出されるごみの量が急増しています。一人ひとりがごみを減らすよう常に心がけましょう

10月のごみの量

■可燃ごみ	1,521,350kg (+38,610kg/+2.60%)
■不燃ごみ	174,570kg (+15,960kg/+10.06%)

※()内は前年同月との比較

購入を希望する方は、十一月中旬から嘱託員を通じて各家庭に回覧している申込書または、はがきに住所、氏名を記入し押印のうえ十二月十六

日までに生活環境課環境衛生係(宿町一八番地 ☎3561)へお申し込みください。なお、補助は一世帯につき二基までで、これまでに二基購入された世帯は補助を受けられません。商品の発送は来年一月中旬の予定です。

鳥栖の町づくりと歴史・文化講座

第9回講座「鳥栖の戦国時

と き	保 育 所 名
1月	20日① 田代保育園
	21日② 小鳩園、めぐみ保育園
	22日③ 白鳩園、下野園
2月	23日④ 鳥栖双葉保育園、慈光保育園
	24日⑤ いづみ園、鳥栖園

福祉

保育所の入所面接

保育所への入所予定児と家族の状況について各保育所で面接を行います。入所申請している方は次の日程のうち該当する日においでください。時間はいずれも午後一時半から同四時まで。なお、未提出書類のある方は当日持参してください。詳しくは福祉事務所庶務係(☎3553)へ。

代」
とき 十二月十三日(金)午後七時

ところ 商工会議所二階
講師 松隈嵩氏、高尾平良氏

問い合わせ 鳥栖郷土史研究会・内野武史(教育委員会社会教育課内 ☎3695)

保健

難病相談と患者・家族のつどい

鳥栖保健所では難病の患者や家族を対象に医療無料相談会を開きます。

詳しくは同保健所保健婦係(☎2161)へ。

とき 十二月十日(火)午後一時~三時半

ところ 鳥栖保健所
内容 講演「パーキンソン病のリハビリテーション」

2002年ワールドカップ日韓共催アピール スタジアムで日韓親善サッカー大会

二〇〇二年ワールドカップ

日韓共催を記念した「日韓親善サッカー大会」が韓国・蔚山(ウルサン)大学を招いて鳥栖スタジアムで開かれます。

同大会はワールドカップ日

講師 古賀洋右氏(国立療養所東佐賀病院作業療法士)

ご存じですか

工業統計調査・商鉱工業石油等消費構造統計調査

毎年十二月三十一日現在で工業統計調査と商鉱工業石油等消費構造統計調査が行われます。

いずれも十二月下旬に調査員が調査票を持って伺いますので、ご協力をお願いします。詳しくは企画課広報統計係(☎3513)へ。

携帯電話からの119番は「注意を

火災、救急発生の場合に携帯電話から一一九番通報されても鳥栖・三養基地区消防本部にはつながらず、福岡市や佐賀市の消防本部につながり

ます。一一九番するときは、必ず近くの公衆電話や民家から通報してください。なお、PHS電話機からは通報ができません。

年金教育資金のご利用を

(社)佐賀県年金住宅福祉協会では年金積立金還元融資の一環として、厚生年金保険及び国民年金に十年以上加入している方に、子どもの入学時や在学中の教育費を低利で貸しています。詳しくは同協会(☎0952290044)へ。融資額 厚生年金加入者 学

生・生徒一人につき百万円以内▽国民年金加入者 同五十万円以内
融資利率 年三・四〇割(平成八年九月一日現在)
返済期間 八年以内(据置期間は在学期間内で最長四年)

募集

県営宿町団地入居者

県住宅供給公社では、今年十二月に完成する布津原町の県営住宅(宿町団地)の入居

者を募集します。一種住宅三十六戸で間取りは3LDK、入居予定日は来年二月一日。

入居を希望する方は十二月九日から同十三日までに入居申込書に必要書類を添えて鳥栖土木事務所建築課へ提出してください。入居申込書は同事務所にて用意しています。

なお、入居には一定の条件を満たしていることが必要です。詳しくは同事務所建築課(☎4176)へ。

「パパ撮って」写真

毎月市報で紹介している人

気のコーナー「パパ撮って」に掲載する赤ちゃんの写真を募集します。

赤ちゃんの写真はご自宅などで撮影されたスナップ写真で構いません。

掲載の申し込みは写真に住所、電話番号、赤ちゃんの名前と生年月日、両親の氏名、パパ(またはママ)からのひと言を添えて、鳥栖市役所企画課広報統計係(〒841宿町一一一八番地 ☎3513)へ郵送または持参ください。受け付け順に掲載させていただきます。

風しん予防接種

問い合わせ: すこやかセンター(保健センター ☎3650)へ

風しん予防接種を次の要領で実施します。

- ◎対象 = 1歳以上3歳未満の幼児
- ◎実施期間 = 1月8日(水)~31日(金)
- ◎接種料金 = 無料
- ◎申し込み = 12月21日(土)までに直接、下記の医療機関にお申し込みください
- ◎注意 = すでに風しん予防接種が済んでいる人は受けられません

医療機関	所在地	電話	実施曜日	実施時間	
有吉医院	宿町	☎3526	月~金曜日	14:00~16:00	
石田医院	古賀町	☎2722		15:00~17:00	
野下医院	曾根崎町	☎2082		14:00~17:00	
今村病院	轟木町	☎5550			
権藤医院	田代上町	☎2978		14:30~16:30	
前山医院	宿町	☎50005		9:00~12:00	
武田内科	村田町	☎1011		16:00~18:00	
すがい小児科	神辺町	☎7020		14:00~15:00	
古賀内科医院	宿町	☎3204		月曜日	13:00~16:00
宮崎医院	東町	☎2083		月~土曜日	9:00~12:00
すぎやま内科胃腸科	神辺町	☎7785	水・金曜日	15:00~17:00	
ひよし小児科	宿町	☎2677	火曜日	15:00~16:00	
古賀医院	原古賀町	☎3457	火・木曜日	13:00~14:00	
玄々堂内科	曾根崎町	☎2151	水曜日	14:00~15:30	
斎藤内科医院	東町	☎2016	月・火・水・金曜日	15:30~17:00	
高尾医院	京町	☎2328	火・水・木曜日	10:00~12:00 14:00~16:00	
三輪堂医院	元町	☎2281	火・水・木・金曜日	14:00~16:00	
小児科村上医院	古野町	☎2450	火曜日	14:00~15:00	

市立図書館で 12月6日から県立美術館所蔵品巡回展 県出身画家20人の作品一挙公開

佐賀県立美術館が収蔵する作品を県民のみならずにより深く知ってもらう第五回県立美術館所蔵品巡回展「冬の美術館—昭和・平成を綴る佐賀の洋画家たち」を鳥栖市立図書館二階で開きます。

期間は十二月六日から同十五日までの十日間（月曜日を

除く）で、今回展示するのは佐賀県ゆかりの洋画家二十人の作品。明治天皇の肖像画を描いた高木晋水、県美術協会の創設者山口亮一をはじめ、二科会の重鎮松本弘二、東京教育大学で長年指導に携わった原田輝夫、戦後の県美術界をリードした石本秀雄、さら

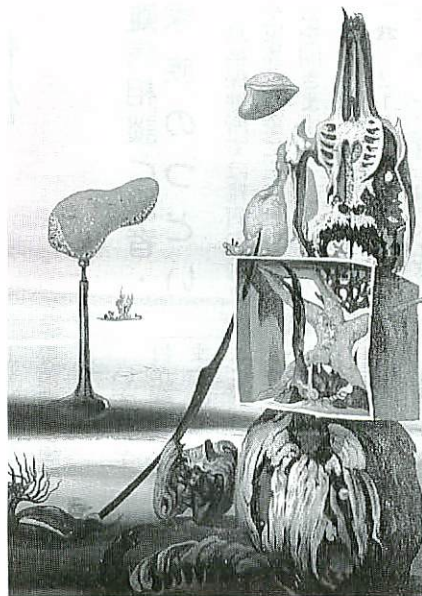

古沢岩美術「すたれもの」1995年

■第10回市立図書館講座 「年賀状を作ろう」

12月8日(土)午後2時～4時、市立図書館。ステンシルを使って自分だけの年賀状を作ってみませんか。定員20人。申し込みは同図書館（☎3630）へ。

■鳥栖子ども劇場地域公演

12月5日(木)午後6時、勤労青少年ホーム。人形劇団ひとみ座による人形劇「きんたろうピカピカ」。当日会員券は1,000円。先着200人。詳しくは鳥栖子ども劇場（勤労青少年ホーム内☎7415）へ。

■女性調理員募集

原古賀町の九千部寮では35～45歳ぐらいの女性調理員1名を募集しています。勤務は週に5日間、午前5時～同9時半及び午後4時～同7時半。採用は来年4月1日。待遇など詳しくは同寮（☎2214）へ。

■職業訓練センター受講生募集

久留米地区職業訓練協会では職業訓練のための各種講座を開いています。現在、①パソコンロータス入門＝1月13日から毎週月・木曜日(12回)②簿記会計基礎＝1月9日から毎週月・木曜日(24回)などで受講生を募集しています。受講料、時間など詳しくは同協会（☎5201）へ。

■講演「外国人と日本人の考え方」

12月14日(土)午後1時半、サンメッセ鳥栖。講師は英国大使などを歴任した平原毅氏。入場無料。詳しくは国際交流協会（☎8415）へ。

■年末年始の狂犬病予防業務

鳥栖保健所が行う年末の狂犬病予防業務は次のとおりです。①犬の捕獲＝12月19日まで②犬の引き取り＝同26日まで③ねこの引き取り＝同24日まで。なお、年始は1月7日から通常どおり業務を行います。

鳥栖スタジアム イベント情報

鳥栖スタジアムは六月のオープン以来、鳥栖フューチャーズのホームゲーム九試合で九万二千六百九十九人が入場。一試合平均では一万人の大会を超え、約一万三百人を記録しました。

また、フューチャーズ戦の合い間に行われたリーグナビスコカップをはじめ、天皇杯全日本サッカー選手権大会などの有料試合を含めると、十一月末までにすでに十一万人以上が観戦に訪れています。スタジアムでは十二月十四

故で亡くなり、歿後多くの若者をひきつけた野村昭喜らの作品合わせて三十二点です。特に鳥栖市出身で市民栄誉賞も受賞した日本シユールレアリズム絵画の巨匠・古沢岩美の作品は、佐賀県初公開の

作品も含まれています。入場は無料。この機会にぜひ、近代美術品の多様性とその鑑賞の楽しさを味わってください。詳しくは市立図書館（☎3630）へ。お早めにお買い求めください。詳しくは(財)鳥栖市地域振興財団・鳥栖スタジアム（☎1360）へ。

天皇杯全日本サッカー選手権大会入場料（準々決勝）	
SS席(座席指定)	前売り 5,000円(当日6,000円)
S席(座席指定)	" 4,000円(" 5,000円)
SA席(ブロック指定)	" 3,000円(" 4,000円)
自由席・一般	" 2,000円(" 2,500円)
" 高校生	" 1,500円(" 2,000円)
" 小中学生	" 1,000円(" 1,500円)

- 工場作業員（江島町）：男55～65歳、13万5千～19万円
- タクシー乗務員（曾根崎町）：性別不問23～65歳、17万5千円
- 警備員（基山町）：性別不問20～65歳、17万5千～25万円
- 販売員（古賀町）：性別不問45～62歳、時給650～800円
- 縫製工（北茂安町）：女45～62歳、時給650～800円

高齢者就職情報

高齢者就職相談室（市役所市民課）には現在、企業から次のような求人申し込みがあつています。詳しい仕事の内容などは同相談室（☎3556）へ。

- 倉庫管理（山浦町）：男58～65歳、時給670～750円

いけいけ! フューチャーズ



ポジションも本来のMFに変わり、来季の活躍が期待される田中選手（11/10対ソニー仙台戦）

都道府県の代表チームやJFL、Jリーグチームなど八十チームがトーナメント戦で日本一を争う第76回天皇杯全日本サッカー選手権大会が十一月三日から全国各地の会場で開催されています。

鳥栖フューチャーズは一回戦、兵庫県代表のセントラル神戸に3-0で勝ち、二回戦は鳥栖スタジアムでソニー仙台に5-1と圧勝。十一月十七日には三回戦でJリーグのベルマーレ平塚と対戦。互角の戦いを展開しながら、後半終了間際、平塚のエース・アウミールに決勝点となるゴールを決められ、0-1で惜しくも敗れました。

これで、フューチャーズも今年の全試合が終了しましたが、Jリーグチーム相手に善戦したことは選手らにとって

'96 JFL チーム別ホームゲーム入場者数

チーム名	総入場者数	1試合平均
鳥栖フューチャーズ	125,612人	8,374人
ヴィッセル神戸	110,271人	7,351人
コンサドーレ札幌	83,000人	5,533人
ブランメル仙台	69,050人	4,603人

来季に向けて大きな自信につながる戦いとなりました。なお、このほどJリーグ・データセンターから今季JFLチーム別入場者数が発表されました。J準会員四チームの入場者数は次の表のとおりで、フューチャーズは百万都市を相手に堂々一位。来年も今年以上にみなさんの応援を願います。

22 Jチームに善戦。来季への自信に

中世山城と筑紫氏

「八女時代 その十四」

筑紫広門の治世の一端がうかがわれる記録が二通残っています。

一つは、江戸時代上広川（広川町）の大庄屋を努めた稲員家に残る「家勤記得集」です。あと一つは、津江村の牛島家に残る書状です。稲員家は、もともと高良山の大名の家柄で、戦国時代には豊後の大友氏に属し、広川町一帯に勢力を有した在地の領主です。筑紫家同様天正十四年島津氏に攻められ豊後多久山中に逃れていました。記録では天正十五年三月広川の古賀館に帰ったが、時遅くついに

領地は没収されたとなっています。この後、筑紫広門が稲員氏の没落を憐れみ、同年八月に田畑、旧館を授け公用の労働を免じたこと、翌年三月古賀村庄屋、同八月上広川庄の内十二箇村の大庄屋に任じたことなど、広門から稲員氏へ宛てた文書が残っています。

牛島家に残る文書は「田地二町、今度、高麗において長々辛勞の儀向後、忘却有まじく候」というものです。これは「八女市史」によれば、断定はできないが筑紫氏によって朝鮮出兵に動員された牛島氏

に対し、その軍勞を賞し田地二町を与えた資料として理解されています。紙数の関係上、これら二通の記録の意義については省略しますが、八女時代の数少ない記録として貴重なものです。



牛島文書（八女市史より）

「湯盜」は陶器・トタン・ゴムなどで作られた容器にお湯を入れて、身体を温めるのに用いる道具です。健康な青壮年も寒いときには使うこともありましたが、一般的には老人や病人、幼児などの足

腰を温めるのに用いられていました。同じような目的を持っていた「行火」に比べて、燠などの不完全燃焼でガスを出したり、逆に良く燃えず温度が上がりに、布団などをこがすこともないので、安全なものとして多用されていました。いづれも考案されたのかは不明ですが、今から約三百年前の元禄年間の文書にはすでにその名が見られます。

金属製が六〇〜七〇度、ゴム製では六〇度以下で、湯を入れすぎると、湯熱によって中の空気が膨張して湯漏れをおこす危険があるため、中に入れるお湯の量は三分の二程度にしてありました。現在では体全体を温める電気毛布・敷布などが普及し、湯盗はあまり用いられなくなっています。病人で部分だけ温める必要がある場合はまだまだ使われているようです。



陶器製の湯盗

消えゆく民具

VOL.82 ● 湯盗

【生活用具編】

九州鉄路の拠点・鳥栖駅④

ガラガラと音をたててS Lに石炭を補給し続けた給炭機が昭和五十一年九月、電化の波に勝てずとうとう解体されることになりました。かつて機関区にひととき高くそびえたS L時代の象徴は、三十五トのクレーン車を使って一週間がかりで解体。給炭機の貯炭槽には鉄板にこびりついたものを合わせ約百ト、貨車十両分の石炭が残っていたとい

います。その後も鳥栖駅は、多額の赤字を抱えた国鉄の相次ぐ合理化で徐々に縮小されていきます。これ以上貨物ヤード（操車場）や機関区まで廃止、縮小されると市の経済面に与える打撃は大きいとの国労

出身市議の訴えに、市議会ではさっそく「両施設の廃止は市の発展に大きなダメージを与えるので存続してほしい」という意見書を五十八年六月議会で満場一致で採択、総理大臣と運輸大臣に送付します。これと前後して、市と国鉄施設整備促進期成会では国鉄本社に「鳥栖が五万四千の市になったのは、国鉄とともに歩き歩いてきた歴史にある。貨物ヤードも機関区もぜひ残してほしい」と陳情しています。

当時、貨物ヤードは一日千両前後の貨車を分離・編成し職員は約三百人。機関区ではS Lがディーゼルや電気機関車に変わった後でも給油、修理など各線の動力車基地として使われ五百人が働いていま

した。

しかし、五十八年七月、国鉄は全国六十七か所の機関区、客貨車区など運転・車掌関係基地を今年度中に廃止・統合することを正式に発表。市の発展を支えてきた鳥栖駅も再建合理化の一環として業務の縮小が打ち出されます。計画では翌年二月のダイヤ改正を機に鳥栖操車場を全廃、北九州でその業務を肩代わりし、機関区も廃止または縮小するとの内容でした。

五十九年二月、その操車場が廃止されます。さらに六十年三月には客車や貨車の修理点検を行う客貨車区も廃止されました。同年十一月には国鉄の公社制を廃止し分割民営化する国鉄改革法案など関連八法案が国会で可決成立。翌年四月に国鉄は九州旅客鉄道(株)など旅客鉄道六社、貨物鉄道一社になり新生JRとしてスタートしました。



市の文化スポーツの中心地へ変貌とげるヤード跡地

鳥栖駅構内からはなつかしい風景は消えましたが、かつての操車場や機関区の跡地にはサンメッセ鳥栖や鳥栖スタジアムなど近代的な施設が建ち、市の文化やスポーツの中心地へと次第に変貌をとげています。



機関車に石炭を補給する給炭機

DISCOVER TOSU

ふるさと再発見

vol. 16

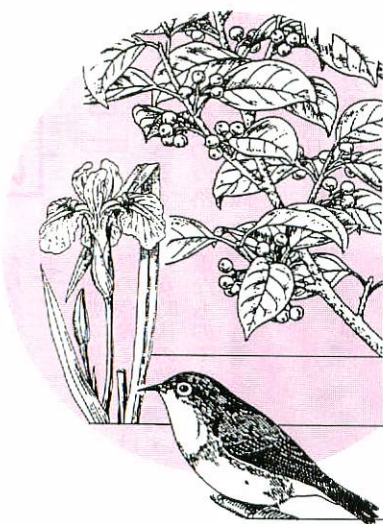

市の木もちのき (クロガネモチ)

市の花 ハナシヨウブ

市の鳥メジロ

人 □ 平成8年11月1日現在 ()内は前月比
総 数 男 女 世帯数

57,155(+30) 27,441(+28) 29,714(+2) 18,479(+10)

12月の納税

固定資産税(3期分)
国民健康保険税(7期分)

納期限●12月25日

水道の修繕

鳥栖市管工事協同組合 ☎84-2500
●水道の修繕はすべて上記へお申し込みください