

市報

とす

今号の内容

CONTENTS

市公共下水道供用開始から8年…………… 2



市政功労者35人と2団体を表彰…………… 6

鳥栖駅東に市営駐車場オープン…………… 7

5月24日は花の日…………… 7

鳥栖を舞台にしたテレビドラマを放送…………… 7

サン・コーポラスつばさ鳥栖入居者募集…………… 12

5月10日は鳥の日行事…………… 13



とす弥生 桜の下で巫女舞を披露

「第11回とす弥生まつり」が4月5日、田代公園一帯で開かれました。まつりは古代の火おこしで始まり、青年会議所やガールスカウトのメンバーが、武人舞と巫女舞を満開の桜の下で披露。弥生土器焼きの実演や大正琴の演奏など多彩な催しも行われ、多くの人出でにぎわいました。

5

平成10年 第 853

1日号

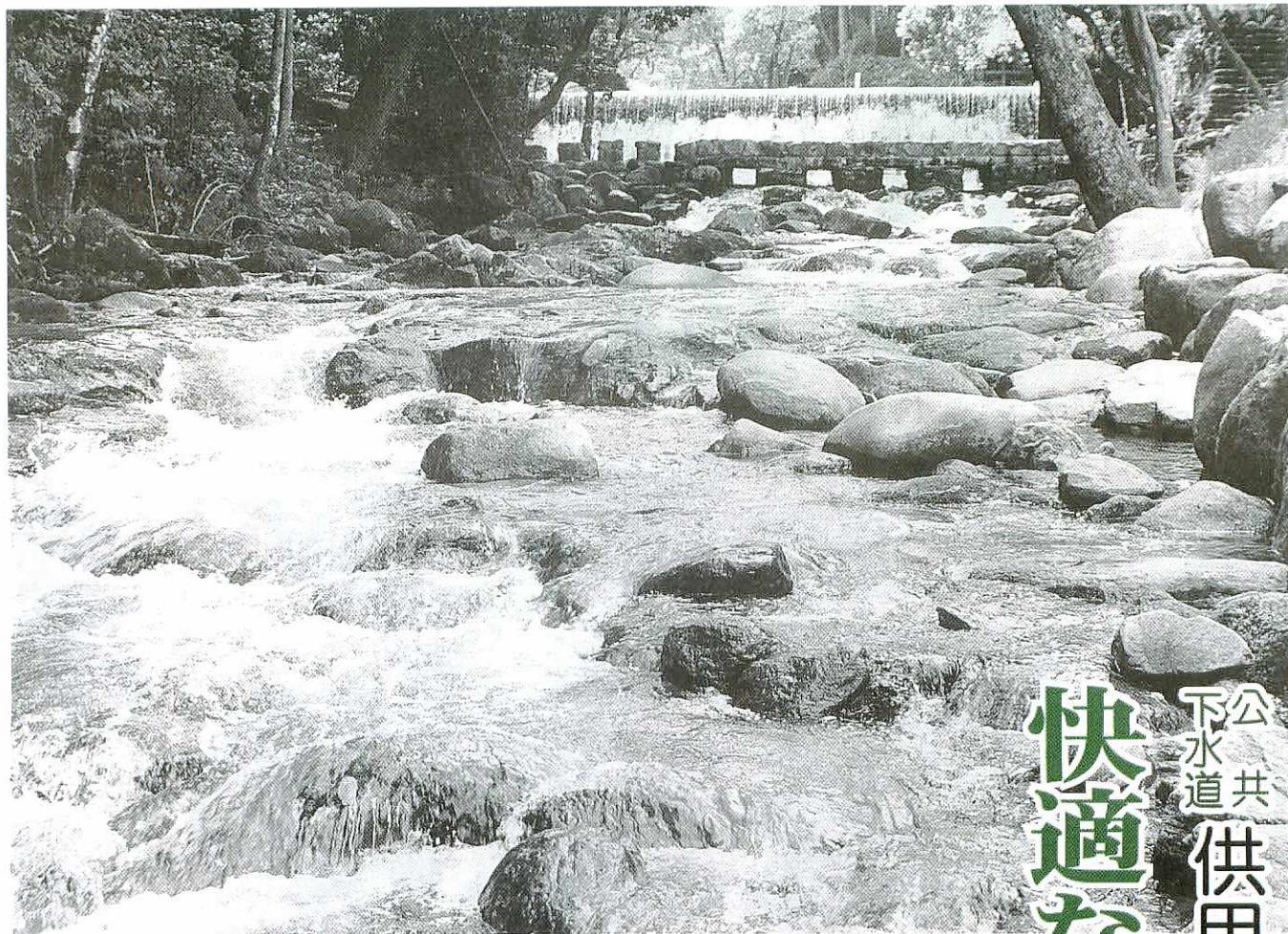

公共下水道供用開始から8年

快適な暮らしをしておりますか

私たちの暮らしは豊かになってきました。しかし反面、私たちの豊かな暮らしと引きかえに、河川や海の水質汚濁などが進んできたことも否定できません。

市では、まちなみの発展とともに増加する生活排水や工場排水による河川の水質汚濁の防止を図るため、昭和四十九年度から公共下水道の整備に取り組んでまいりました。

平成二年三月に市内の一部の地域で下水道の供用を開始、家庭や工場などから排出される汚水を一か所に集めて

処理し河川や海を汚染から守る一方、トイレの水洗化によって健康的で文化的な生活ができるようになりました。

文化のバロメーターともいえる下水道は、今日では市民の快適な生活や自然環境の保護には欠かすことのできない施設。市では公共下水道のほか農業集落排水事業や合併浄化槽設置事業など、公共下水道に類似する事業も行っています。今号では市の公共下水道の現状について紹介いたします。

下水道に関する情報は、下水道課
(☎ 3542・3543)へ。

下水道の役割と仕組み

公共下水道にはいくつかの役割があります。①水洗トイレが使えるようになり、健康で快適な生活が送れます②道路側溝に家庭雑排水が流れ込まなくなり、清潔で住み良いまちなみになります。また、汚水を浄化して河川に放流するため③河川や海が青くよみがえ

り、水資源の有効利用が図られます。

水洗便所や浴室、台所から排出される家庭雑排水や事業所から排出される汚水は、管さよの勾配を利用した自然流下で排水設備（家庭や事業所の敷地内）を通過して公共下水道（公道に埋設した污水管）に流れ、污水幹線を通じて真木町の浄化センターへ流れこんでいます。

浄化センターでは、汚水に含まれる有機物を好気性微生物

物の働きにより汚泥と処理水に分離し、不純物を取り除いた後、浄化されたきれいな水だけを轟木川に排出しています。

着実に伸びる下水道

鳥栖市での公共下水道の始まりは、昭和四十八年三月に市の下水道事業の指針となる基本計画（二、〇七六ha）を

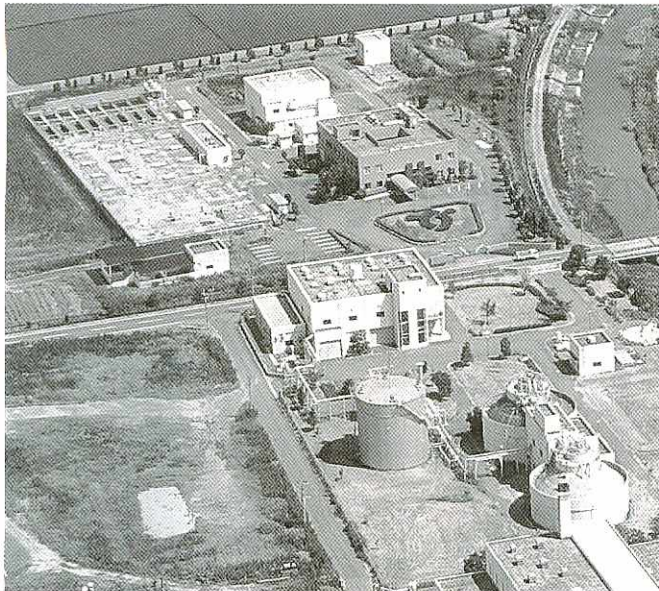

鳥栖市浄化センターの全景（航空写真）

作成し、昭和五十年三月に三三〇haの事業認可を受けています。昭和五十一年十一月から汚水管きよの工事に着手、昭和六十一年には浄化センターの工事に着手しています。昭和五十一年から始めた管きよや浄化センターの工事も第一期工事を終え、平成二年三月に轟木町や本町、秋葉町などの市街地二三〇haで下水道の供用を開始しました。

平成二年には、下水道事業の一層の推進を図るため、基本計画を二、三二七haに拡大し、さらに下水道事業の進捗に伴い、平成八年には事業認可区域も一、三五二haに拡大

しています。このような計画に基づいて整備を進めてきましたが、平成九年度末の整備面積は七四〇ha、事業認可面積に対する面積整備率は五五％と着実に伸びています。

普及率 48%
水洗化率 66%

下水道の「普及率」は、下水道を供用している区域内の人口比率で事業の進捗状況を示すものです。この割合が大きいほど下水道の整備が進んでいるといえます。平成八年度末の全国平均は五五％、佐賀県平均は二〇％。鳥栖市は四四％ですが、平成九年度末では四八％となっています。

下水道供用区域内でどれくらいの方が実際に下水道を利用しているかを示すものとして、「水洗化率」が使われます。この割合が大きいほど施設が有効に利用され、自然環境の保護に役立っていることとなります。

平成九年度末の供用区域内（七四〇ha）の人口二万七千九百人に対し、下水道を利用している人口は一万八千六百人で、水洗化率は六六％となっています。

よみがえる河川

下水道を利用するようになると、し尿はもろん炊事場や風呂場から排出される汚水は、下水道管に流れるようになり、直接河川に流れ込んでいた汚水は、下水道施設で浄化され、その分河川の水質は向上するわけです。

それを示す調査結果があります。下水道供用区域を流れる轟木川の水質検査で、原田橋地点（真木町・エコープライン北側）が、平成元年に生物化学的酸素要求量（BOD）が三・六mg/L、浮遊物

河川の水質調査結果（単位：mg/リットル）

区分	BOD		SS	
	元年	9年	元年	9年
轟木川「原田橋」 (真木町・エコープライン北側)	3.6	2.0	3.6	2.7
薬師川「三郎丸橋」 (真木町・大成建設南側)	2.8	1.3	7.3	2.3
前川「みすみ橋」 (藤木町・三菱農機西側)	33.1	14.0	21.7	10.3

質量（SS）三・六mg/Lであったものが、平成九年にはそれぞれ二・〇mg/L、二・七mg/Lになり、また、上の表のように、下水道の供用が開始された平成元年に比べ、いずれの地点でも半減しています。このように水質検査結果でも下水道の普及によって河川の水質が向上していることは明らかです。

※生物化学的酸素要求量（BOD）とは、河川や海中の有機物が微生物によって無機化される時に必要とされる酸素量のことです。この数値が大きいほど水中の有機物が多く、水質が汚濁していることを表します。

※浮遊物質量（SS）とは、水中に浮遊している物質の量をいい、この数値が大きいほど水質が汚濁していることを表します。

浄化センター

所長 野口英樹



水が流入。流れ込んだ汚水はBODを六十六分の一に、SSを六十四分の一に浄化、また、滅菌処理をしたうえで轟木川へ放流しています。昨年話題になったO157などの検査も随時行っていますが、幸い検出されていません。

公共下水道は自然環境を守るとともに、市民の快適な暮らしに欠かせない施設です。下水道浄化センターは、汚水をきれいな水と汚れた成分に分離し、きれいな水だけを河川に放流するという役目を担っています。ここでは約二十人が二十四時間体制で施設の管理に従事、快適な生活環境づくりに努めています。

今年三月末現在、浄化センターへは一日約八千トンの汚

浄化センターでは、浄化の仕組みや施設の説明を行っていますので、おいでください。

下水道はあなたの負担金で伸びています

受益者負担金は建設の主要財源

下水道の整備には、多額の費用がかかります。昭和四十九年度に下水道の建設に着手以来、平成八年度までに二百九十九億円の建設費を投下。財源の内訳は、左の表のとおりです。

建設費の財源内訳

(平成9年3月末現在)

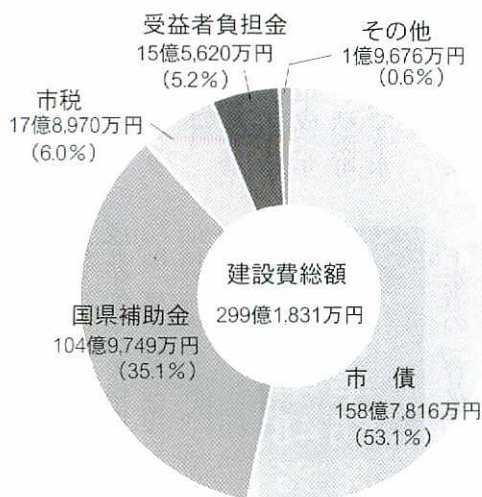

この表からもわかるように、建設費などからの補助金のほか、受益者負担金、市債、市税などでまかなわれ、受益者負担金は建設財源の柱の一つとなっています。

下水道が整備されると土地の利便性や資産価値が向上しますが、道路や公園などと異なり、その利益を受けるのは市全体の一部の地域に限定されます。そこで、下水道の整備によって利益を受ける人に事業費の一部を負担していただき、下水道事業を計画的に整備していこうというのが「受益者負担金制度」です。受益者負担金は下水道整備区域内の土地の面積に1㎡当たり四百五十円を乗じた金額です。納めていただくのはその土地に対して一度限りです。市では毎年四月に下水道整備区域の人へ受益者申告書を送付します。申告書に記載されている土地の所在や地目、面積などを確認のうえ、下水道課に提出してください。負担金は五年に分け、さらに年四回（七月、九月、十二月、二月）計二十回に分割して納めていただきます。なお、五年分あるいは数年分を一括して前納されるも報告奨励金が交付され、その分納付額が少なくなる前納報告奨励金制度があります。例えば第一期の納期限内に五年分を一括して納めていただくも全体の二割が報奨金となります。ただし、一括納付の期限はその年の七月末日です。

使用料は施設の維持管理費に

各家庭の水洗化を終えて下水道を利用されるようになると使用水量に応じて毎月、下水道使用料を納めていただくこととなります。この使用料は、管きよの維持管理費や浄化センターの運転管理費に使われています。

この使用料の基になる汚水量の決め方は①上水道のみを利用する場合は、上水道の使用水量が下水道の汚水量となります。②地下水（井戸水）のみを利用する場合は、使用人数に応じた認定水量（最初の一人は十立方mとし、二人目からは一人増すごとに四立方mを加えた量）が、認定汚水量となります。③上水道と

下水道が普及して生活環境も良くなりました



平田 茂博さん
(70歳、田代外町)

私の住んでる地域は思っていたより早く公共下水道の工事が進み、地域のみなさんも工事によく協力されたと思います。

トイレの悪臭もなくなり、本当に快適になりました



榎 文子さん
(62歳、松原町)

今年の三月から下水道を利用していますが、本当に快適になりました。

以前はくみ取り便所でしたが、下水道につながるのを機に、便所を風呂場と炊事場のすぐ

私の家では昨年十一月、浄化槽から下水道に切り替えました。以前は大型の単独浄化槽でしたが、下水道に切り替えて電気代やその他の維持管理費がずいぶん安くなりましたね。また、浄化槽の点検時が気がかりでしたが、今はその心配もなくなりほっとしています。モーターの運転音もなくなりました。

風呂場や炊事場の排水も下水道に流すようになって、生活環境もずいぶん良くなったと思いますよ。下水道を利用するようになって、本当に良かったと思います。

横に移設して水回りを一か所にまとめました。

今は主人と二人暮らしですが、市内に住んでる孫が遊びに来るとき、以前はくみ取り便所のため下が見えたら怖がり、一人でトイレに行けませんでしたが、今は一人で用便しています。

また、以前は雨の日などトイレの悪臭がありました。その匂いもなくなり、本当に清潔になりましたね。

最初は排水設備の工事費がずいぶん高つくのではなかと心配でしたが、今思えば、もともと早く改造工事をしてあげれば良かったと思います。



下水道展では排水設備などの展示もしています

水洗化改造資金のご利用を

地下水を併用する場合は、下水道の使用水量に地下水の認定水量の二分の一を加えた水量が汚水量となります。
下水道使用料金表は下の表のとおりです。

多額の費用と近代的技術によって下水道を設置しても、各家庭のトイレの水洗化が進まなければ下水道の目的を果たすことはできません。下水道法では下水道が供用開始されると、くみとり便所は水洗便所に三年以内に、浄化槽は遅滞なく改造しなければならぬ、と定められています。市では水洗化工事を一日でも早く行っていたり、

市内の各金融機関（郵便局を除く）を通じて、水洗便所への改造資金の融資制度を設けています。
融資はくみ取り便所の改造工事と浄化槽からの切り替え工事に対して行われます。融資額はいずれも一か所につき五十万円以内で、年利二・五%（平成十年度）返済期間は三十六か月以内となっています。
なお、融資に当たっては、供用開始日から三年以内の工事であること、連帯保証人一人をたてることなどの条件があります。また、水洗化改造資金の融資を受けた人が借入金のお金を返済したときは、市から支払い利子の二分の一が利子補給金として交付されます。

下水道使用料	従量使用料	
	汚水量	1m ³ につき
基本使用料 10m ³ まで 1,000円	11～30m ³ まで	90円
	31～200m ³ まで	150円
	201～500m ³ まで	180円
	501m ³ を超える部分	220円

（1カ月当たり、消費税別）

鳥栖市指定下水道工事店一覧 (平成10年4月1日現在)					
工事店名	住所	電話番号	工事店名	住所	電話番号
今泉建設(株)	轟木町1814	83-2267	梅田設備工業	宿町969-4	83-7897
(株)坂口組	神辺町450-3	82-2408	(株)江崎組	古野町151	82-2374
(株)栗山建設	立石町2066-2	83-1678	(株)マツコー	姫方町309-2	83-2776
(株)大島組	養父町38	83-2655	(株)佐電工	蔵上町29-1	82-5185
(株)野中建設	本町3丁目1513	82-3575	(有)エタニット興業	今町804-2	83-6572
(株)永家組	古賀町645	82-2095	(有)久保建設	秋葉町2丁目1219-10	82-8401
(株)高尾組	飯田町447-2	82-2236	(有)高倉住宅設備	平田町1110-66	84-0435
藤崎建設(株)	本町2丁目87-1	82-5108	(株)アールアンドシー	宿町1095	83-7591
南徳運輸(株)	儀徳町2603-5	83-8500	鳥栖設備工業(有)	真木町2050	83-3177
(株)権藤建設	藤木町2096	82-2253	(有)正興設備工業	桜町1196-2	83-9405
(有)轟工務店	曾根崎町1312	82-2797	(有)内田工務店	萱方町221-5	82-7446
(有)中央設備商会	藤木町2081-1	82-4410	(有)原設備	宿町1095	84-5557
(有)佐藤電気設備	本町1丁目902-1	82-3510	(株)大同工務店	古賀町375-8	83-3208
鳥栖プロパン(株)	儀徳町2934	83-3059	平成設備工業	布津原町34	85-2914
(有)中島設備工業	原古賀町699-6	82-7245	権藤建設	養父町200-7	84-8177
(有)篠原工務店	高田町43-1	82-2177	シゲマツ工業	真木町2097	82-5378
原口雅治産業(株)	下野町3120-9	83-3350	(有)毛利設備	村田町307-36	83-9659
(有)白水鉄工所	西新町1422	83-2452	(株)篠原建設	蔵上町587-1	83-3723
(有)鳥栖環境開発 総合センター	轟木町929-2	83-4069	九州緑地建設(株)	神辺町95-4	83-0500
(有)近藤興業	曾根崎町1047-22	83-0698	橋本建設	原町1368-6	82-3937
古賀住宅設備(株)	鎗田町391-1	83-1010			

排水設備（水洗化）工事は必ず市指定工事店で

各家庭の排水設備は、快適な暮らしを支え長期間にわたって利用する施設です。各家庭の水洗化工事で適切な工事が行われるよう、市では工事

施工業者の指定をすることにも、材料の品質や構造上の基準などを定めています。指定工事店は工事を行うために必要な技術の資格者がお

り、所定の機材などを備えています。
排水設備（水洗化）工事を依頼されるときは、必ず市指定の下水道工事店にお申し込みください。工事から使用開始までの必要な手続きは、指定工事店が代行します。
指定工事店は、左の表のとおりです。

市政功労者35人2団体を表彰

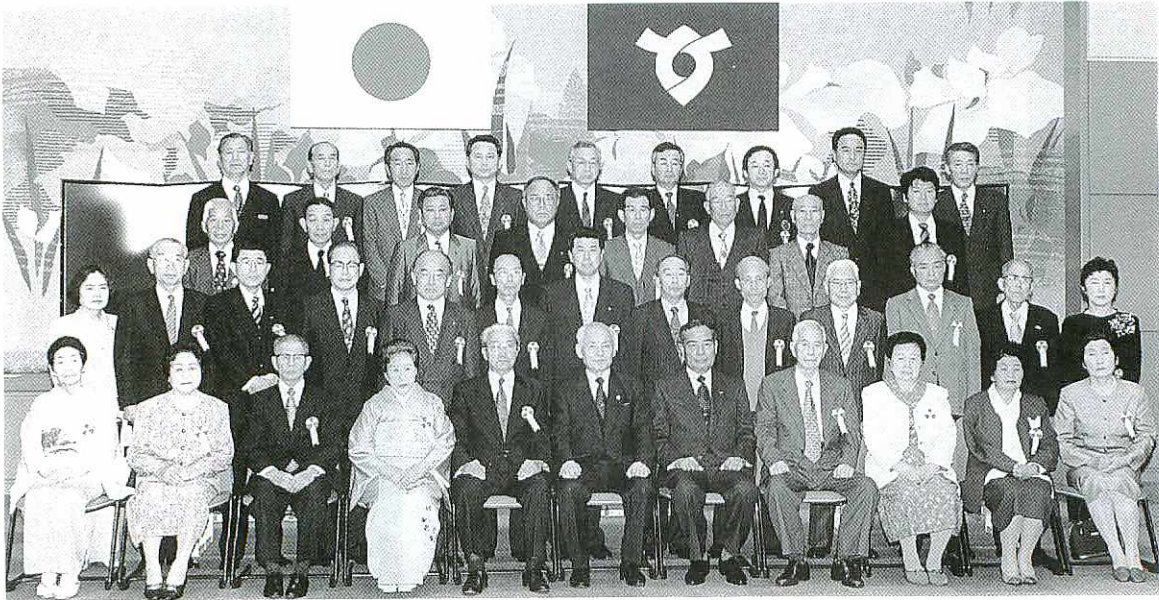

被表彰者のみなさん

平成十年の市政功労者表彰式が四月一日、サンメッセ鳥栖で行われ、市政運営や文化振興、民生の安定など八分野で献身的な努力をされ、功績が顕著な三十五人と二団体を表彰しました。

式では、山下市長が一人ひとりに表彰状と記念品を贈って功績をたたえ、その労をねぎらいました。

被表彰者は、次のみなさんです（敬称略）。

【市政の運営に貢献】塚本善人（74歳、水屋町、前市議会議員）▽松隈成一（71歳、高田町、同）▽園田泰郎（67歳、田代外町、市議会議員）▽緒方勝一（60歳、布津原町、同）▽中村直人（47歳、今泉町、同）▽松石久人（81歳、今泉町、市嘱託員）▽松隈正之（74歳、今泉町、同）▽岸川善憲（50歳、浅井町、同）

【教育、学術、技芸、体育など文化の振興に貢献】豊増幸子（82歳、佐賀市、市文化連盟役員）▽服部芳政（77歳、江島町、同）▽川久保京子（51歳、大野城市、同）▽古賀司郎（65歳、萱方町、市

水泳連盟副会長）▽寺崎勉（60歳、今泉町、市少年野球連盟役員）▽舟木正孝（56歳、養父町、同）▽白水渉（55歳、田代本町、同）

【産業の開発振興に貢献】

今泉貞雄（74歳、元町、商工会議所議員）▽橋本誠一郎（63歳、大正町、同）▽陶山萬年（63歳、秋葉町、同）▽野田皓一（56歳、儀徳町、同）

【民生の安定に貢献】岡本シツカ（69歳、萱方町、母子連役員）

鳥栖駅東虹の橋そばに市営駐車場オープン

鳥栖市で初めての市営有料駐車場（鳥栖駅東駐車場）がこのほど完成、三月三十一日

に山下市長ら関係者が出席して完成式が行われ、翌四月一日、オープンしました。

買った物客やJR

鳥栖駅の利用者などの利便を図ろうと、鳥栖駅東側の東西連絡橋「虹の橋」横に、市が今年一月から整備を進めていたものです。収容台数は二百九台（うち身障者用三台）で、敷地は駅高架用地として市土地開発公

市内で初めてお目見えした市営有料駐車場



三億二千三百万円。

総事業費は用地費を含め約三億二千三百万円。

5月24日(日)は花の日

花いっぱい日の催しにご参加を

第十回「花の日」の催しを五月二十四日(日)午前十時から午後一時まで、市役所で開きます。

当日は、花模様図案や鳥栖市緑化協力会によるフラワーマーチなどで会場を花いっぱいに彩ります。

午前十時からの式典で小学生から募集した花の絵コンクールと一般公募による花壇コンクールの入賞者を表彰した後、花のスケッチ大会、フ

鳥栖が舞台のテレビサスペンス

放送は5月19日(火)午後9時

テレビドラマ「火曜サスペンス劇場「取調室8」の撮影が、鳥栖を舞台に三月十五日から二十五日まで行われました。撮影場所は、鳥栖スタジオ、アム、サンメッセ鳥栖、ホテルピアントスなどみなさんご存じの所ばかりです。



いかりや長介(右)と根津甚八

元福岡県警の赤坂(根津甚八)の娘が自宅で殺された。容疑者は裁判で無罪となり釈放されるが、数日後、鳥栖市内の工場跡から死体が発見。赤坂に疑いを持った佐賀県警の水木警部補(いかりや長介)の取り調べが始まる。

いかりや長介のしびい演技が見もの。笹沢佐保原作。放送は次のとおり。ぜひご覧ください。

とき 五月十九日(火)午後九時~十一時
チャンネル FBS福岡放送(52チャンネル)

子の無料配布は午前十一時と正午の二回行います。また、菊花会では午前十時から市役所北別館で菊づくり無料講習会を行います。

なお、花の絵と花壇、両コンクールの入賞作品を五月二十五日から同二十九日まで、花の写真展、花のスケッチ大会の作品を六月一日から同五日まで、それぞれ市役所市民コーナーで展示します。詳しくは都市計画課公園緑化係(☎3603)へ。

とりごえ荘の利用時間を延長

河内町の地域休養施設「とりごえ荘」では、午後五時までの利用時間を九月三十日まで、同九時までに延長します。また、これに伴い、入浴時間も午後四時までを同七時までに変更。みなさんのご利用をお待ちします。詳しくはとりごえ荘(☎1002)または市農林課(☎3563)へ。

嘱託員の交代

四月一日付けで嘱託員の交代がありました。新嘱託員は次のとおり(敬称略)。
▽京町 大山博司(☎3779) 安楽寺町 古川弘己(☎0346) 加

藤田町 高田勝良(☎087) 古賀団地 千徳義馬(☎5713) 姫方町 藤崎嘉一(☎6238) 山浦町 横尾猛彦(☎1529) 山都町 池田義郎(☎0778) 村田町 廣尾和郎(☎1580) 下野町 中島毅(☎9293) 三島町 執行和一郎(☎0460) 村田新町 森正實(☎9078) 競馬場団地 山田勇(☎1887)

麻しん(はしか)予防接種			問い合わせ:すこやかセンター(保健センター ☎3650)へ	
医療機関	所在地	電話	実施曜日	実施時間
有吉医院	宿町	☎3526	月~金曜日	14:00~16:00
石田医院	古賀町	☎2722		15:00~17:00
名取医院	儀徳町	☎8008		14:00~17:00
はらだ内科胃腸科	鎗田町	☎1515		14:30~16:30
野下医院	曾根崎町	☎2082		9:00~12:00
今村病院	轟木町	☎5550		14:00~15:00
権藤医院	田代上町	☎2978		16:00~18:00
前山医院	宿町	☎0005		土曜日 12:00~13:00
宮崎医院	東町	☎2083		月曜日 13:00~16:00
すがい小児科	神辺町	☎7020		水・金曜日 15:00~17:00
武田内科	村田町	☎1011	火曜日 15:00~16:30	
古賀内科医院	宿町	☎3204	火・木曜日 13:00~14:00	
すぎやま内科胃腸科	神辺町	☎7785	水曜日 14:00~15:30	
ひよし小児科	宿町	☎2677	月・火・水・金曜日 15:30~17:00	
古賀医院	原古賀町	☎3457	火・水・木曜日 10:00~12:00	
玄々堂内科	曾根崎町	☎2151	火・水・木曜日 14:00~16:00	
斎藤内科医院	東町	☎2016	火・水・木曜日 14:00~16:00	
高尾医院	京町	☎2328	火曜日 14:00~15:00	
三輪堂医院	元町	☎2281	月~金曜日 9:00~12:00	
小児科村上医院	古野町	☎2450	土曜日 9:00~12:00	
じゅんせんせいのこども総合クリニック	下野町	☎2333	月~金曜日 14:00~18:00	
			土曜日 9:00~12:00	

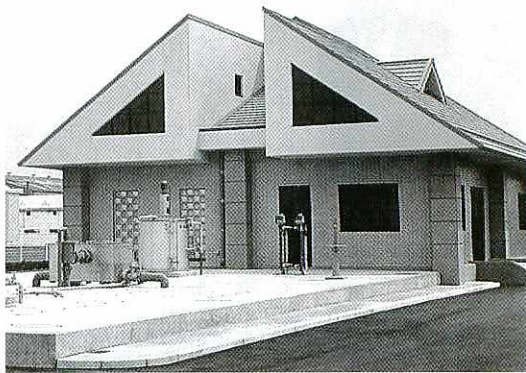

完成した千歳地区農業集落排水事業の終末処理場

農業集落排水施設通水式 高田町など3町で供用開始

千歳地区農業集落排水施設の通水式が四月十七日、山下市長や地元関係者ら約百二十人が出席して、高田町の同地区処理場で行われました。同処理施設は平成七年度から高田町、水屋町、安楽寺町の三町で工事を進め、このほど完成したものです。

式典で山下市長は「豊かな自然を後世に残すためにも施設の完成は意義深いことです。この施設が農業集落排水事業のモデル施設となることを

を確信しています」とあいさつ。この後、維持管理組合の有馬義則組合長など地元や県、市議会の代表、市長の七人が通水ボタンのスイッチを押して、完成を祝いました。

同処理場は、高田、水屋、安楽寺町の住民約千三百七十人分（二百六十五戸）、一日平均三百七十五立方メートルの生活雑排水やし尿などの汚水を処理する能力を

持ち、処理された水は川に返され、農業用水として再利用されます。

管路施設などを含む総事業費は約十四億八千六百万円。外観は、筑後川の水面に浮かぶ水鳥をイメージした洋風のつくり。地元の人に親しんでもらおうと、屋外トイレと東

初期消火に新戦力

消防団に軽消防車などを配備

初期消火活動の強化を図ろうと市では小型動力ポンプ付き積載車（軽消防車）と小型動力ポンプを購入。消防団員

引き渡し式で山下市長は「消防活動は市民の財産と生命を守る重要な責務を担っています。今後も消防活動に貢献していただくようお願いいたします」とあいさつ。松隈義彰・消防団長は「今回導入された消防車などは日ごろの整備を怠らず、万一の場合は住民の期待に沿うように」と訓示しました。

現在の手引き型のポンプ車十二台を平成九年度から三か年かけて順次軽消防車に更新するもので、今回は軽消防車四台と小型動力ポンプ二台を導入。消防車は真木町と永吉町、袖比町、三島町於保里の各部に配備。また、動力ポンプは立石町と山浦町に配置されました。

を登録した四輪駆動の改造軽トラックで、従来型のポンプに比べ取り扱いが容易な新型ポンプを積載、初期消火の迅速化に役立つものと期待されています。導入に伴う総費用は約一千六百三十二万円。



消防団に引き渡された軽消防車と団員

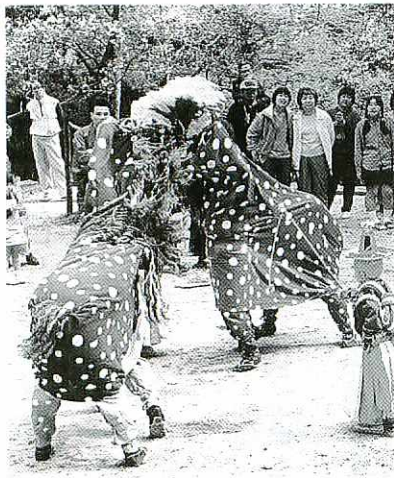

勇壮な舞を演じる雌雄2頭の獅子とそれを操る獅子つり

牛原の雌雄の獅子が勇壮に演舞

牛原の獅子舞が四月五日、同町香椎宮と四阿屋神社で公開されました。

獅子舞は幼稚園児ら二人が演じる「獅子つり」の言い立

てで始まり、雌雄の獅子が鉦や太鼓の伴奏に合わせた早いテンポの勇壮な舞いを披露。力強く息のあった獅子の動きと愛らしい「獅子つり」の姿

に、観客はうっとり。二頭の獅子が同時に舞い始めると獅子舞は最高潮に。

熱のこもった迫力あふれる演舞に、訪れた二百人を超える観客からは盛んな拍手が送られました。また、観客の中にはなつかしい伝統行事をビデオやカメラに収めようとす

る姿も多く見られました。

牛原の獅子舞は土地の悪霊払いや五穀豊穡を祈念する行事で、江戸時代に始まったとされています。戦中戦後と長く中断していましたが、昭和五十一年に復活。現在は毎年四月の第一日曜日に公開されています。

おめでとうスタジオ第1号

友人ら、スタンドから熱烈祝福

鳥栖スタジオで初めての
人前結婚式が四月十一日、澄
みわたった青空の下で行われ
ました。挙式したのは溝田昌

吾さん（23歳、今泉町）と野
元聡子さん（23歳、原町）。

「芝生の上のパーズンロー
ドで…」を夢見た聡子さんの
提案に、小学生でサッカーを
始め今も社会人チームの現役
として活躍する新郎が意気投
合、この日の挙式となったも
のです。

スタンドの友人らが見守る
中、新緑の芝生の中央に長く
敷かれた真つ赤なじゅうたん
の上で、新郎新婦が誓いの言
葉を述べて署名、指輪を交換
しました。

立会人として出席した山下
市長は「お子さんを早くつく
ってスタジオムに応援に来て

ください。今日の感激を忘れ
ずこれからも力強くがんばつ
てください」とあいさつ。ス
タジオムを管理する市地域振
興財団からは、サガン鳥栖選
手のサイン入りサッカーボー
ルが記念に贈られました。

昌吾さんは「今日は多くの
人に祝福されて嬉しい。これ
まではスタンドからサガン鳥
栖を応援してきましたが、こ
れで一層スタジオムが身近に
感じられるようになりまし
た」と感動。



スタンドから多くの友人らが見守る中、インタビューを受ける新郎新婦

鳥栖市少年 消防クラブ初の全国優良団体表彰



表彰として表彰
された鳥栖市少年消
防クラブのメンバー

鳥栖市少年消
防クラブ（吉原
良輔会長）が全
国少年消防クラ
ブ運営指導協議
会（会長・谷合

靖夫消防庁長官）から優良ク
ラブとして初の表彰を受け、
その伝達式が四月一日、鳥栖
三養基地区消防本部で行わ
れ、山下乡長から表彰状と盾
が手渡されました。

伝達式にはクラブ員ら約三
十人が出席。山下乡長は「最
近は市内でも火災が増えてい
ます。受賞を契機にさらに防
火活動を強化し、立派な国を
つくる人材になってくださ
い」と激励しました。

同クラブは少年期からの防
火意識高揚を目的に昭和五十
五年、発足した原古賀少年消

防クラブが前身。平成五年か
ら市のクラブとしてスタート
し、現在は市内のボーイスカ
ウトとガールスカウトの小・
中学生約九十人で組織してい
ます。

まつり鳥栖や火災予防運動
期間中の防火パレード・イベ
ントに参加し火災予防を呼び
かけたり、年三回救急法講習

会で救急法や応急手当法を学
ぶなど、地道な活動が認めら
れたもの。今回は全国から四
十七団体と八個人が選ばれ、
県内からは同クラブが受賞。

吉原会長は「防火意識の高
揚や救急法の研修などをして
きました。受賞はありがたい
し、クラブ員の大きな励みに
なります」と話します。

秋光川を守る会、鳥栖ほたるの会 県快適環境づくり功労者表彰

「秋光川を守る会」と「鳥
栖ほたるの会」の二団体がこ
のほど、県快適環境づくり功
労者表彰を受けました。同表
彰は、県と県内四十九市町村

などで組織する県快適環境づ
くり推進協議会が快適な環境
づくりに取り組み、その功績
が大きい団体・個人に贈って
いるもので、今年には六団体が

選ばれました。

秋光川を守る会は昭和五十
一年に設立。定期的に河川の
清掃や堤防の草刈りなどの環
境美化活動のほか、河川の汚
濁状況調査や不法投棄パト
ールなどを実施。代表の高尾
勝己さんは「以前は川の汚れ
がひどく、これではいけない
と秋光川流域住民で河川浄化

に取り組み、今では川の水も
見違えるようになっていま
す」と話します。

また、鳥栖ほたるの会は平
成元年に設立。ホタルのえさ
になるカワニナの養殖やホタ
ルの人工飼育を行い、川へ放
流しています。同会の高尾
研究所所長・佐々木武幸さん
は「毎年、ホタルのえさのカ

ワニナと幼虫を河
内ダムや大木川な
どに放流していま
す。そのため、最
近では河内ダム周
辺や大木川などで
五月ごろ、ホタル
の飛び交う姿も多
くなりました」と
話します。

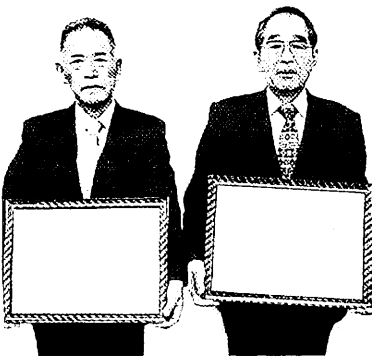

「鳥栖ほたるの会」の佐々木さん（左）と「秋光川を守る会」の高尾さん

全国ジュニアクロスで初優勝

飛松 誠さん(17歳、鳥栖工高3年)

三月十五日、千葉市昭和の森で開かれた第五回全国都道府県対抗ジュニアクロスカン トリー大会に県チームの一人として出場、団体、個人の両



方で初優勝しました。

全国から四十六校が参加した大会は、七kmのコースで四人編成の各チームが同時にスタート。各チーム上位三人の

合計タイムを競う団体では、

飛松君のほか白石高校の二選手が安定した力を見せ、二位

の福岡に10秒の差をつけ、1

時間5分39秒で優勝しまし

た。また、「風が強くてコン

ディションはよくなかったけ

ど、自分の走り

りができました

た」と言うよ

うに、中盤か

ら積極的に先

頭集団を引っ

張るレース展

開。ラストス

パートで二位を振り切り、個

人では3秒差の21分29秒で初

の栄冠を手に入れました。

指導に当たる古川昌道監督

は「全国レベルの大会で自分

の力を出しきった。少し出遅

れたが、途中からペースを取

り戻し、よくがんばってくれ

ました」と話します。

小学生のころから長距離が

得意で、田代中から鳥栖工業

高校へ。入学後は毎日二十

kmを走り込み、次第に力をつけ

てきました。今年の春休みに

は、大牟田高

校や九州学院

高校など六校

の選手と延岡

市で約十日間

の合宿。体

力・精神面で

ひと回りもふ

た回りも成長しました。

三年生になった四月からは

陸上部キャプテンとして部員

三十数人の先頭に立っています。

「自分でチームを引っ張

り、今年は都大路にぜひ出場

したいですね」

あんひと

こんひと

69

農業 新時代

◁84▷

「酪農に不可欠な牛糞の処理。堆肥化で野菜づくり大好評」

「もともと酪農業にとつて、牛糞の処理は悩みのタネ。以前は処分に困っていたものでも、使える状態にすれば売ることまで、みんなに喜んでもらえます」

栗山重信さん(45歳、山浦

町)は、乳牛三十三頭・子牛二十頭を飼育する酪農家。二、三年前から自宅から排出される牛糞を堆肥化して販売し、好評を得ています。



【牛糞堆肥は好評】と栗山さん

して乳牛に食べさせる飼料に含まれる微生物。もともと牛糞の消臭用に使用した微生物が、今では堆肥の熟成に欠か

せないものになつています。堆肥づくりに特別な施設などは使いません。原料を混ぜて屋外に積み上げた後、二、三か月毎にタイヤシヨ

ベルで切り返します。一年もすれば、黒っぽい泥のような堆肥ができあがります。できあがった堆肥は、地元

の野菜農家や家庭菜園の愛好者などに販売。遠くから訪れるお客さんもいます。また、自宅横の市道沿いに袋詰めしたものを並べているだけで、通りすがりの人が買っていくこともよくあります。

「若戸海峡」

昭和二十二、三年私が学生時代のこと。戸畑港からボンボン船に乗って若松港で下船坂道を上った海の見える高台に、親友のK君の家があった。K君の母は、北九州俳句界をリードする俳人。K君の紹介で句会に招かれたのが縁で「わたつみ」という結社に入り、俳句の指導を受けた。生まれて初めての句会で「面はゆき句会の席や秋の風」とい

う私の一句が入選した時の喜びを今でも覚えてる。ところでそのK君が、卒業まであと五、六ヶ月と迫った頃、学校に来て全く勉強に力が入らない。事情を聞いてみると、目下青春の恋ひとすじとても勉強どころではないという。仕方なく私が代返を引くことになる。出欠の点呼はアイウエオ順だったからK君は力行、私はヤ行で

間隔があれば済んだ。しかし氣象学の權威で後にアメリカに帰化された、若い藤田哲助教授は薄々気付いておられたようだ。私のこの友情「恋の応援活動」は遂に卒業論文にまで及び苦労した。最終的にK君はお陰で？無事卒業資格を得たが、卒業式も欠席、私はボンボン船に乗り卒業証書を届けに行く始末。K君はというと、恋に破れ

て家に蟄居中。恋の相手は有名な作家の妹さん。私が思うに、年上の人への憧れに似た感情を爆発させたようだった。最後は筑豊線で南九州にお嫁に行くその人と同じ列車に乗り込み見え隠れしながら追いかけたという。しかも花嫁の介添役はK君自身の母親という信じ難いドラマのような事件だった。従って家の中では母子断絶の状況が続き、

間に入って私は胸を痛めた。母校明治工専(現九州工大)を卒業したその日から五十年の歳月が流れたが、昨年高速道の佐賀大和ドライブインで偶然K君と出逢う。彼は現役で頑張っていたが、母上も奥さんも既に他界され一人で若松の家を守っているとのこと。しかしお互いに若戸海峡にかけた虹のような思いを語ることはなかった。(山下)

三十一チームが参加して三月八日から開かれた第四十六回鳥栖市少年野球春季大会は同二十一日、市民球場で準決勝、決勝戦が行われ今泉町チームが優勝、三連覇を果たしました。

準決勝では元町が蔵上町を8-2で、今泉町が加藤田町を3-2で下し決勝進出。決勝は昨年の秋季大会に続いて元町-今泉町の対戦となりまた



接戦を制し三連覇した今泉町チーム

Viva!ビバ スポーツ ⑧
少年野球春季大会
今泉町が3連覇

した。決勝戦は初回表に元町が四球で出塁した走者を河野君が安打で返し一点先取すると、その裏、今泉町は二者連続四球の後、敵失とスクイズで二点を入れて逆転。その後、中盤

と試合を振り返り、「中学校へ進んでもスポーツを続けてほしいですね」と、卒業する六年生へはなむけの言葉を贈りました。

さわやかさん(61)
鳥栖工場は平成五年、江島町に設立。自動車シート用のウレタン(クッション材)を製造して、神埼町のシート製造会社へ出荷しています。私は入社七年目。仕入



プリチストン化成品西日本(株)鳥栖工場勤務
高尾 日出さん
(24歳、高田町)

先からの請求書の処理や資料受け入れ伝票の照合を担当。現金や伝票を扱うので、間違いのないよう気をつけています。鳥栖にも、友人や家族と一日中のおんびり過ごせる、芝生や噴水、音楽堂を備えた大きな公園がほ



サン・コーポラスつばさ鳥栖 入居者募集中

雇用促進事業団では、鳥栖駅東側に完成した「サン・コーポラスつばさ鳥栖」の入居者を募集しています。

家賃は月額四万七千六百円または五万七千円。このほか、共益費三千五百円、駐車場代二千三百円（一戸につき一台）が必要です。入居資格など詳しくは市商工課（☎3605）へ。

川の中に入れる服装でご参加ください。なお、小学校三年生までは保護者同伴で参加してください。

お問い合わせ ● 生活環境課 公害交通係（☎3577）

生活環境

轟木川の清掃にご参加を

市と市公害防止連絡協議会は、清潔で住みよいまちの実現を目指して、地域住民の方々と一緒に轟木川の清掃を毎年行っています。市民のみ

なさんも多数ご参加ください。

とき 五月十七日（日）午前八時四十分（雨天の場合は中止）

ところ 市役所前広場集合
内容 土穴橋（鳥栖工業高校南側）から船底橋（宿町・船底神社南側）までの空き缶、ビニール、木くずなどゴミの回収（道具は準備しますが、

パパ撮っし(121)



城山桂さん直子さんの2男

ちかし 睦くん
(2歳・原古賀町)

● ママからひと言
お兄ちゃんが大好きです
いつまでも仲良ね

とき 毎月第二土曜日、午

市ではごみ問題が身近にせまっている今、少しでもごみを減らし限られた資源の保護と再利用を図るため、資源物の回収を行います。市民のみならず、当日は空き缶回収機も利用できます。

詳しくは生活環境課環境衛生係（☎3561）へ。

毎月第2土曜日は リサイクルの日

川の中に入れる服装でご参加ください。なお、小学校三年生までは保護者同伴で参加してください。

お問い合わせ ● 生活環境課 公害交通係（☎3577）

前八時半受け付け
ところ 田代公民館グラウンド
対象 小学三年生以上の個人またはグループ
内容 史跡探策、レクレーションゲームなど
持ってくるもの 弁当、水筒、タオル

申し込み 市教育委員会社会体育課（☎3522）または当日会場へ

第3回何が出るかな 親子スケッチ大会

市文化振興財団では、親子のスケッチ大会を開きます。

とき 五月十七日（日）午前十時から受け付け、雨天の場合は中止

ところ サンメッセ鳥栖前広場
対象 中学三年生以下の親子
持ってくるもの 絵具、クレヨン、画板など（画用紙は先着千人に無料配布）
お問い合わせ ● 市文化振興財団（☎2121）へ

根岸吉太郎監督の講演と「遠雷」上映会
市文化事業協会では、映画監督の根岸吉太郎さんを迎え、講演会と「遠雷」の上映会を開きます。

とき 五月十七日（日）午後二時
ところ 中央公民館ホール
入場料 千五百円（全席自由）
お問い合わせ 市文化事業協会（☎3645）へ

福祉

赤十字救急法実践講習会

日本赤十字社鳥栖地区では、五月八日の世界赤十字デー全国統一キャンペーン事業の一つとして、救急法実践講習会を開きます。

とき 五月二十四日（日）午前十時～正午、受付は午前九時半

ところ 社会福祉会館
申し込み 五月二十日までに市社会福祉協議会（☎3555）へ

市社協会員と 赤十字社員にご協力を

市社会福祉協議会では、ボランティア活動の支援やホームヘルプサービスなどの地域福祉活動を行っています。

また、日本赤十字社では災害被災者の救護をはじめ、医療活動や血液事業、看護婦の養成など、私たちの身近なところで活動しています。

催し

史跡めぐりウォーク

市教育委員会では、市内に点在する史跡群を訪ねる史跡めぐりウォークの参加者を募集します。

とき 五月十七日（日）午

今年も各町区の区長さんを通じて、市社協の会費を一般会員(二帯当たり二百五十円)と特別会員(一口二千円、何口でも可)をお願いしています。また、日赤社員(三百五十円)と日赤特別社員(一万円以上)も募集しています。詳しくは市社会福祉協議会(☎3555)へ。

水道

夏にそなえて洗管作業
市水道課では、夏に向かっ

て水の使用量が増える前に「水あか」の流出などを防ぐため、五月六日から同一二十七日まで、水道管の洗管作業を行います。

作業は午後十時から翌朝五時までの夜間、慎重に行いますが、やむを得ず断水や水圧低下、濁水が出るような状況も考えられますので、みなさんのご協力をお願いします。

- 六日(水) ● 幸津町、儀徳町、西田町、村田町、江島町、三島町、下野町、前田町
- 八日(金) ● 轟木町、元町、秋葉町、東町、京町、本通町
- 十二日(火) ● 本町、大正町、

5月10日(日) 午前9時半 第10回「鳥の日」行事

第十回「鳥の日」行事を五月十日(日)、サンメッセ鳥栖三階大会議室で開きます。

午前九時半から行う式典では、小中学生から募集した「鳥の日」書道コンクールと



親子で挑戦する鳥の巣箱づくり

- 古野町、土井町、本鳥栖町、鎗田町、神辺合町、田代外町、田代外町住宅
 - 十五日(金) ● 布津原町、事業団宿舎、宿町、古賀町、萱方町、浅井町、神辺町、加藤田町、田代大官町
 - 十九日(火) ● 村田新町、西新町、西部工業団地、一本杉住宅、平田町、山都町、山浦町、桜ヶ丘町、原古賀町、蔵上町、養父町
 - 二十二日(金) ● 田代上町、田代新町、松原町、桜町、田代昌町、田代本町、今町
 - 二十六日(火) ● 真木町、今泉町、藤木町、商工団地、酒
- 愛鳥週間ポスターコンクールの入賞者を表彰します。
- また、サンメッセ鳥栖前芝広場では園児や児童を対象に親子で挑戦する鳥の巣箱づくりを行います。巣箱づくりに参加ご希望の方は、かなづちを持って午前九時半までにおいでください。定員は五十人程度。
- また、五月十日から同十六日までの愛鳥週間中、書道とポスターの入賞作品と市内で見られる野鳥の写真約三十点を、市役所市民コーナーに展示しますのでご覧ください。詳しくは農林課林務畜産係(☎35564)へ。

スポーツ

井西町、高田町、安楽寺町、水屋町、酒井東町(赤川地区)二十九日(金) ● 曾根崎町、飯田町、原町、姫方町、幡崎町、永吉町

ハイキング(軽登山) 参加者を募集

■蛤岳(脊振)「成富兵庫を偲んで」

とき 五月十日(日) 午前七時半

ところ 市役所玄関前集合

参加料 二千円(バス、保険資料代含む)

定員 六十人

持ってくるもの 弁当、水筒、雨具、タオル、着替えなど

申し込み 五月六日までに参加料を添えて、教育委員会社会体育課(☎3522)

さわやかウォーキング教室

一日・同二十八日・六月四日・同十一日(いずれも木曜日)の計五回、午後七時

ところ 市民公園一帯(市民体育館前で受け付け)

定員 五十人程度

内容 講師による講義と実践指導

万歩計(お持ちの方) 申し込み 市教育委員会社会体育課(☎3522) または当日会場へ

ご存じですか

鳥栖スタジアムなどのスポーツ施設を管理運営する鳥栖地域振興財団が、ホームページを開設しました。ぜひご覧ください。アドレスは、

[http://www.bcc-net.co.jp/losu-stadium/]です。

募集

鳥栖市文化事業協会特別会員募集

鳥栖市文化事業協会では平成十年度の特別会員を募集し

ています。年会費は二万円、特別会員にはチケットの割引や機関誌の無料配布などの特典があります。

なお、同協会では今年、「劇団怒幻鳥栖」の公演「白石加代子『百物語』公演」「デュークエイセスふれあいコンサート」「名作映画特選」などを予定しています。

特別会員の申し込み方法など詳しくは同協会(市民文化会館内☎3645)へ。

市文化振興財団では、フラワーアレンジメント教室の受講生を募集しています。みなさんのご参加をお待ちします。受講無料。

とき 五月十五日・五月二十九日・六月十二日・六月十六日(いずれも金曜日)の計四回、午後七時～九時

ところ サンメッセ鳥栖三階

定員 二十二人(定員になり次第、締め切ります)

対象者 十五歳以上の男女

材料費 一万二千円(四回分)

持ってくるもの 園芸用はさみ、ペンチ

申し込み 五月十日までにサンメッセ鳥栖(☎2121)へ

■国立東佐賀病院で健康フェア開催

5月17日(日)午前9時～午後4時、国立東佐賀病院(中原町)。「あなたと家族の健康に乾杯!」をテーマに、講演会「介護保険について」のほか、家庭介護の実際、血圧などの測定、栄養相談、介護用品展示などを行います。詳しくは国立佐賀病院・川崎(☎32048)へ。

■裁判所職員採用試験(大学卒業程度)

平成10年度の採用試験を行います。第1次試験は6月21日(日)。申込受付期間は5月6日(水)から同15日(金)まで。受験資格など詳しくは、佐賀地方裁判所事務局総務課人事第一係(☎095233161内線207)へ。

■憂歌団コンサート

5月20日(水)午後7時、中央公民館ホール。白波探検隊は「憂歌団コンサート」を開きます。入場料5,000円。問い合わせは市民文化会館(☎33645)へ。

■硬式テニス「ポテトクラブ」初・中級者募集

5月9日(土)から毎週土曜日午後5時～7時、市民公園庭球場(市民球場横)。対象は18歳以上の方(高校生は除く)。月会費1,000円。申し込みは直接会場または松隈(柚比町 ☎33192)へ。

■バドミントン(若葉クラブ)会員募集

練習日は毎週火曜日、木曜日の午前10時～午後1時、市民体育館。月会費1,500円。経験者、初心者問わず優秀な指導者が指導します。詳しくは練習日に直接会場(クラブ名指名のこと)または、案納幸子(布津原町 ☎32783)へ。

5月7日(木)午前11時から 河内ダム流域(大木川)で警報訓練

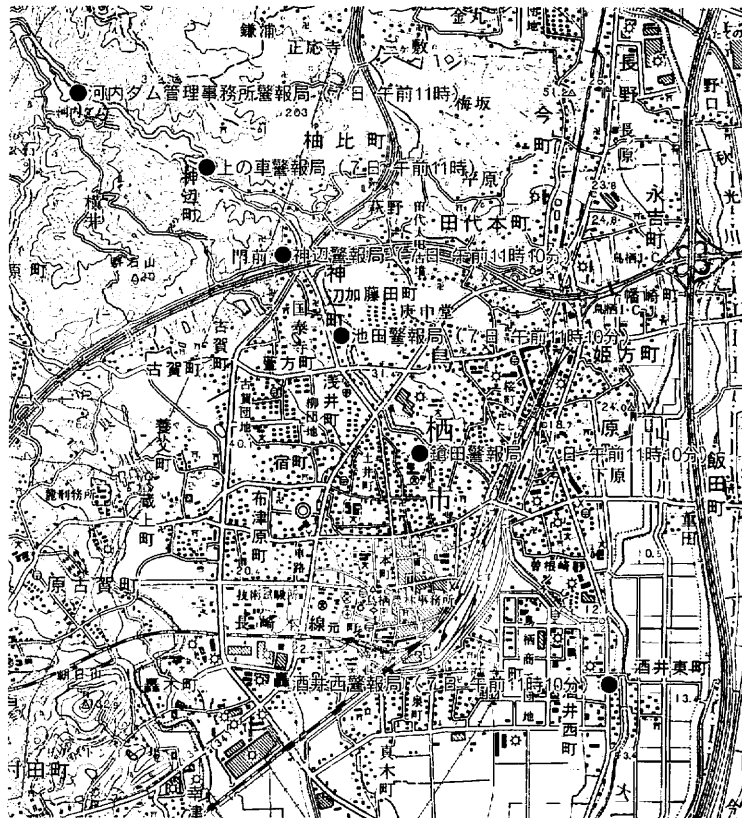

市では梅雨期の豪雨に備えて、河内ダム管理の万全を図るため、五月七日(木)午前十一時から約十五分間、サイレン・スピーカー放送(擬似音)の警報訓練を河内ダム管理事務所と大木川流域の警報局五か所で行います。

訓練の趣旨をご理解の上、ご協力をお願いします。なお、訓練ですので、ダムと河川の流量に変化はありません。問い合わせは耕地課耕地係(☎3565)へ。

家庭用合併処理浄化槽

本年度は10⁵基(10人槽以下)を予定

市では快適な生活環境づくりのため、し尿と生活排水を合わせて処理する「合併処理浄化槽」を設置する人に、補助を行っていきます。

課公害交通係(☎33577)で四月から受け付けています。

対象地域は、公共下水道区域と農業集落排水整備区域を除く地域です。申し込み受け付け順に、下記の表のとおり補助を行う予定です。

なお、本年度から国庫補助基準額の改正により、鳥栖市でも補助金の限度額が引き上げられています。

人槽区分	補助限度額
5人槽	354,000円
6～7人槽	411,000円
8～10人槽	519,000円

自動車税の納付は6月1日までに

自動車税の納税通知書は五月十一日ごろ郵送されます。六月一日までに忘れず納めましょう。

「税証明書」になりますので、車検証と一緒に大切に保管してください。(口座振替の方には、後日納税証明書を送付します)。

口座振替をご利用の方は残高不足にご注意ください。

問い合わせは、佐賀県税事務所(☎095233161)へ。

自動車税を納付したときは、納税通知書の右片が「納

税証明書」になりますので、車検証と一緒に大切に保管してください。(口座振替の方には、後日納税証明書を送付します)。

高齢者就職情報

高齢者就職相談室(市役所市民課横)では、高齢者への職業紹介や雇用相談などを行っており、現在、企業から次のような求人申し込みがあります。詳しくは同相談室(☎3556)へ。

- ◎自転車組立作業員(永吉町)：男50～60歳、15万円～20万円
- ◎作業員(江島町)：男55～65歳、15万3千600円
- ◎営業(大正町)：女35～60歳、時給650～720円
- ◎タクシー運転手(轟木町)：性別不問21～60歳、17万5千円～18万8千円
- ◎清掃員(西新町)：性別不問16～65歳、時給800～1千800円
- ◎清掃員(轟木町)：性別不問50～65歳、時給700～720円



成長楽しみな中村選手

昨年、サガン鳥栖は平成十一年から始まるJリーグ二部への加盟を日本サッカー協会に申請し、クラブの法人化や経済的基盤の確立などを条件に加盟を承認されています。

その条件である法人化を進めるため、サガン鳥栖の中村安昭代表を委員長とする「法人設立準備委員会」が四月十一日に発足。六月中旬までに発起人会を設立し、一口五万円、一人十口（五十万円）以上で広く市民から出資者を募ることを決定しました。

同委員会によれば、すでに四十二人から四百五十口（二千二百五十万円）の出資が確約されているといい、早ければ七月上旬にも運営法人の設立総会を開く予定。これでサガン鳥栖の懸案となっていた法人化の問題もJ2参加へ向けて大きく前進しました。

二シーズン目となる今季、JFL（ジャパン・フットボール・リーグ）は四月五日に開幕。四月十二日のホームゲーム終了後の記者会見で、楚輪監督は「今は応援してくれるサポーターの前で一〇〇%の力を出すだけ」と今季の戦いを前に抱負を語っています。



ホーム開幕戦、ブランメル仙台とゴール前の激しい攻防

サガン鳥栖は四月十九日現在で三勝一敗（ホームゲームは二戦二勝）と好発進。法人設立の日途もつき、今季はJ2へ向けて一層の飛躍が期待されます。これからも市民のみなさんの暖かい声援をお願いします。

なお、五月のホームゲームは、次のとおりです。入場料は前売りプレミアム二千五百円（当日三千円）▽同一般・高校生千五百円（当日二千円）▽同小・中学生八百円（当日千二百円）。

チケットはチケットぴあ、ローソンチケットのほか、鳥栖スタジアムやサガン鳥栖後援会などで販売中。詳しくはサガン鳥栖FC事務局（☎0952225830）へ。

鳥栖スタジアム試合日程

日	時	対戦チーム
5月7日(木)	19:00	東京ガス
5月17日(日)	14:00	ソニー仙台

中世山城と筑紫氏

Vol.71 筑紫家臣団 その十一

引き続き家臣を紹介します。弓削新左衛門（佐野四郎左衛門兄）、吉田左五右衛門、横尾与右衛門、横尾又兵衛、横尾久八、笠勝左衛門、笠三介、若江孫七郎、若江太郎吉。

これら家臣のうち「弓削氏」は、筑紫氏の支城弓削城（福岡県北野町）の城主であり、地名と名字が一致することから元々在地の有力武士であったが、後に筑紫氏の家臣になったと考えられます。

「横尾氏」「笠氏」については、現在でも鳥栖市を中心に見られる名字で、この地域を基盤にした筑

紫氏の家臣と考えられます。「若江氏」は「筑紫名字を名乗っても苦しからざる者」という記載があり、筑紫氏の本拠筑紫野市筑紫に隣接して若江という地名があることから、古くからの有力家臣であったと思われる。

以上十一回にわたって、現在判明している筑紫氏の家臣を紹介しました。これらは筑紫家文書のうち「加藤主計頭（加藤清正）へ預ケノ者その他列名」「筑紫家覚書」などに記されている名字です。これらの記録が、勝尾城時代の全ての家臣を網羅しているわけではない。

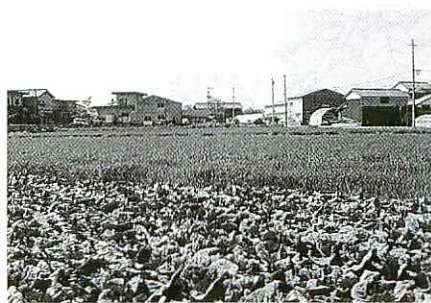

弓削氏の本拠地、北野町上弓削集落

く、すでに分からなくなっている家臣名もあります。しかし、判明している家臣の多くは、現在でも鳥栖市や筑紫野市に残る名字や地名と一致しており、筑紫氏の家臣がどのような地域の人々で構成されていたかがよく分かります。

紙風船と聞いても、若い人には馴染みがないかもしれません。風船といえばゴム風船が思い出されますが、昔は売薬さんが得意

先を回りながら配っていた紙風船が、風船と呼ばれていました。特に、風船を楽しみにしていたのは子どもたちで、売薬さんが目の前で膨らませてくれる光景に目を輝かせていました。

また、売薬さんは薬を多く買ってくれる家にはおまけとして紙風船を余分に置いていきました。子どもたちは風船目当てに薬を飲みたがったので、親にとってはちょっと困ることもありました。

紙風船の形は立方体が主流で、表面に絵柄が載っているものです。絵柄は薬の宣伝をしたものが多かったようですが、戦時中は戦争を題材にしたものも多く見られ、戦後、テレビが普及してくると「鉄腕アトム」や「伊賀の影丸」など、テレビや漫画のキャラクターも登場。当時の子どもたちにとって紙風船は、楽しくて夢のある数少ない娯楽の一つだったようです。



薬のおまけとして配られ、子どもに喜ばれた紙風船（中富記念くすり博物館収蔵）

消えゆく民具 VOL.99 ● 紙風船 【売薬用具編】

伝統の味を守り続ける栄養餅

手ごろな茶菓子やみやげとして重宝される「栄養餅」。

栄養餅本舗の林正敏さん（67歳）は三代目です。無類の甘

党だった正敏さんの祖父・早太郎さんが台湾で弁護士を

していたころ、甘くて舌ざわりの良い菓子に感動。それと

同じものを作ろうと帰国後、自分の舌をたよりに何度も試作

しながら、一口大の栄養餅を作り上げました。九州大学で

栄養学を教えていた先生のアドバイスで「栄養餅」と名付け、大正末期に本通町の現在

地で開業。

正敏さんは二十六歳で祖父や父から製法を受け継ぎ、二種類の栄養餅を製造販売して



栄養餅を一個ずつていねいに丸める林さん

きました。

栄養餅を彩る紅白のあんは厳選された小豆と大手亡（イ

ンゲン）。北海道産はでき上がりがまろやかで風味が良い

ため、栄養餅に欠かせないとい

います。材料はこのほか、モチ米を粉末にした生粉とグ

ラニユー糖、着色剤や防腐剤などの添加物は使いません。

毎朝三時に起きて三十mほどの仕事場で豆を煮ることか

ら、林さん一日が始まります。まず、洗浄した豆を大き

な鍋で一時間以上煮こみ、それを選別機にかけて余分な物を

除去。それを水にさらしてあくぬきをした後、機械で一

時間ほど練り上げます。こ

れと同時にグラニユー糖を

加えながらさらに煮込み、

甘さと固さを調整していま

す。

餅の皮は生粉をセイロで

二時間ほど蒸した後に手で

こね、だんご状に

これを小さくちぎ

ってあんをのせ、

一つずつ手で丸め

ます。以前はこれ

らの工程のほとんどが手作業で

したが、次第に機械化してスピードアッ

プを図つてきまし

た。

「餅を作る工程で最も難

いのはあん

の固さを一定させること

。同じ材料で同じものを作

ろうとしても、季節によって湿度が異なるため、水や

砂糖など材料の加減が変わってきます」。

製品の風味と舌ざわりを左右する工程では、

今も経験と勘に頼っています。



手頃な菓子として重宝される栄養餅

「栄養餅は固くなる前に冷凍保存すると、長期間風味が保てます。自然解凍すれば数分で食べられますよ」。

製法の変わらない栄養餅も、最近では客の嗜好に合わせて砂糖をいく分控えめにしています。

「おじいさんの代から引き継いできたこの味を、私たち夫婦で守り続けたいと思

います」

DISCOVER TOSU

ふるさと再発見

Vol. 30

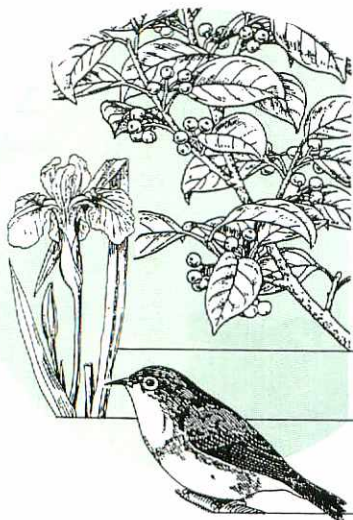

市の木もちのき (クロガネモチ)

市の花 ハナショウブ

市の鳥メジロ

人	口	平成10年4月1日現在	()内は前月比
総数	男	女	世帯数
58,028(Δ103)	27,896(Δ85)	30,132(Δ18)	19,185(Δ42)

5月の納税

5月納期の市税、国民健康保険税はありません。この時期に1年間の納税計画を立てておきましょう。

水道の修繕

鳥栖市管工事協同組合 ☎84-2500

●水道の修繕はすべて上記へお申し込みください

市教委ホームページアドレス「<http://www.saganet.ne.jp/tosu-edu>」