

市報

とす

今号の内容

CONTENTS

介護保険・平成12年4月スタート…… 2



財政公表…… 4

平成10年を振り返る…… 7

北部丘陵新都市で住宅祭…… 8

エイズ教育(性教育)研究発表会…… 9

スポーツコンベンションin鳥栖スタジアム……14

サガン鳥栖・高峯選手が結婚……15



権藤監督が故郷に優勝報告

プロ野球・横浜ベイスターズの権藤博監督が11月10日、市役所に山下市長を訪れ、日本シリーズの優勝を報告しました。市役所や母校の鳥栖高校で熱烈な歓迎を受けた権藤監督は「世の中何が起こるか分からない。みなさんも希望をもって生きてください」とメッセージを送りました。

12

平成10年 No. 867

1日号

みんなであげ支える老後の安心

介護保険

平成12年4月からスタート



全国的に高齢化は進んでいます。鳥栖市でも昭和四十年から平成七年までの三十年間で、総人口に占める六十五歳以上のお年寄りの割合は、六・六%から一四・二%へ増加しています。このように高齢化が着実に進む中で昨年十二月、「介護保険法」が成立。平成十二年四月から介護保険制度がスタートすることになりました。

介護が必要になってもできる限り自立し、尊厳を持って生活することをだれもが望んでいます。しかし、現実には家族だけで介護を行うことは、精神的や肉体的にも大変困難なことです。そこで、「介護を社会全体で支え、利用者の希望を尊重した総合的なサービスが安心して受けられるように」と、介護保険制度が創設されました。

市では今年十一月、福祉事務所に介護保険準備係を設置。鳥栖市の実態に即した介護保険のシステムづくりに着手し、現在、お年寄りなどへのアンケート調査を行っているところです。まだ、詳細については決まっていますが、今号では介護保険制度の目的や仕組み、サービスの内容など、概要についてお知らせします。詳しくは福祉事務所介護保険準備係（☎093554）へ。

老後をみんなであげ支える制度

総理府が平成五年九月、三十歳以上六十歳未満の人を対象に行った世論調査では「自分や配偶者の身体が虚弱になり病気がちになること」「自分や配偶者が寝たきりや痴呆性老人になり介護が必要になったときのこと」が、老後の不安要因として上位に挙げられています。このように高齢期における介護問題は、だれにでも起こりうる身近な不安となっています。

そこで、四十歳以上の人すべてに保険料を負担してもらい、利用者は一割の自己負担をすることで総合的なサービスが受けられ、安心して老後を過ごせる仕組みをつくらうと介護保険制度がつけられたものです。

この制度は、これまで家族に大きな負担を与えていた介護を社会全体で支えていくこととする制度です。

40歳以上の人はすべて加入

四十歳以上の人はすべて加入します。六十五歳以上の人を第一号被保険者とし、四十

歳以上六十五歳未満の人を第二号被保険者とします。

■介護保険料

◎第一号被保険者 市で実態調査を行い、その結果で介護保険の事業費の見込みを踏まえ所得に応じた保険料を決定します。年金額が一定基準以上の人は年金から天引きされ、それ以外の人は納付書で個別に支払うこととなります。

◎第二号被保険者 加入している医療保険ごとに、保険者が定めます。サラリーマンは、介護保険料を含む医療保険料を給与から天引き。自営業などの国民健康保険加入者は、介護保険料を含む国民健康保険料を市に支払います。

介護サービスを 受けたいとき

第一号被保険者が寝たきりや痴呆になって、常に介護が必要な状態（要介護者）になったり、家事や身支度など日常生活に支援が必要な状態（要支援者）になった場合、また、第二号被保険者が初老期痴呆や脳血管障害など、老化に伴う病気によって介護などが必要になった場合に、介護サービスが受けられます。

■手続き

①介護や支援が必要な状態

区分	在宅サービス	施設サービス
要介護者	<ul style="list-style-type: none"> ●訪問介護 ●訪問入浴 ●訪問・通所リハビリテーション ●訪問看護 ●居宅療養管理指導 ●日帰り介護 ●短期入所介護 ●痴呆対応型共同生活介護 ●有料老人ホームなどでの介護 ●福祉用具の貸与・購入費の支給 ●住宅改修費(手すり、段差解消など)の支給 	<ul style="list-style-type: none"> ●介護老人福祉施設(特別養護老人ホーム) ●介護老人保健施設 ●介護療養型医療施設 ・療養型病床群 ・老人性痴呆疾患療養病棟 ・介護力強化病院(施行後3年間)
要支援者	同上(痴呆対応型共同生活介護を除く)	要支援者は施設入所できません

状態が変わったときは、期間ごとに見直し、また、身体の状態が変わったときは、期間

④要介護認定は、一定期間ごとに見直し、また、身体の状態が変わったときは、期間ごとに見直し、また、身体の状態が変わったときは、期間

か、また、どの程度の介護が必要か(要介護度)を判定してもらうため、本人や家族が市へ要介護認定の申請をします。(申請は平成十一年十月から受け付けます)

②申請をすると、委託を受けた施設などの職員が家庭を訪問して本人の心身の状態を調査します。その調査結果とかかりつけ医の意見書をもとに、保健、医療、福祉の専門家からなる審査会で判定し、その結果をもとに市が認定後、結果を家庭に通知します。

③認定されると、サービスについて給付が受けられます。

か、また、どの程度の介護が必要か(要介護度)を判定してもらうため、本人や家族が市へ要介護認定の申請をします。(申請は平成十一年十月から受け付けます)

介護サービスの内容

在宅サービスでは、ホームヘルパーの派遣やデイサービス、ショートステイなど。施設サービスでは、特別養護老人ホームや老人保健施設への入所など、左上表のようなサービスが受けられます。

在宅サービスは、介護の必要度(要介護度)に応じて給付額に限度があります。その費用は六万円程度から二十九万円程度(平成七年度価格)と見込まれています。

利用者負担は原則1割

介護保険のサービスを利用した場合、利用者はかかった費用の1割を負担します。また、施設入所の場合、食費は医療保険と同様に利用者負担があります。

なお、一割負担が高額になる場合は自己負担の上限を設定します(高額介護サービス費)。低所得者には高額介護サービス費や食費負担について、低い額を設定することにしています。

の途中でも要介護度の変更ができます。

●要介護認定とサービスの利用方法●

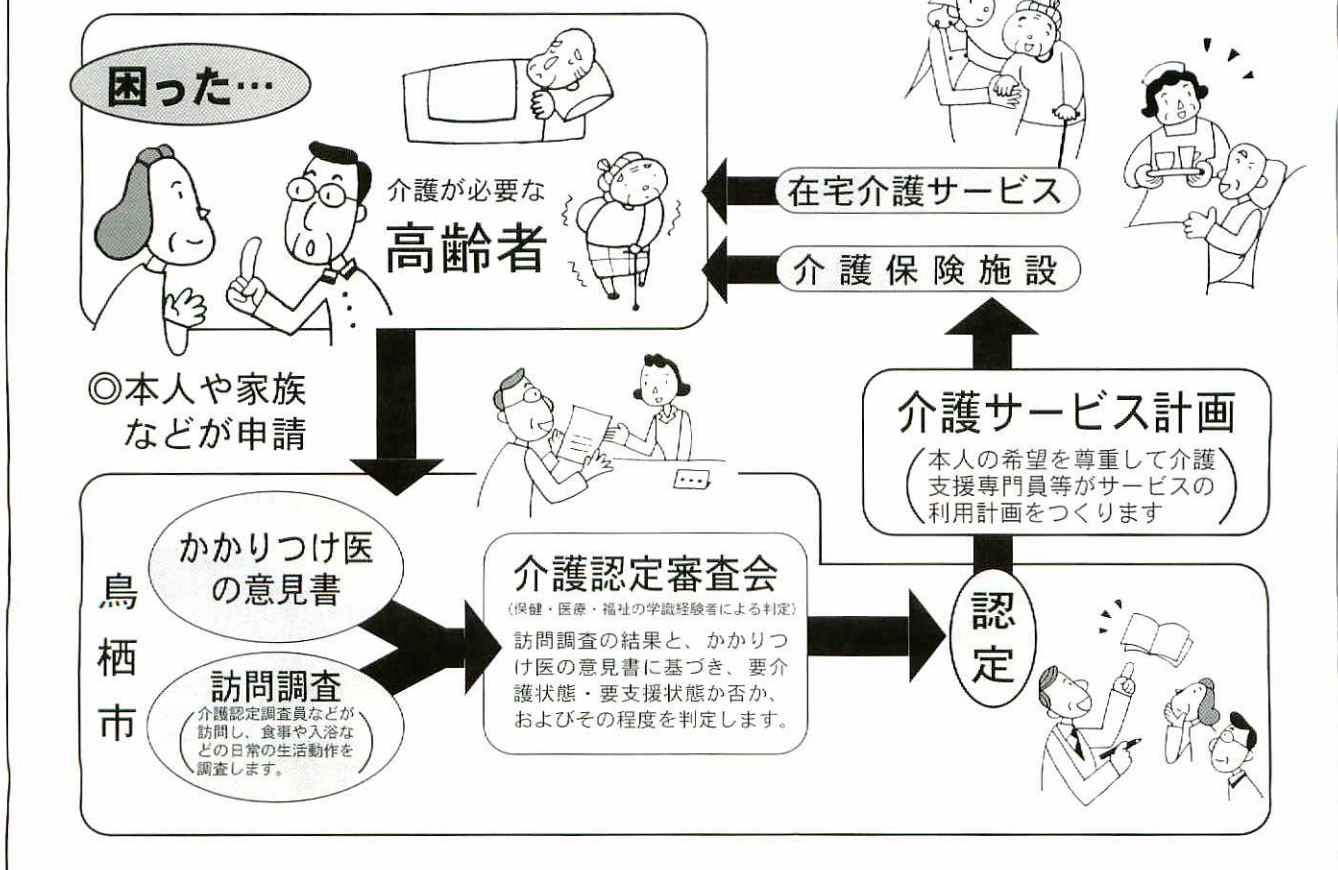

予算の執行状況

平成10年4月1日から同年9月30日までの鳥栖市の財政状況をお知らせします。

平成10年9月30日現在



大規模改造工事を終えた鳥栖中学校（普通教室棟）

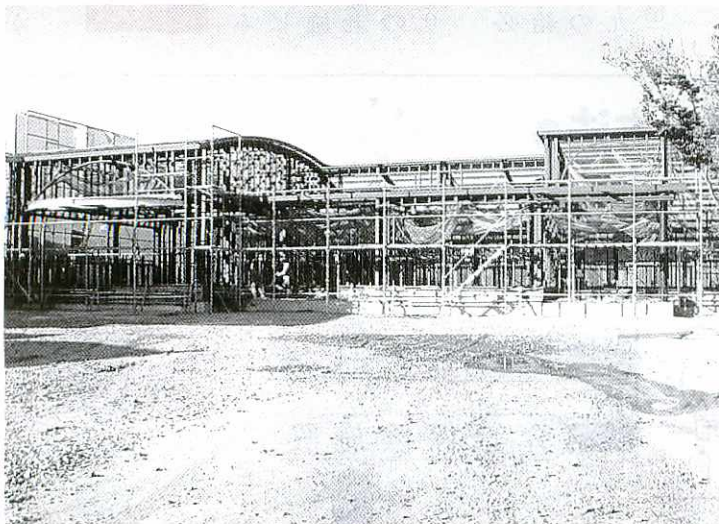

来年の完成を目指し工事が進む「ひかり園」

市民負担

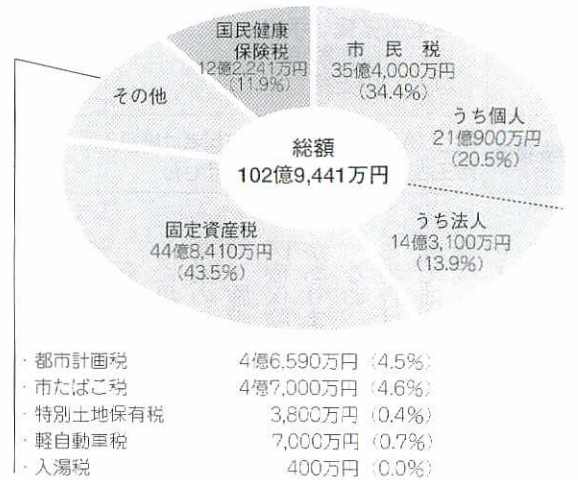

◎1世帯・1人当たり◎

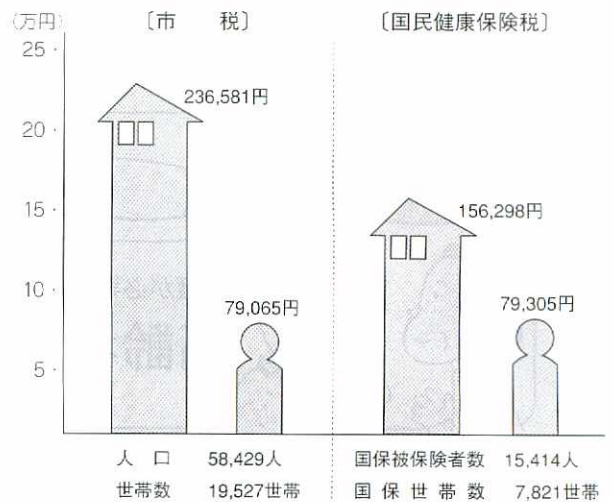

市有財産

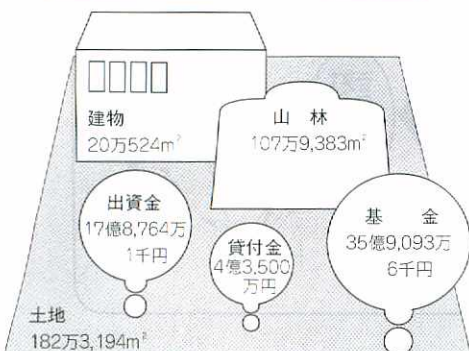

一時借入金

一般会計	0円
特別会計 国民健康保険	0円
老人保健	0円
下水道	0円
農業集落排水	0円
鳥栖駅東土地区画整理	1億8千万円

市 債



平成 10年度歳入歳出

収入と支出

	〔歳入〕 予算額	収入済額	(%) 収入率	〔歳出〕 予算額	支出済額	(%) 執行率
一 般 会 計	193億2,183万4千円	95億4,210万1千円	49.4	193億2,183万4千円	86億 579万8千円	44.5
特別会計						
国民健康保険	37億6,999万円	18億1,172万円	48.1	37億6,999万円	13億5,160万4千円	35.9
老人保健	59億2,452万円	26億9,285万3千円	45.5	59億2,452万円	25億5,820万8千円	43.2
下水道	44億8,694万6千円	12億7,232万4千円	28.4	44億8,694万6千円	9億8,960万2千円	22.1
農業集落排水	7億2,204万5千円	1億 492万4千円	14.5	7億2,204万5千円	5,386万6千円	7.5
鳥栖駅東土地区画整理	5億 753万4千円	6,595万9千円	13.0	5億 753万4千円	9,103万3千円	17.9
水道事業						
収益的収支	13億6,159万6千円	5億9,718万9千円	43.9	12億4,738万6千円	3億2,050万1千円	25.7
資本的収支	15億9,188万円	7,632万4千円	4.8	21億6,954万円	3億2,685万円	15.1

◎ 一 般 会 計 ◎

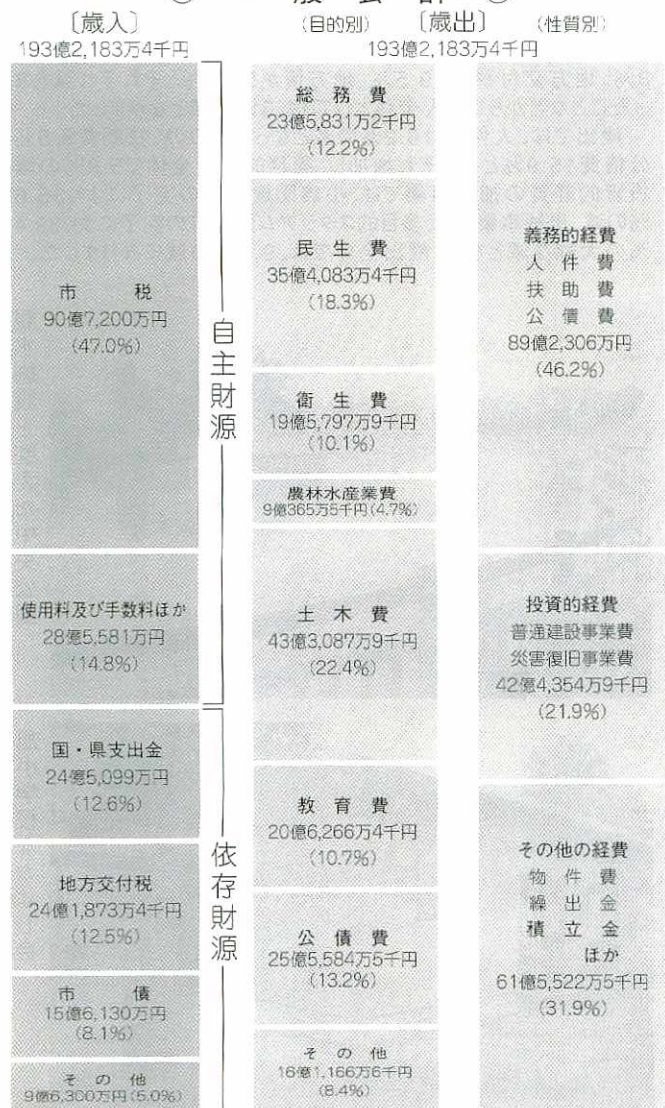

平成10年度は、歳入面では依然として厳しい経済状況の下、市税の伸びは期待できず、一般財源の安定的確保がますます難しくなっています。歳出面では公債費、扶助費等義務的経費の増加に加え、大型プロジェクトの継続的推進及び街路や公共下水道等の生活基盤の整備や、平成12年度より開始される介護保険をはじめとする住民福祉、教育文化向上のための行政需要の増大により厳しい局面を迎えています。

このような状況の下で、今後急速に進展する少子高齢化や行政需要の多様化に財政が弾力的に対応していくためには、従来にも増して行財政全般の見直しを行い、施策の必要性、効果、優先度及び後年度におよぼす財政負担などを十分考慮し、限られた財源の重点的かつ効率的な配分を図り、財政の健全化及び市民福祉の向上に努めていきます。

主な事業

- 心身障害児通園施設建設事業…………… 1億 456万4千円
- 合併処理浄化槽設置事業…………… 4,675万2千円
- 焼却炉定期点検補修工事…………… 1億1,050万円
- 老朽農業用水路改修事業…………… 2,045万円
- 商店街環境整備推進事業…………… 1,000万円
- 防衛施設周辺整備事業…………… 3,250万円
- 地方道路改良事業（荻野・相比線）…………… 1億1,383万8千円
- 緊急地方道路整備事業（轟木村田線ほか）…………… 1億2,500万円
- 道路側溝等工事…………… 1億6,700万円
- 道路舗装工事…………… 1億5,000万円
- 道路新設改良事業…………… 9,101万5千円
- 排水路整備事業…………… 5,000万円
- 街路事業（曾根崎・高田線ほか）…………… 4億5,502万4千円
- 公園事業（八ツ並公園ほか）…………… 1億5,500万円
- 鳥栖中学校大規模改修事業…………… 1億8,450万円
- なかよし会（基里）施設整備事業…………… 1,950万円
- 埋蔵文化財発掘調査事業…………… 1,752万円
- 公共下水道事業…………… 44億8,694万6千円
- 農業集落排水事業…………… 7億2,204万5千円
- 鳥栖駅東土地区画整理事業…………… 5億 753万4千円

収入と支出

	〔歳入〕	〔歳出〕	〔差引〕
一 般 会 計	200億2,849万1千円	197億4,075万2千円	2億8,773万9千円
特別会計			
国民健康保険	36億8,345万7千円	35億 915万8千円	1億7,429万9千円
老人保健	55億7,599万4千円	55億7,599万4千円	0円
下水道	39億5,740万5千円	39億4,136万5千円	1,604万円
農業集落排水	12億2,454万9千円	12億2,454万9千円	0円
鳥栖駅東土地区画整理	8億1,334万円	7億9,841万7千円	1,492万3千円
水道事業			
収益的収支	12億5,332万9千円	10億9,872万円	1億5,460万9千円
資本的収支	6億1,277万7千円	9億6,634万円	△3億5,356万3千円

◎ 一 般 会 計 ◎

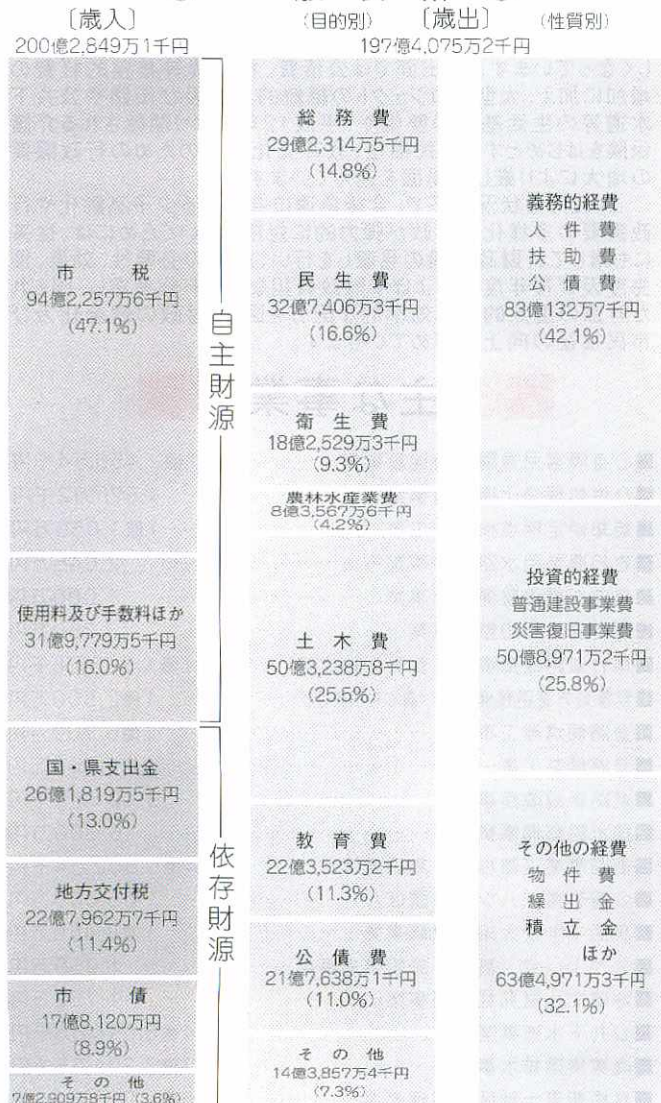

平成9年度の歳入は、前年度に比べ市税2.9%、県支出金2.9%とそれぞれ増加したものの、国庫支出金が10.8%、地方交付税が19.5%、地方債が53.7%とそれぞれ減となったことなどから、歳入全体として11.3%の減となりました。

歳出では、人件費は0.2%の減となったものの、扶助費8.5%、公債費15.9%とそれぞれ増加し、義務的経費全体で5.9%の増、投資的経費の補助事業では、小鳩園建設等の完了により35.6%の減、単独事業では、多目的スタジアム建設等の完了により39.4%の大幅な減となり、歳出全体では、9.7%の減となりました。



親水施設を整えた中央公園



旭小学校なかよし会

平成10年を振り返る

1998

1月 JAN.

15日 「成人の日」九百二人が大人の仲間入り
 ♪ 第三十六回鳥栖市祝成人・第十回高校生鳥栖十キロロードレースで、千二百八十七人が力走
 17日 広島カープ・緒方孝市選手らが参加して市民球場で「ふるさと野球教室」

20日 鳥栖・三養基地区消防事務組合が大規模地震を想定した職員の抜き打ち参集・出動訓練

2月 FEB.

1日 市教育委員会がインターネットホームページ開設
 10日 東京エレクトロン(株)佐賀事業所をエコオフィスに認定



「サン・コーポラスつばさ鳥栖」藤木町に完成

28日 雇用促進住宅「サン・コーポラスつばさ鳥栖」が藤木町に完成

3月 MAR.

2日 市と鳥栖郵便局が道路破損情報の提供で協定
 15日 「スポーツコンベンションin鳥栖」を開催
 31日 桜町・松原町・田代外町など一〇六・一haで下水道



市内初の市営駐車場が「虹の橋」側にオープン

供用区域を拡大
 1日 鳥栖駅東虹の橋そばに市営駐車場がオープン
 5日 98JFL(ジャパン・フットボールリーグ)が開幕
 11日 鳥栖スタジアムで初の人前結婚式
 17日 高田町、安楽寺町、水

4月 APR.

10日 千歳地区農業集落排水施設が通水



千歳地区農業集落排水施設が通水

屋町を対象に「千歳地区農業集落排水施設」通水式
 12日 防災パトロール
 17日 第三十七回市民体育大会が始まる
 20日 宝満川右岸河川敷で佐賀県総合防災訓練
 28日 シルバー人材センター五周年記念式典

5月 MAY.

1日 鳥栖スタジアムで初の正式加盟決まる
 26日 「ヒヤーガンサン古墳」現地説明会を開催



彩色装飾古墳「ヒヤーガンサン古墳」

6月 JUN.

13日 サガン鳥栖の選手らが参加してサッカー教室開催
 20日 サンメッセ鳥栖で「第37回市民体育大会」総合開会式

害時の情報交換・施設使用などで協定
 4日 サンメッセ鳥栖で「水屋村山王橋」の模型展示と記念講演会
 5日 鳥栖スタジアムで九州初のラクロス国際親善試合
 11日 サガン鳥栖の法人設立総会開催

8月 AUG.

1日 介護保険のための「高齢者等実態調査」を開始
 11日 北部丘陵新都市にTOWAが進出
 23日 第三十四回佐賀県スポーツ少年団大会を開催
 26日 北部丘陵新都市にアステムが進出

9月 SEP.

10日 サガン鳥栖、Jリーグ正式加盟決まる
 26日 「ヒヤーガンサン古墳」現地説明会を開催

11月 NOV.

1日 JFL閉幕、サガン鳥栖八位に終わる
 22日 「長崎街道やじうま帖」を開催
 22・23日 「森カップ少年少女サッカー大会&サッカーフェスタin鳥栖」を開催

7月 JUL.

2日 市と市内七郵便局が災

21日 鳥栖地区暴走族追放推進協議会が発足
 ♪ 市バス路線対策協議会

10月 OCT.

19日 学校適応指導教室「みらい」を設置

22日 「長崎街道やじうま帖」を開催
 22・23日 「森カップ少年少女サッカー大会&サッカーフェスタin鳥栖」を開催



関係者がテープカット。住宅地の分譲開始を祝いました

鳥栖北部丘陵新都市で住宅祭

「弥生が丘」住宅分譲を開始

鳥栖北部丘陵新都市「弥生が丘」の一般分譲開始を記念して住宅祭が十月三十日、地域振興整備公団副総裁や山下市長、住宅メーカー関係者など約百人が出席して同新都市内で行われました。来賓として招かれた山口市

長は「古代テクノポリスとして栄えた北部丘陵地区に、近代的なテクノポリスが建設されることは意義深い。人を真ん中に、自然と文化が交流する理想の新都市が実現することを祈念します」とあいさつ。住宅分譲地入口に設けられた

ゲートの下で、関係者がテープカットやくす玉割りを行って、分譲開始を祝いました。今回分譲されたのは、ハウスメーカー十三社による共同分譲十六区画のほか更地分譲十六区画、ハウスメーカーの売り建て用地三区画の合わせて三十五区画。同新都市は地域振興整備公団が平成四年十一月、鳥栖地区百八十五haで本格的な工事に着手。産業用地は既に三社が決定し、今回、一般を対象に住宅地の分譲を始めたものです。新都市開発事業では平成十四年を目標に住宅二千二百戸、七千人が住む新都市の基盤を整備する計画で、同十三年には事業地内に隣接して、JR新駅の開業が予定されています。

藤木の獅子舞 青空の下で勇壮に演舞

市重要民俗無形文化財の藤木の獅子舞が十月二十五日、秋晴れの空の下、同町宝満宮

などで公開されました。獅子舞は同町公民館で演じられた後、獅子、獅子つり、

鉦、太鼓、児童ら総勢約五十人が道行きを行い、宝満宮まで練り歩きました。境内では鉦が打ち鳴らされ、小学一、二年生が演じる獅子つり二人が登場。鉦と太鼓の伴奏で、獅子つりに操られる雌雄の獅子が一頭ずつさまざまな所作を演じ、最後は

二頭の獅子が息の合った舞いを披露。この日は数年ぶりに小中学生が演じる子ども獅子舞も行われ、詰めかけた約百五十人の見物客から大きな拍手が送られました。藤木の獅子舞は藤木宝満神社のおくんちの神幸祭として、土地の悪霊払いや五穀豊



2頭の獅子の動きが徐々に速くなると獅子舞は最高潮に



日本文化の体験を通して交流の輪が広がりました

第9回野点の会 14か国の留学生らが交流

留学生などの外国人に野点を通して日本文化を楽しんでもらおうと、ローズ国際親善アソシエーションが主催する「野点の会」が十一月八日、田代外町の中富文子会長宅の

庭園で開かれました。今年で九回目となる野点の会には、佐賀や福岡県内で暮らすアメリカやタイ、中国など十四か国の学生や社会人約五十人と、同会の会員が参加

しました。来賓として出席した山口市長は「日本で学んだことを自国で伝えてほしい。日本と母国の架け橋になってください」とあいさつ。会場では琴の演奏が流れる中、和服姿のアジアの女性留学生らがお茶と和菓子でもてなし、参加者は日本文化にふれながら親交

を深めました。マレーシア出身のアイシャさんは「いろんな学校の人や日本の人と話ができうれしい」とにっこり。同会は留学生への援助を目的に、昭和六十二年に設立。今年は海外の障害者施設の訪問を始めるなど、新たな国際交流を展開しています。

エイズ教育(性教育)研究発表会

「不安や偏見をなくす社会を」

エイズを正しく理解させ、不安や偏見をなくそうと、学校や家庭、地域が一体となって進めてきたエイズ教育(性教育)の研究発表会が十一月十日、中央公民館などで開かれました。麓小学校、鳥栖中や学校、鳥栖工業高校の三校が、平成八年度から三年間、文部省の指定を受けて関連授業や映画鑑賞、生徒企画の集会など、エイズ

問題に取り組んできた成果を発表したものです。

中央公民館で行われた全体会では、柴田正雄教育長が「エイズやHIV感染を正しく理解することが、偏見や差別をなくすことにつながる。推進指定校の授業・研究をエイズの理解と防止に役立ててほしい」とあいさつ。

三校の研究主任が、県内外の学校関係者ら約四百人にスライドやビデオを使って、エイズ教育の重要性や学校での取り組み、課題などを発表しました。

また、全体会に先立ち、午前中には三校で、公開授業が行われました。鳥栖中三年七組では、血液製剤でHIVに感染した人が受けた誤解や偏見をテーマに、グループで発表。生徒たちは「エイズを正しく理解すれば、偏見はなくなる」「簡単にうつる病気ではないのに、うつると決めつけるのはおかしい」などと、意見を述べていました。

部長の岩橋みゆきさん(三年)は「昨年は出場できなかったのですが、優勝できてうれしい」と話します。



コンクールの舞台上で熱演する鳥栖商高演劇部員

佐賀県高校演劇コンクール 最優秀賞に鳥栖商高演劇部

第四十五回県高校演劇コンクールが十月三十一日から二日間、武雄市文化会館で開かれ、鳥栖商業高校演劇部の創作劇「忘れものは何ですか」が最優秀賞に選ばれました。作品は平成八年九月六日、

朝日新聞「天声人語」で紹介された老婦人の手紙が題材です。電車の座席に座ろうとした老婦人が、少年からいわれのない罵声を浴びせられた話をもとに、同校演劇部顧問の植原俊昭さんが脚本化。老人や少年の内面にある「孤独」や「やさしさ」を見つめる作品に仕

植原さんは「型にはまった演技ではなく、心で演じた舞台だった」と演技を絶賛。

同校演劇部は十一月十一日から大分市で行われる九州大会に出場。演技にさらにみぎをかけ、新たな気持ちで臨みます。

白鳩園幼年消防クラブ 全国優良団体表彰を受賞

市立保育所白鳩園の園児でつくる幼年消防クラブが、このほど、財団法人日本防火協会から優良クラブとして全国表彰を受けました。鳥栖・三

の受賞です。表彰式は十月二十三日、山梨県甲府市で行われ、同園の中園久美子園長に表彰状と記念品が贈られました。

幼年消防クラブは幼年期に防火意識を育てようと、幼稚園や保育園で結成されています。

白鳩園の消防クラブは平成元年五月一日につくられ、園児約九十人が加入。年長の園児約二十人を中心に、園内外で火災予防の活動を行っています。

また、年一回の消防訓練などにも参加し、消防自動車を見たり消防署員の講話を聞いて、火災の怖さを学んでいます。



防火ハッピーを着て火災予防を呼びかける白鳩園の園児たち

楽器を贈り日中交流

田中壽久さん(63歳、養父町)

「若いころから音楽に興味はありました。国境のない音楽を通して中国の子どもたちとの交流のきっかけになれば」と思い楽器を贈りました」



中国の大連市で生まれ小学校三年生の時に帰国。「戦時中は中国から日本に引き揚げて来る途中で多くの犠牲者が出ました。私は幸い無事帰国

できたので、その人たちの供養をしたい」と思い、三年前に帰国後初めて、故郷の大連市を訪れました。

そのとき立ち寄った母校の

東北路小学校(大連市・児童薬千五百人)で楽器が不足していることに

気づき「音楽を通して日中

の子どもたちの交流が深まれば」と楽器

を贈ることを決意。鳥栖市内や久留米市、佐賀市などの知人に中古楽器の寄贈を呼びかけたところ、縦笛やピアノなど約百個が集まりました。

駐福岡中国領事館などで事前に楽器持ち込みの承諾を受けて今年五月、趣旨に賛同し

た知人ら四人とともに楽器を携え大連市を訪問。市内のホテルで母校の肖桂花校長に縦笛やピアノ約百個を手渡ししました。

明善高校在学時、音楽部で声楽を学んだものの楽器の演奏はできず、

詩を作るのが唯一の趣味。

来年には縦笛やアコーディオン、ギター

など約五十点を再度、母校に贈る予定です。「楽器の寄付など、市民のご協力を願いたい。いずれはピアノなど大型楽器も贈るつもり。将来は、演奏のできる子どもも同行して、音楽を通して子ども同士の日中交流を図りたいですね」

あんひと こんひと

76

市役所 三まっぴ

68 都市計画課庶務係

石丸 智章



庶務係では、主に都市計画で決まった道路の新設や、拡張で必要になる土地の交渉と契約を担当しています。また、地図の販売、記念樹の受け付けなどの窓口業務も行っています。みなさんの大切な財産を譲っていただき道路をつくらせていますので、やりがいと重い責任を感じながら毎日市民の方と接しています。

農業

新時代

91

「第二の人生で柿栽培。減農薬の秘密は自家製の炭」

蔵上町の井上二六さん(58歳)は平成八年、養父町の山の傾斜地を開墾。平成九年三月に鳥栖基山農協を退職後、自身の健康管理を兼ねて柿栽培に取り組んでいます。もともと減農薬に関心のあ

った井上さん。約三千平方メートルの土地に日本の柿を定植するのと同時に、山蒲町の才田重夫さんの指導を受けて付近でとれた粘土を用い、炭焼き窯を築造。そこで作った炭を柿の栽培に役立てています。



「炭を柿の根元にそのまま置くだけで殺菌効果があります。また、炭を作る過程で煙からとれる木酢も、柿の葉に

カシ、スギ、ヒノキなどの原木を窯に入れて三日ほど置きます。火をつけて三、四日間燃焼させた後、五、七日かけて冷却。出来上がった炭を窯

タンソ病に効果があるほか、ツンとする匂いでカラスなどの防除にも効果があります」

炭焼きは、まずモウソウ竹や

から取り出し、柿の木の根元に入れていきます。保水・排水性に富む炭は、土壌改良材として効果抜群。木酢は強度の酸性で五百倍に薄めて使用し、殺菌剤としてキャベツや稲などにも効果があります。「ここ一年中果物がなるようにしたいが、炭焼きに関してはまだ勉強不足。これからは月に一度のペースで炭を作りたい。柿は来年からの本格出荷を目指しています」

「世界最大の地上絵」

平成3年11月24日日曜日晴
「J.C.メンバーと同行し自衛隊目達原基地へ。商工会議所大石副会頭等と共にヘリコプターに搭乗。鳥栖駅ヤード跡地の地上絵(ドリムパズル)を上空より確認。ギネスの記録に挑戦するすばらしい作品だった」。以上は私の日記の一部である。当時鳥栖青年会議所のメンバーは、広大なヤード跡地で、なんであんな祭

等官民一体でのまち起しを実践し、鳥栖市が持つ集客力の強さをアピールしていた。このときは、一平方メートルのダンボール二万二千枚を市民の協力で地上に並べ、縦百メートル、横二百メートルの地上絵を完成。鹿児島県川内青年会議所が持つギネス認定記録を二平方メートル上廻る新記録を達成した。

この地上絵は、十字の鳥栖ジャンクションから宇宙に向けて発車するSLに、右手に若葉を掲げ、左手で銅鑼をかつく彌生の少年が乗った見事な絵柄、満天の星も描かれ、未来に向けての夢と希望が表現されていた。私達は、ギネスの認定を受けるための証人として空を飛んだのである。その後この絵はギネスブックに世界最大の地上絵として掲載され話題を呼んだ。平成四

年、鳥栖市がいち早く学校給食用食器を陶磁器に切りかえた時の絵柄にも、迷うことなくこの絵を採用させて貰った。去る十一月十六日私は鳥栖北小学校で「私の少年時代」と題して講演。その中でもこの地上絵に触れ、未来を担うすばらしいリーダーになるように訴えた。講演の後児童と共に給食をいただいたが、彌生の少年が羽ばたく陶磁器食器

に改めて感動した。J.C.の諸君の熱情がヤード跡地に明りを灯し、鳥栖市はいま躍進の途上にある。ピアノフツベルの栖サンメッセ、翼をくださいの歌が響き、勝利の女神…ニケの翼を描いた野田勲先生作「フューチャーズウイング」が飾られる鳥栖スタジアム。今こそ風を乗り越えて進む市民パワーの結集を期待している。(山下)

第四十七回鳥栖市少年野球秋季大会は、三十一チームが参加して十月二十五日から開かれました。準決勝と決勝は十一月三日、市民球場で行われ、曾根崎町チームが第三十三回大会以来七年ぶり、六度目の優勝を飾りました。

決勝戦は、準決勝で宿町を11-3で破った田代本町と加藤田町を4-3で下した曾根崎町が対戦。



7年ぶり6度目の優勝を飾った曾根崎町チーム

Viva!ピバ
スポーツ⁸⁸

少年野球秋季大会

曾根崎町が7年ぶり優勝

田代本町先攻の試合は二回裏、曾根崎町の四番・執行君が中前安打で出塁後、平野将君の送りバントをもたつく間に、執行君は三塁まで進塁。一死後、平野貴君のスクイズで二人が返り、二点を先取しました。

優勝した曾根崎町の黒田稔監督(44歳)は「二人の投手の出来がよく、バックも良く守ってくれました。攻撃面では日ごろのバント練習が実り、きちんと決めてくれました」と話しました。

会社で見つけた

さわやかさん(68)

鳥栖市地域振興財団は平成八年四月、京町で事業開始。スタジアムはじめ市民体育館、陸上競技場、プールなど、市のスポーツ施設の管理運営をしています。職員は嘱託を含め二十四人。

私は財団の事業開始時から、各体育施設から来る伝票の整理やチケット販売、視察者の案内などを担当。来訪者に対しては言葉づかいに気をつけ、笑顔で応対するよう心がけています。趣味は小学校二年生から習っている書道。今年は、市や県の展覧会にも出品しました。市内にも大型店舗ができ、久留米や福岡などまで行かなくて済むようになったのはいいですね。



鳥栖市地域振興財団勤務

久保 敦子さん
(23歳、轟木町)

保健

骨粗鬆症検診

市では、骨粗鬆症検診(骨密度測定)を次のとおり行います。

対象は三十歳以上で、昨年、骨粗鬆症検診を受けていない人。検診は右手のレントゲン撮影を行い、骨の密度を調べるものです。各会場とも先着百人で締め切ります。

① 最初に保健センター(☎3650)へ申し込んでください。時間はいずれも、午前は九時半〜十一時、午後は一時半〜三時です。

② 一月十四日(木) 午前11時 麓公民館▽午後11時 旭公民館▽同二十一日(木) 午前11時 保健センター▽同二十一日(金) 午前11時 基里公民館、午後11時 鳥栖公民館▽同二十六日(火) 午後11時 田代公民館

パパ撮っし(135)



西山和正さん・洋子さんの長女・2女

さやかちゃん・せりかちゃん(3歳、1歳8か月・儀徳町)

● パパからひと言 さやかとせりかはいつも仲良くよし?

ニコニコバランス教室

鳥栖保健所では、ふとりぎみで悩む三歳児から就学前までのお子さんとその保護者を対象に、「ニコニコバランス教室」を開きます。

健康やかなお子さんの成長を見守っていくために、身体バランス・生活のバランスを見直してみませんか。申し込みなど詳しくは同保健所健康指導係(☎32162)へ。

とき 十二月十六日(水)、一月十二日(火)、二月八日(月) いずれも午後二時〜三時半

内容 十二月十六日 講演「育ちざかりの肥満について」▽一月十二日 講演「上手に遊ぶ、楽しく食べよう」・実習「簡単おやつづくり」(エプロンと三角巾を持ってきてください)▽二月八日 実習「親子で楽しむエアロビクス」・フリートーク(動きやすい服装でおいでください) 定員 十五組程度

福祉

保育所の入所面接

保育所への入所予定児と家族の状況について、各保育所で面接を行います。

入所の申し込みをしている方は、次の日程のうち第一希望の保育所が該当する日においでください。該当日に来られない方は御連絡ください。時間はいずれも午後一時半から同四時まで。なお、未提出書類のある方は当日持参してください。

詳しくは福祉事務所庶務係(☎3553)へ。

とき	保育所名
18日①	田代保育園
19日②	小鳩園、めぐみ保育園
20日③	白鳩園、下野園
21日④	鳥栖双葉保育園、慈光保育園
22日⑤	いづみ園、鳥栖園

点字カレンダーを差し上げます

点訳ボランティアひまわりでは、「花こぼし」入りの来年版カレンダーを作りました。ご希望の方は十二月十五日までに、市社会福祉協議会(☎3555)へ申し込んでください。

母子家庭等に見舞金申請は今年12月25日までに

今年十二月一日現在、市内に一年以上居住する母子・父子家庭で、義務教育終了前の児童を扶養している方または両親の死亡などで前記の児童を養育している方に励ましの意味で見舞金を贈ります。見舞金申請を福祉事務所まで十二月二十五日まで受け付けています。受付時間は午前九時から午後四時まで。該当者は早めに申請してください。詳しくは同事務所社会係(☎3552)へ。

募集

英会話教室 ALIと話そう 教育委員会では、ALI(外国語指導助手)による英

工業統計調査 平成10年12月31日 通商産業省 都道府県 市区町村

会話教室の受講生を募集します。詳しくは教育委員会社会教育課生涯学習係(☎3694)へ。

とき 一月二十一日から三月十一日までの毎週木曜日(全八回)、午後六時〜同七時四十五分(ただし、二月十一日は祝日のため二月九日(火)に変更)

対象 市役所会議室 対象 学生を除く市民で八回すべて参加できる人

講師 初級クラス 三井エッセイ先生(日本語がある程度話せます)▽中級クラス ジョナサン先生(日本語が少し話せます)▽上級クラス ベンジャミン先生(日本語はあまり話せません)

受講料 千五百円(資料代など) 定員 各クラス十人

申し込み 十二月十八日(必着)までに、希望するクラスと住所・氏名・電話番号を書いて、往復はがきで教育委員会社会教育課・英会話担当(〒841-8511 住所不要)へ。応募者多数の場合は抽選を行い、一月十八日までに通知します。

危険物安全週間標語

毎年六月の第二週は「危険物安全週間」です。消防庁などでは、危険物の災害防止と貯蔵・取り扱いの安全を呼びかける平成十一年度の標語を募集します。

対象 制限なし 応募方法 官製はがき一枚に標語一点を記載し、郵便番号、住所、氏名(ふりがな)、年齢、性別、職業、電話番号を明記のうえ、十二月二十四日

(必着)までに危険物安全週間推進協議会(〒105-0001東京都港区虎ノ門二丁目一六日本消防会館五階(財)全国危険物安全協会内 ☎03-3597-8393)へ。

催し

県民芸術文化劇場

県では「リチャード・ストルツマン&仲道郁代コンサート」を開きます。詳しくは県庁県民生活課(☎0952-7340)へ。
 (土)午後六時半開演
 と き 平成十一年二月六日
 ところ 伊万里市民会館
 曲目 ドビュッシーの亜麻

サンメッセ 家族映画会「友情」



市文化振興財団では、年末家族映画会を開きます。上映作品は三船美佳主演の「友情(フレンドシップ)」。

色の髪のおとめ、クラリネットのための第一狂詩曲ほか
 入場料 全席自由二千円
 チケット 十二月二十日から鳥栖市民文化会館ほかで発売予定です

やまびこ山荘でクリスマスディナー

五周年を迎えた河内町の「やまびこ山荘」では、十二月二十三日(水)から同二十五日(金)までの三日間、クリスマスディナーが楽しめます。ご家族、友人、カップルで特別メニューをお楽しみください(予約が必要です)。また、同山荘では忘新年宴会もお受けします。みなさんでご利用ください。予約申し込みなど詳しくは同山荘(☎5005)へ。

お揃いでおいでください。詳しくは同財団(☎22121)へ。
 と き 十二月十九日(土) 午後二時・同四時半・同七時(三回上映)
 ところ サンメッセ鳥栖四階ホール
 入場料 一般五百円、中学生以下三百円

クリスマスお話し会

市立図書館では、毎年恒例のクリスマスお話し会を行います。詳しくは市立図書館(☎3630)へ。
 と き 十二月十三日(日) 午後二時
 ところ 市立図書館 階視聴覚室

内容 大型紙芝居「番ねずみのヤカちゃん」、パネルシアター「これはジャックのたてたいえ」ほか

ご存じですか

貸し渋り対策で特別保証の新制度

金融機関の貸し渋りで、資金調達に苦しむ中小企業者を支援する金融安定化特別保証制度が創設されました。市が発行する認定書を添えて、金融機関に融資を申し込め、その債務を信用保証協会

が保証します。

保証限度額は普通保証二億円(保証料率〇・七五%以下)、無担保保証五千万円(同〇・六五%以下)、無担保無保証人保証一千万円(同〇・四%以下)です。保証期間は運転資金五年以内、設備資金七年以内で、取り扱い期間は平成十二年三月末まで。市の認定には認定申請書二部、最近二期分の決算書、借入金の状況書などが必要です。詳しくは市商工課(☎)

(☎3605)へ。

とりごえ荘とやまびこ山荘が臨時休館します
 河内町のとりごえ荘では十二月二十五日(金)、やまびこ山荘では十二月二十八日(月)に、全館清掃のため臨時休館します。ご迷惑をおかけしますが、よろしくお願ひします。詳しくはとりごえ荘(☎1002)やまびこ山荘(☎5005)または市農林課(☎3563)へ。

風しん予防接種

問い合わせ：すこやかセンター(保健センター☎3650)へ

風しん予防接種を次の要領で実施します。

- ◎対象=1歳以上の幼児
- ◎実施期間=来年1月4日(月)~同30日(土)
- ◎接種料金=無料
- ◎申し込み=12月19日(土)までに直接、下記の医療機関へお申し込みください
- ◎注意=すでに、風しんの予防接種が済んでいる人は受けられません

医療機関	所在地	電話	実施曜日	実施時間
有吉医院	宿町	☎3526	月~金曜日	14:00~16:00
石田医院	古賀町	☎2722		15:00~17:00
名取医院	儀徳町	☎8008		14:00~17:00
はらだ内科胃腸科	鎗田町	☎1515		14:30~16:30
野下医院	曾根崎町	☎2082		9:00~12:00
今村病院	轟木町	☎5550		14:00~15:00
権藤医院	田代上町	☎2978		16:00~18:00
前山医院	宿町	☎0005		12:00~13:00
宮崎医院	東町	☎2083		13:00~16:00
すがい小児科	神辺町	☎7020		15:00~16:30
武田内科	村田町	☎1011	月~金曜日	14:00~15:30
古賀内科医院	宿町	☎3204	月曜日	15:30~17:00
すぎやま内科胃腸科	神辺町	☎7785	水・金曜日	10:00~12:00
ひよし小児科	宿町	☎2677	火曜日	14:00~16:00
古賀医院	原古賀町	☎3457	火・木曜日	14:00~16:00
玄々堂内科	曾根崎町	☎2151	水曜日	14:00~15:30
斎藤内科医院	東町	☎2016	月・火・水・金曜日	15:00~17:00
高尾医院	京町	☎2328	火・水・木曜日	10:00~12:00
三輪堂医院	元町	☎2281	火・水・木・金曜日	14:00~16:00
むらかみ小児科	古野町	☎2450	火曜日	14:00~15:00
じゅんせんせいのこども総合クリニック	下野町	☎2333	月~金曜日	9:00~12:00
			土曜日	14:00~18:00
				9:00~12:00

スポーツコンベンションin鳥栖スタジアム 横浜ベイスターズ 権藤監督招き講演会



スポーツを通したまちづくりを進めようと鳥栖市地域振興財団では、市と共催で「ス

ポーツコンベンションin鳥栖スタジアム」を開きます。

内容は、鳥栖市出身で今シーズン横浜ベイスターズをプロ野球日本一に導いた権藤博監督を招いての講演会のほか、ダーツ、ラクロス、シャッフルボードなどのニュースポーツ教室を予定しています。参加無料。

消防自動車等 スケッチ大会 入賞おめでとう

鳥栖・三養基地区消防事務組合が行った消防自動車等スケッチ大会には、鳥栖・三養基地区の児童や園児から百六十四点の作品が寄せられました。審査は小学一年生から三年生までの作品百二十五点について行われ、入賞者は次の

とおりです(敬称略、市内小学校児童のみ)。
 〔二年生〕金賞Ⅱたかおゆうすけ(田代小) 銀賞Ⅱしばた(鳥栖北小) ひらたみほ(同) 銅賞Ⅱながとしりゅういち(同) とくぶちあきと(同) ぬくみずあいら(鳥

スポーツをこよなく愛する方やスポーツに興味のある方、スポーツを通したまちづくりに関心のある方など、どなたでも参加できます。ぜひご参加ください。
 と き 十二月五日(土) 午後零時五十分
 ところ 鳥栖スタジアム
 持つてくるもの ニュースポーツ教室に参加する人は運動靴
 申し込み 同財団(鳥栖スタジアム内 ☎1360) へ

〔二年生〕金賞Ⅱきたしまさくら(田代小) まだちひろ(旭小) ふくだたろう(同) 銀賞Ⅱたくまゆい(鳥栖北小) なりとみのぞみ(田代小) もうりこうすけ(鳥栖小) 銅賞Ⅱいそのみほ(鳥栖北小) にしやまあさこ(同) ちだしようこ(旭小) まつぐまあか

ね(鳥栖小) 〔三年生〕金賞Ⅱたかはしゆい(鳥栖北小) 銀賞Ⅱぬくみずゆき(鳥栖小) 銅賞Ⅱきのこ(同) と内田さん(鳥栖中三年) 〔市賞〕緒方大地(鳥栖中三年) 〔市議会議長賞〕岡本由莉香(若葉小五年) 樋口由香(基里中一年) 〔教育長賞〕石橋貴恵(麓小六年) 末安麻里(鳥栖西中三年) 〔入選〕松本まどか

したまちこ(旭小) みやぞのわたる(田代小) ごんどうさき(同) こがたかひろ(若葉小) 〔市賞〕緒方大地(鳥栖中三年) 〔市議会議長賞〕岡本由莉香(若葉小五年) 樋口由香(基里中一年) 〔教育長賞〕石橋貴恵(麓小六年) 末安麻里(鳥栖西中三年) 〔入選〕松本まどか

〔市議会議長賞〕岡本由莉香(若葉小五年) 樋口由香(基里中一年) 〔教育長賞〕石橋貴恵(麓小六年) 末安麻里(鳥栖西中三年) 〔入選〕松本まどか

なれるかな
 なりたいな
 君の心の友だちに
 緒方大地(麓小四年)

きつとある
 大樹のような
 あたかき
 内田美智代(鳥栖中三年)

〔市議会議長賞〕岡本由莉香(若葉小五年) 樋口由香(基里中一年) 〔教育長賞〕石橋貴恵(麓小六年) 末安麻里(鳥栖西中三年) 〔入選〕松本まどか

12月29日は青空市

12月29日(火) 午前8時半、市役所前広場。市内でとれた新鮮な野菜や産地直送の正月用品、無添加・無農薬の手作り味噌、家庭から持ち寄った日用雑貨などを販売。市消費者グループ・青空市場グループ主催。詳しくは生活環境課市民相談係(☎3576)へ。

鳥栖こども劇場例会 まのあけみコンサート

12月13日(日) 午後6時半開演、中央公民館。会員制で入会金200円、月会費1,000円(4歳以上)。詳しくは同劇場(勤労青少年ホーム内 ☎7415)へ。

民族歌舞団わらび座公演 「いのちの祝祭」

12月11日(金) 午後6時半開演、市民文化会館大ホール。前売り指定席4,000円、自由席3,500円、子ども(4~15歳)2,000円。当日券は500円増。チケットは市民文化会館、油屋各店、ニコニコドー鳥栖店ほかで発売中。詳しくは、わらび座を観る会・平川(☎4097)へ。

九電ふれあい劇場

12月6日(日) 午後2時開演、中央公民館。劇団「熊本たけのこ会」による人形劇「雪わたり」と「タマ坊といっしょに」を上演します。入場整理券300円。市内主要プレイガイドと九州電力鳥栖営業所で発売中。詳しくは同営業所(☎2194)へ。

国の教育ローン

高校や大学、専修学校などに入学・在学する学生を対象とした「国の教育ローン」制度があります。融資限度額は一人につき200万円以内。年利2.3%。申し込みなど詳しくは国民金融公庫佐賀支店(☎0952-3341)へ。

高齢者就職情報

高齢者就職相談室(市民課横)では、高齢者への職業紹介や雇用相談を行っており、現在、企業から次のような求人申し込みがあります。仕事の内容や勤務条件など詳しくは同相談室(☎3556)へ。

- ◎製造補助(藤木町)：男50~60歳、15万6千680円、16万3千800円
- ◎警備業(轟木町)：男40~60歳、13万、13万5千円
- ◎厨房、ホール(西新町)：性別不問16~65歳、時給650~800円
- ◎企画、リサーチ(松原町)：性別不問30~60歳、20万、30万円
- ◎苗木育成員(北茂安町)：女30~60歳、13万、14万円
- ◎ウエイトレス(基山町)：女16~60歳、時給620円

ガッツ Guts サガン鳥栖

高寄選手、決意新たに

二人は、山下市長や平塚元・市地域振興財団理事長、中村安昭・サガン鳥栖社長の三人の立ち会いのもと、婚姻届に署名。指輪の交換では、新郎の指に指輪がなかなか入らず、高寄選手が千絵さんにやさしく声をかけるシーンも見られました。

フィールドにはチームメイトや友人、親族など約百人が参列。メインスタンドには多くのサポーターが駆けつけ、太鼓を鳴らし、拍手、声援を送って晴れの門出を祝福しました。

サガン鳥栖の主将でゴールキーパーの高寄理貴選手（28歳）が十一月七日、鳥栖スタジアムで会社員・林千絵さん（22歳、佐賀市）と三組目の人前結婚式を挙げました。二人は共通の友人を通じて知り合い、二年ほどの交際を経てゴールインしたものです。

ゴールを守る「守護神」の挙式らしく、フィールド中央には屏風の代わりにゴールポストが置かれ、その前まで敷かれた赤いじゅうたんの上新郎新婦がゆつくりと入場。



「おめでとう」の祝福に、手を振って応える高寄選手と千絵さん

山下市長は「高寄さんはサガン鳥栖の守護神として、千絵さんは家庭を守る女神として、二人で力を合わせてがんばってください」と激励。サイドスタンドの電光掲示板にも「理貴さん、千絵さん、御結婚おめでとうございませう」の文字が描かれ、二人の明るい未来を約束するかのようにつつしりと浮かび上がっていました。

千絵さんは「感動しました。理貴さんを支えていきます」と喜びを語り、高寄選手は「自分にも守る人ができました。これからは二人力を合わせて頑張ります。でも、サッカーは守りに入らず、積極的にプレーしたい」と決意を新たにしています。

中世山城と筑紫氏

Vol.78 筑紫氏の城と領地 その七

勝尾城 応永年間（一三九四～一四二六）の後、勝尾城が記録に見えるのは延徳元年（一四八三）のことで、『九州治乱記』に「十一月二十三日、太宰少貳政資筑前を打出て、肥前國養父の城山に於いて、渋川刀禰王丸と相戦う……」と出てきます。この養父の城山は勝尾城のことと考えられ、このときの記録によれば、渋川方には千葉興常が味方して両軍散々戦ったが、渋川・千葉の軍兵多く討たれて、刀禰王丸は筑後國へ退いたと記されています。

その後、明応六年（一四九六）柳行李は、コウリヤナギの木の枝の皮をはいで乾燥させ、麻糸で編んだ四角いかこです。田代の薬屋さん（配置売薬）が

筑前・肥前地方の所々を討ち從えた少貳政資に対し、周防の大内義興が四國・中国地方の軍勢を催して、九州へ攻め入ります。少貳方は軍勢を二手に分け、子供の少貳高経が勝尾城に立てこもり大内勢に備えます。

この時のことを『九州治乱記』では、「……大内の軍兵……太宰府へ入替り、これを本陣と定め、……その勢二万余騎、……木山に陣を取



大内義興騎馬画像（山口県立山口博物館所蔵）

り、瓜生野口より勝尾城に押寄せ。……城中の兵、命を際に防ぎ戦いしかども、ついに討ち負けて、筑紫下野守満門・東彈正少弼尚頼が両勢多く討たれ、満門・尚頼大内に降参す。高経今は叶い難く、勝尾の城を落ちて……」と書いています。

使った行李は五段重ね式になっていて、商売道具一式を収納し、重ねた行李ひとつを背負って行商していました。

一番上の段には配置帳、そろばん、財布などを、二段目には紙風船などのみやげ品、三段目・四段目には新しい葉、五段目には得意先から回収した薬を入れていました。

五段の行李を重ねて風呂敷で包み、「中ぐり」という帯をかけ、

戦前は厚司という着物をまとい、前垂れをかけ、風呂敷つみの柳行李を背負い、脚絆をまき、地下足袋を履いたスタイルが配置売薬の代名詞でしたが、次第に風呂敷が行李用のカバンとなり、戦後は、背広とトランクが配置売薬のスタイルとなっていきました。

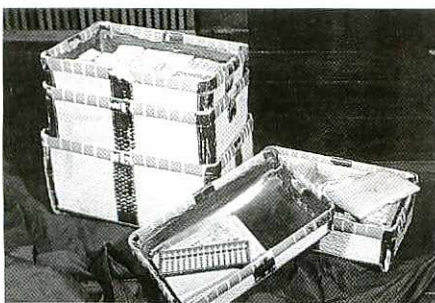

行商の商売道具一式を収納する柳行李

消えゆく民具

VOL.106 ● 柳行李

【売薬用具編】

鳥栖の母なる山、九千部山

九千部山は、福岡県との境をなす脊振山脈の一つの峰で、花崗岩からなっています。鳥栖・三養基郡では最も高く八四七・五m。

山頂には、俗に「基肄養父べんじやさん」と呼ばれる弁財天（水の神）の祠が三階建て木製展望台のすぐ下にまつられ、付近はテレビ中継所や無線基地となっています。九千部山は、かつて豊前、筑前、肥前と豊後、筑後、肥後の『三前三後』が見渡せる山と呼ばれていました。山頂展望台の眼下、石谷山に続く南斜面にはブナ林を主とする自然



九千部山頂からは鳥栖市街が一望に（左手前は弁財天）

林が広がり、晴れた日には、南に鳥栖市内や筑後平野、佐賀平野、有明海などを一望。振り返ると、福岡の市街や博多湾までが見渡せ、一大パノラマをつくっています。

「九千部」の名の由来には二つの説があります。一つは、平安時代に性空上人の伴僧・隆信沙門が綾部郷（現中原町）一帯に続く風水害を鎮めようと、この山で四十九日間の法華経一万部読経に入ったが、美女に化身した白蛇にたぶらかされて命を絶たれ、九千部の読経で終わったという説。もう一つは、萬歳寺の開山・以享謙禪師が一万部読経の誓願を立てたが、やはり白蛇によって九千部で断念したという説です。

脊振山系の蛤岳から九千部を経て基山に至るルートは、整備された九州自然歩道です。九千部山頂付近から石谷山にかけては、ブナ・アカガシ林、アカマツ林、

シイカシ林、コナラを主とする落葉樹林。ブナ林にはブナをはじめ、イヌシデ、ミズナラ、アカガシ、シロモジ、ヤマツツジなどが鬱蒼と繁っています。九州では通常、標高千m以上でしか見られないブナ林も、八百m程度のここで見られるのが特徴です。また、四国南部や台湾だけにあるとされていたサクラツツジが発見され、今では同ツツジの北限とされています。

自然林のこの一帯は、さまざまな鳥の餌が豊富で、野鳥たちの格好の「栖」ともなっています。繁殖地としてだけではなく、渡り鳥のコースともなり、五月から八月にかけてはホトトギス、キビタキ、ヤイロチヨウなどがこの地で巣を営みヒナを育成。冬には山麓一帯にルリビタキやカヤクグリなどが渡ってきて、十一月から四月ごろまでを過ごしています。

九千部山の自然林は豊富な水をたたえ、ここからは大木川や安良川、沼川、綾部川が流れ出し、鳥栖地域の水の供給源となっています。豊富な水と新鮮な空気を供

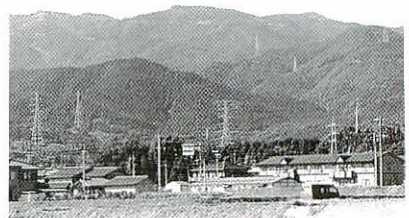

蔵上町から望む九千部山

給し続ける九千部山。鳥栖の母なる山は、リフレッシュの場としても格好の地です。天気の良い日に、あなたも森林浴をしてみませんか。登山は福岡県側からでもできますが、市内からは①河内ダム―大峠②河内町転石―大谷③牛原町東橋―筑紫神社④お手洗の滝―石谷山の四ルートです。

DISCOVER TOSU

ふるさと再発見

Vol. 35



人	□	平成10年11月1日現在	() 内は前月比
総数	男	女	世帯数
58,515(+86)	28,193(+56)	30,322(+30)	19,589(+62)

12月の納税

固定資産税（3期分）
国民健康保険税（7期分）

納期限●12月25日

水道の修繕

鳥栖市管工事協同組合 ☎84-2500

●水道の修繕はすべて上記へお申し込みください