

市報

とす

今号の内容

CONTENTS

地域振興券を交付します…………… 2

◆

リサイクルしましょう…………… 4

若葉地区コミュニティ施設が起工…………… 6

西川さん、田中さんに市民栄誉賞…………… 7

介護保険事業計画策定委員を募集…………… 10

岸田橋が開通…………… 12

幼児・児童の教室、障害者の講座生徒募集…………… 〳



野鳥のさえずる自然を満喫

郷土資料講座「バードウォッチング」が2月14日、朝日山で開かれました。参加者は日本野鳥の会の講師の案内で、3時間かけて山頂を経由して安良川までのコースを歩き、双眼鏡や望遠鏡で約30種類の野鳥を観察。ルリビタキなどのめずらしい鳥にも出会い、美しい姿に見入っていました。

3

平成11年 No. 873

1日号

地域振興券(商品券)を交付します

子育て支援と地域経済活性化のために



地域振興券(商品券)は、若い親の層の子育てを支援し、あるいは老齢福祉年金などの受給者や所得が低い高齢者層の経済的負担を軽減することにより、個人消費の喚起・地域経済の活性化を図ることを目的に交付されます。国の補正予算の成立を受けて、鳥栖市でも「地域振興券」を交付することになり、このほど実施内容が決まりました。そこで今号では、地域振興券の交付対象者や交付額、手続き方法などについてお知らせします。

交付対象者

交付対象者は、平成十一年一月一日(基準日)現在で次の(1)〜(4)のいずれかの要件を満たす人です。

(1) 十五歳以下の児童がいる世帯の世帯主

① 住民基本台帳法の規定を受ける人

② 外国人登録法第四条第一項に規定する永住者など

※十五歳以下の児童とは、昭和五十八年一月二日から今年一月一日までに生まれた人です。詳しくは市民課(☎3581)へ。

(2) 老齢福祉年金の受給者など

ア. 次のいずれかの年金・手当の受給者など

- a 老齢福祉年金
- b 障害基礎年金
- c 遺族基礎年金
- d 母子年金、準母子年金または遺児年金
- e 児童扶養手当
- f 障害児福祉手当または特別障害者手当など(一部非課税要件があります)

イ. 次のいずれかの該当者

- a 生活保護の被保護者
- b 社会福祉施設への措置入所者など

(3) 六十五歳以上で、平成十年度分の市民税(所得割)が非課税の寝たきりの人

地域振興券使用の具体例

| | |
|-----------|---|
| ○ 使用可 | 小売り、飲食店、クリーニング、理美容、旅館、医療、運輸通信業(旅行業を含む)、交通機関(JR・バスの切符、有効期間が9月30日までの定期券、タクシー)、新聞購読料など |
| × 使用不可 | 電気・ガス・水道料金、NHK受信料、馬券など公営ギャンブル、宝くじ、預金・出資や債権の支払い、有価証券の購入、商品券やプリペイドカード(ビール券、テレホンカード、オレンジカード、ハイウェイカード、パチンコ店のプリペイドカードなど)、切手・はがき、税金、金(ゴールド)など |

市内の『地域振興券取扱店』で

(4) 六十五歳以上で、平成十年度分の市民税(所得割均等割の両方)が非課税の人

※(2)〜(4)の対象者は、「臨時福祉特別給付金」の交付対象者と同じ要件です。なお、六十五歳以上の人は、昭和九年一月一日以前に生まれた人です。

詳しくは福祉事務所(☎3554)へ。

地域振興券を取り扱う小売店やサービス業などの事業所で、市に登録した者を「特定事業者」といい、鳥栖市が交付する地域振興券は市内の特定事業者に限り使用できます。特定事業者には「地域振興券取扱店」のポスターとステッカーを表示しています。なお、使用できる範囲は、右の表のとおりです。

地域振興券の対象になる商品やサービスは、①民間消費拡大の目的に合う②半年以内という期限で消費する③換金

交付額は
1人2万円

①十五歳以下の児童一人につき二万円分
②その他は、対象者一人につき二万円分
①、②の両方に該当すると

性や広域的な流通性がないという三点を基本原則としています。従って地域振興券でビールは買えても、ビール券などの商品券やプリペイドカードには使えません。

詳しくは商工課（☎853605）へ。

使用期限 9月30日

お釣はありません

①鳥栖市が発行する地域振興券は、千円券が二十枚綴りになっています。

②額面千円地域振興券を物品の購入などに使用できませんが、釣り銭は支払われません。

ん。

③使用期限は九月三十日までです。期限を過ぎた地域振興券は無効となります。

④地域振興券は交付された本人、またはその代理人・使用者に限り使用することができ、交換や譲渡、売買することはできません。

⑤紛失や破損・汚損しても、再交付はしません。詳しくは企画課（☎853512）へ。

交付対象者が 転出するとき

今年三月一日から同二十六

日まで、鳥栖市外へ住民票を移す人は、転出に際し交付される「地域振興券未受領証明書」を添付して、転出先の市町村へ申請してください。交付の申請期限は、転出先市町村の交付開始日から六か月以内です。

三月二十七日（交付開始日）以降に転出する人は、鳥栖市で交付を受け、市内で使用してください。



地域振興券は、市内の「地域振興券取扱店」のステッカーのある事業所で使えます

3月27日から申請受付、即日交付

27日（土）28日（日）は、市役所で午後8時まで

地域振興券は三月二十七日

（土）から左表の日程で申請を受け付け、即日交付します。

三月二十七日（土）と同二十八日（日）は、午前九時から午後八時まで、市役所市民ホールで受け付けます。

同二十九日から四月六日まで、市役所のほか、日程表のとおり各地区公民館などでも受け付けます。なお、地区公民館では、該当地区の方のみの受け付けとなりますので、ご注意ください。

手続きの方法

15歳以下の児童が属する世帯の世帯主

市から三月二十日ごろ、「地域振興券引換申請書」を自宅へ郵送します。世帯主は「引換申請書」に必要事項を記入のうえ、市役所または地区公民館へ持参し、「地域振興券」と引き換えてください。なお、交付対象者は住民票の世帯主であり、児童の父母とは限りません。世帯主でない方が引き換えに来られるとき

交付手続きの日程

| 区分 | 15歳以下児童の世帯主 | 左記以外の対象者 |
|------------------------------------|-------------------------|---------------------|
| 3月27日（土） 28日（日） | 9:00~20:00 | 市役所市民ホール |
| 29日（月） 30日（火） 31日（水） | （右の対象） （地区外の人） | 鳥栖地区 鳥栖公民館 |
| | | 田代地区 田代公民館 |
| | | 麓地区 麓老人福祉センター |
| | | （左の対象） （地区外の人） |
| 4月1日（木） 2日（金） 5日（日） 6日（月） | 8:30~17:15 市役所市民コーナー | 8:30~17:15 福祉事務所 |
| | | 基里地区 基里公民館 |
| | | 旭地区 旭公民館 |
| | | 鳥栖北地区 市役所1階第2会議室 |
| 7日（水） 23日（金） | 8:30~17:15 市役所市民コーナー | 8:30~17:15 福祉事務所 |
| 4月26日（日） 9月30日（土） | 8:30~17:15 市民課窓口 | |

※ 3月29日から4月6日までは、地区ごとに地区公民館等で受け付けます。該当地区の方は公民館等へお出でください。受付時間は午前10時~午後3時30分です。

は、委任状が必要です。持ってくるもの（印鑑と本人を確認できるもの（運転免許証、健康保険証、国民年金証書など）

■その他の交付対象者

市から三月二十日ごろ、「地域振興券交付申請書」を交付対象と見込まれる方へ郵送します。交付対象（見込）者は、「交付申請書」に必要な事項を記入のうえ、市役所まで持参してください。

代理人のとき「引換申請書」に併記している「委任状」に必要事項を記入のうえ、代理人の印鑑と代理人本人を確認

たは地区公民館へ持参し、交付の申請をしてください。

申請されると該当の有無をその場で決定し、該当者に「地域振興券」を交付します。持ってくるもの（印鑑と本人を確認できるもの（運転免許証、健康保険証、国民年金証書など）

代理人のとき「交付申請書」の申請代理人欄に必要な事項を記入のうえ、代理人の印鑑と代理人本人を確認できるもの

をご持参ください。



分けねば資源、混ぜればごみ リサイクルしましょう

私たちが日ごろ手にする商品には、さまざまな容器や包装材が使われています。紙や缶、びんなどの容器包装を分別して再利用することは、ごみの減量化による環境保全や資源の節約などに有効です。

家庭などから出されるごみの中から容器包装を分別し、消費者と行政、事業者が協力してリサイクル（再商品化）する仕組みが「容器包装リサイクル法」によってつくられました。

この法律による分別収集が始まって二年が経ちました。今号では、ごみのリサイクルの現状を報告し、その課題について考えてみます。詳しくは生活環境課環境衛生係（☎053560）へ。

集団回収などで 紙ごみをリサイクル

紙ごみのリサイクルは、市内のPTAや子どもクラブ、婦人会などの団体が行う集団回収方式で盛んに行われています。市に登録した団体が資源回収を行い、実績に応じて市から奨励金を出しています。

平成三年度に十八団体でスタートしたこの制度も今ではすっかり定着。平成九年度には約七十団体が回収を行い、

リサイクルに大きく貢献しています。

平成九年度に衛生処理場に搬入された一般家庭の可燃ごみは、一万二千八百八十七トンです。同年度に集団回収で集められた新聞・雑誌・ダンボールは、約千二百七十七トンで、一〇%近くが焼却されずに済んだ計算になります。

また、市生活環境課では昨年四月から、毎月第二土曜日を「リサイクルの日」と定めて、市役所庁舎前で資源ごみの回収に取り組んでいます。回収している品目は①古紙

（新聞、雑誌、ダンボール）
②空き缶（スチール缶、アルミ缶）
③空きびん（透明、茶色）などです。
なお、昨年四月から今年一月までの実績は次のとおりです。

■昨年4月から今年1月までの回収実績

| 種類 | 回収量 | 種類 | 回収量 |
|-------|----------|--------|--------|
| 新聞 | 37,480kg | 一升びん | 909本 |
| 雑誌 | 20,950kg | ビールびん | 1,136本 |
| 段ボール | 6,570kg | 無色びん | 363kg |
| アルミ缶 | 355kg | 茶色びん | 404kg |
| スチール缶 | 324kg | その他のびん | 327kg |

資源節約効果大の 空き缶リサイクル

平成九年度に不燃物処理場でリサイクルした空き缶の量は約三百七十三トン。集めた空き缶は次のように処理されます。

オレンジ色の指定袋で収集したものは、まず空き缶類とその他のごみに手で選別。空き缶類はベルトコンベアで運ばれ、電気磁石を用いた磁選機でスチール缶を分けます。残ったアルミ缶は手でホッパー（保管施設）へ投入。アル

ミ缶とスチール缶に分けたものを種類別にプレス機で圧縮、運びやすい形にして再生業者に引き渡しています。

スチール缶は新しいスチール缶やビルの鉄筋などの鋼材に、アルミ缶は新しいアルミ缶や各種アルミ製品にそれぞれ再利用されます。

空き缶のリサイクルのメリットは、エネルギーが節約できること。スチール缶を鋼材に再生するときに必要なエネルギーは、鉄鉱石から作る場合の三五%、アルミ缶をアルミ地金に再生するときに必要なエネルギーは、ボーキサイトから作る場合の三%で済むといわれています。

■空き缶のリサイクルのポイント

①缶の中にたばこの吸いごらやごみを入れない②缶の中を洗って出す

空きびんは色別に 分けてリサイクル

平成九年度に不燃物処理場でリサイクルした空きびんの量は、無色（透明）のびんが約百六十八トン、茶色のびんが約百八十二トンです。

びんのリサイクルを考える上で、びんは二種類に分けられます。一つはリターナブル

びん(生きびん)、もう一つはワンウェイびんです。

リターナブルびんはビールびんや一升びんのように、洗浄し殺菌した後、中身を詰めて流通し、再使用されるもの。保証金がついていることは、みなさんご存じのとおりです。

ワンウェイびんはドリンク剤や調味料のびんのように、一度の使用で捨てられるが、



容器包装の種類はさまざま

廃食用油をリサイクル 軽油の代替燃料に

轟木町の(有)鳥栖環境開発総合センターは、使用済みの食用油を軽油の代替燃料に再生する装置を導入。三月に試験運転し、四月から稼働する予定です。

軽油の代替燃料・VDF(ベジタブル・ディーゼル・フューエル)は、アメリカやドイツではディーゼル車の燃料として、一般的に使われて

再利用できるもの。透明、茶、青、緑などの色別に分別された後、細かく砕かれてカレットというびんの原料として、ガラスびんを生産するときに使用されます。

びんのリサイクルは次のように進められています。ピン



収集された不燃ごみからリサイクルできるものを手で選別

います。軽油と比べて黒煙は三分の程度です。

同センターでは開発した東京のメーカーから装置を使って精製された燃料を購入、ごみ収集車やトラックの燃料として一年間テスト使用しました。特に問題なく走行できるようです。価格はリットル当たり八十円。導入する装置は一時間当た

ク色の指定袋で収集したものは、透明びん・茶色びん・可燃ごみ・その他に手で選別・キャップをはずし、ストックヤードで保管、びんの再生処理業者に渡されます。

■びんのリサイクルのポイント

- ①びんの中を洗って出す
- ②キャップを外して出す(取れにくいプラスチック製のキャップは除く)

リサイクルはますます重要に

ごみを燃やし、燃え殻(焼却灰)は埋め立てる。ごみは、長い間こうして処理されてきました。

私たちの身の回りには便利り五十リットルの油を再生できます。東京都でも装置を設置し、都内のエコタウン内を走るバスの燃料として使用しています。

同センターの小森悟常務は「当面は、市内の小学校や飲食店などから収集した使用済みの食用油を再生します。将来は、家庭からごみとして出される食用油もリサイクルしたいですね」と話しています。問い合わせは同センター(☎4069)へ。

な物がたくさんあります。それは大量に生産・消費され、私たちの暮らしを潤してきた。

しかし、増え続けるごみに、処理する施設が追いつけなくなり、日本中で埋め立て処分場が不足しています。

さらに追い打ちをかけるように、塩化ビニール製品などの塩素化合物を焼却すると、人体に有害なダイオキシンが発生することが明らかになりました。

いま市では一市四町の広域で、環境に配慮したごみ処理施設を検討していますが、新しい施設をつくっても、リサイクルの重要性は変わりません。むしろ、それを高め、ごみが発生しにくい社会をつくる必要があります。

ごみを減らし環境を守るために、今後進めていかなければならないのは、可燃ごみからリサイクルできるものを分別すること。代表的なのは、プラスチック製の容器や紙製の容器などです。

容器包装リサイクル法では、来年四月からこうした容器包装も分別収集の対象になります。費用や設備、収集方法など課題もありますが、一つ一つ解決していかなくてはなりません。

オゾン層を保護 廃家電品のフロンガスを回収



る有害な紫外線(UV-B)の多くを吸収して地球上の生物を守っています。オゾン層が破壊されれば、皮膚がんや白内障の増加、動植物の成育などに悪影響があると言われています。

昭和六十年(一九八五年)には「オゾン層保護のためのウィーン条約」が国連環境計画の外交官会議で採択され、オゾン層を破壊する特定の物質の生産量を削減することなどが合意されました。国内では一九八八年に「オゾン保護法」を制定。フロンガスの生産量の規制などが行われています。

市では環境対策の一つとして、平成八年度にフロンガス回収機を導入。粗大ごみになった冷蔵庫やエアコンからフロンガスを回収・処理しています。平成八・九年度の二年間では、回収量は下表のとおりです。回収したフロンガスは二十kgのボンベで保管した後、昨年十一月、広島県内の処理施設に委託して分解処理を行いました。

フロンガス(フルオロカーボン)は化学的に安定した物質で、冷蔵庫などの冷媒やスプレーなどに使われてきました。人体に直接害がない便利なものでした。

しかし、フロンガスは地球をとりまくオゾン層を破壊することがわかりました。地上十〜五十キロメートルにあるオゾン層は、太陽光に含まれ

■フロンガスの回収実績

| 区分 | 冷蔵庫 | | エアコン | |
|-----|--------|--------|------|---------|
| | 台数 | 回収量 | 台数 | 回収量 |
| 8年度 | 486台 | 21.0kg | 209台 | 98.5kg |
| 9年度 | 580台 | 37.2kg | 109台 | 51.5kg |
| 総数 | 1,066台 | 58.2kg | 318台 | 150.0kg |

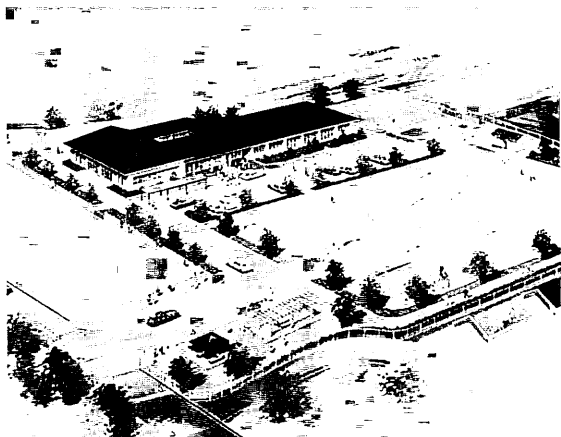

若葉地区の「若葉センター」の施設を備えた老人福祉センターと公民館、スポーツ広場、コミュニティセンター、地区コミュニティセンターの完成予想図

若葉地区「コミュニティ」施設が起工

公民館と老人福祉センターを併設

若葉地区の公民館と老人福祉センター、スポーツ広場を備えた「若葉地区コミュニティ施設」の起工式が二月八日、萱方町の建設予定地で行われ、山下乡長をはじめ関係者約九十人が出席して工事の安全を祈願しました。

式典で山下乡長は「地域住民の学習・地域活動の場、高齢者の生きがいと健康づくりの場として活用されることを期待します」とあいさつ。

敷地面積一万七千五百平方メートルに鉄筋コンクリート造平家建て、公民館四二四・六二平方

メートル、老人福祉センター二七八・六五平方メートル、事務所などの共用部分三二八・二二平方メートル、合わせて一〇二・四八平方メートルの施設を建設、平成十二年二月に完成の予定です。建物工事費約四億六千五百万円。

同施設は、市内で初めて地区公民館と老人福祉センターを併設し世代間の交流を図るとともに、建物には中庭をとり入れ通風や採光に配慮、床

は段差をなくして利用者の安全を確保しています。また、電源の一部に太陽光発電を採用するなど、環境にも配慮した設計となっています。

このほか五千九百四十平方メートルのスポーツ広場には、長さ四百メートル、幅二メートルのジョギングロードやゲートボール場、バスケットボール場を設け、住民が気軽にジョギングや軽スポーツを楽しめるようになっています。

くらしの「エコクッキング」

くらしの一日教室「エコクッキング」が二月八日、市中央公民館で開かれました。これは料理を通して無駄のない環境にやさしい生活方法を学

ぶものです。

市と市公害防止連絡協議会が主催する教室には、主婦三十人が参加。管理栄養士でフードコンサルタントの馬場春

美さんが、エビの殻を乾燥させて料理に使う方法など具体的な例を交えて、無駄のない買い物や食材の保存・調理方法をわかりやすく説明しました。

また、実習も行われ、参加者は五班に分かれて調理。「食材を使いきる」「使用後の

油は紙などでふき取る」などのアドバイスを受けて、「鶏手羽先のオレシジユース煮」や「白菜の中国風甘酢つけ」などを作ったほか、出しを取ったコンブやニンジンとカボチャの皮も無駄なく使って佃煮を作りました。

調理後に残ったごみもわず

かなもの。手のひらに乗るほどのごみを手にした松雪順子さん（60歳、酒井西町）は「心がけ次第でごみは減らせるもの。エコクッキングを多くの市民に広めてほしいですね」と話していました。

となったものです。

新しいはしご車は、



参加者が学ぶ無駄のない調理法

高層ビル火災に備え 40メートルのはしご付消防車を購入

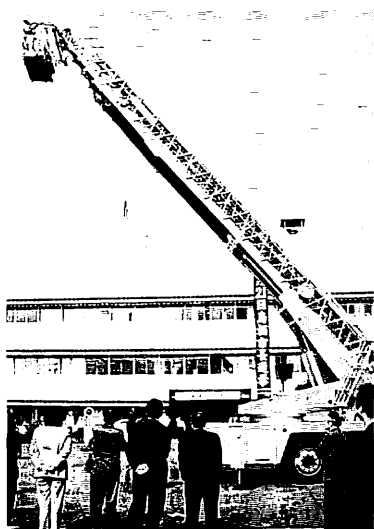

高層ビル火災に備えて購入された40メートルのはしご車

高層ビル火災に対応しようと、鳥栖・三養基地区消防事務組合では四十メートルはしご付消防車を購入し、二月九日、山下乡長や関係者約二十人が見守る中、市役所庁舎前

で初披露をしました。消防本部には、十五メートルのはしご車を備えています。が、それでは対応できない建物が管内に約百七十棟あることから、大型はしご車の導入

総重量二十トンで四輪操舵方式（4WS）のオートマチックク車。はしごは建物十五階に相当する地上四十一メートルまで伸び、二百六十度回転します。四十メートル級のはしご車は、県内では佐賀市に次いで二台目です。

この日は山下乡長らが、はしごの先端のバスケットに乗って、地上四十一メートルの高さを体験しました。購入費用は一億六千三百八十万円、防衛庁から約四千二百三十万円の補助を受けています。

サガン鳥栖の選手を先生に 麓小でサッカー教室

サガン鳥栖の選手らによるサッカー教室が二月九日、麓小学校で行われ、五年生と六年生の男女約百八十人が参加しました。地域に根ざしたチームづくりを目指すサガン鳥栖選手との交流を図ろうと、

を開始。縦二列に並んで、ボールを頭上で手渡したり股の下をくぐらせる練習などを行ったほか、三選手がパスするボールを奪い合うゲームにも挑戦しました。また、監督や選手がリフティングやパスなど、プロならではの妙技を披露すると、児童は真剣まなざしで見入っていました。楚輪監督は「団体生活ではサッカーのようにチームワークが大切。中学校でも友だちをたくさんつくって、スポーツや勉強にがんばってください」と卒業間近の六年生を激励。六年生の一人は「プロの選手のボールスピードやリフティングはすごい」と話しました。

教室は八日に基里小、十日に旭小でも開かれました。

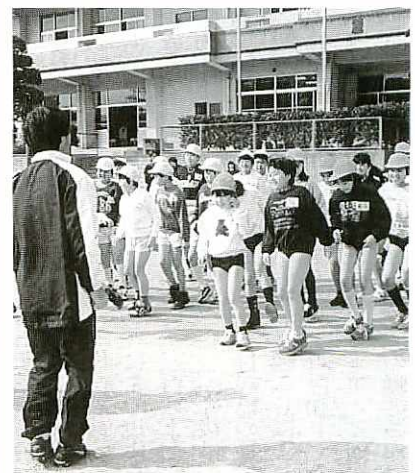

サガン鳥栖・楚輪監督らの指導で、準備運動をする麓小学校の児童



市民栄誉賞を受賞した西川さん（前列中央右）と田中さんの母・智恵さん（同左）

市民 歌会始に入選の西川さん 栄誉賞 バドミントン日本一の田中さん

新春恒例の宮中行事「歌会始」に二万二千首を超える応募作の中から入選した西川友子さん（57歳、大正町）と、バドミントン選手として国際大会や全国大会などで活躍する鳥栖市出身の田中美保さん（22歳、大阪府大東市在住）の二人に二月十六日、市民栄誉賞が贈られました。

ホテルピアントスでの授賞式には、西川さんのほか風邪で欠席した田中さんに代わって母親・智恵さん（袖比町）、市関係者など約二十人が出席。

山下市長は「市民に明るい希望を与え、鳥栖市の名声を高めてくれました。二人の活躍は、市民にとって大きな誇りです」と述べ、賞状と記念のメダルを手渡しました。

西川さんは「身に余る光栄。私のふるさとでこのような賞をいただき、感激でいっぱいです」と喜びを語りました。また、田中さんは「これからいろいろな試合がありますが一戦一戦話しました。」

なお、西川さんは本誌八ページ「あん人こん人」欄で紹介、田中さんは四月一日号同欄に掲載の予定です。

鳥栖中学生108人が職場体験 働く親の姿を实地に学ぶ

鳥栖中学校の一・二年生の生徒が一月三十日、市内の商店などで職場体験をしました。子どもたちが親の働く職場を知ることで、将来の進路を考える一助にしようと、日

生徒への参加呼びかけに約百五十人が応募し、当日は一・二年生の百八人が参加。午後から早速、生徒らは車に分乗して各事業所へ移動しました。

安楽寺町の緒方和久さん（40歳）のハウスでは、一年生の男女九人が、赤く色づき始めた数百本の蕾のチューリ

ップや白・紫のストックを引き抜き、自宅の作業場へ。おしゃべりしながら、チューリップの球根を工作用ナイフで切除したり、ストックの下葉を取り除く作業などを体験しました。

緒方さんは「農業に親しんでもらうよう、今日は花の収穫してもらいました」と

話し、福永浩史君（布津原町）は「チューリップの球根を切り取る作業が面白かったが、毎日、花の世話をするのは大変なことですね。電気工事店を営む父の苦労が、改めてわかりました」と感想を述べました。



ビニールハウスで花の収穫作業を体験

歌会始入選で市民栄誉賞

西川友子さん(57歳、大正町)



「思いがけないことで身に
余る光栄。私が生まれ育った
唯一のふるさと鳥栖で、この
ような賞をいただき、感激で
胸がいっぱいです」

「一般から応募のあった二万
二千八百十三首の中から今春
の「歌会始」の十首に見事入
選、すばらしい活躍をした功
績で、このほど市民栄誉賞を

受賞しました。
この二十年間、歌会始には
欠かさず応募。基山町の中学
三年生中尾裕彰君とともに、
県内からは戦後初めての入選
を果たしました。

入選作は、特別養護老人ホ
ームに勤める

二女・明子さ
んが短大生時

代、初めて夜
勤実習を終え

て帰宅した時
の情景を詠ん

だもの。一月十四日に皇居・
宮殿で行われた「歌会始の儀

では、天皇、皇后両陛下や皇
族方、各県代表者が見守る中、

『夜勤明けの空の淡青美しと
介護実習の子の眼耀く』と、

召人によって古式ゆかしく朗
詠されました。

あんひと こんひと

79

本業は美容師。三十二、三
年前に、会社で短歌のサーク
ル活動をしていた夫の剛朗さ
んに勧められたのが、短歌と
の出会いです。

「私は..ながら族..です。
自宅で美容の仕事や掃除、洗
濯など、身体
を動かしなが
ら詠んでいま
す。歌は一日
に数十首ほど
できる時もあり
れば、数か月
間、全く浮かばない時もあり
ます」

現在は武雄市の「白鷺短歌
会」に所属。短歌のほか、平
成九年には佐賀県文学賞の随
筆部門で一席に。

「歌会始には、これからも
応募を続けたいと思います」

「歌会始には、これからも
応募を続けたいと思います」



71建設部都市開発課区画整理係

森下 貴史

区画整理係では土地の有効
利用を図るため、鳥栖駅東地
区の土地区画整理事業に取り
組んでいます。私は道路築造
工事の設計などを担当してい
ます。

「活力あふれるMIRAI
都市―鳥栖」の計画テーマに
沿って、市の新しい都市拠点
としての街づくりを目指して
がんばっています。

農業 新時代

<194>

「アスパラ部会定期総会を開催。作付規模の拡大などで450トンの出荷を目指す」

J A鳥栖基山と同アスパラ部会は一月二十九日、J Aグリーンパレスで第十回アスパラ部会定期総会を開きました。総会には、鳥栖市と基山の生産農家や関係者約百六十人が出席。大会では、平成

十年度の事業報告と収支決算を承認しました。
平成十一年度は、栽培技術の平準化で平均反収の向上を図ることや高品位生産技術の研究に取り組むこと、廃棄プラスチックの適正処理に努め



アスパラ部会定期総会では、反収アップが最重要目標とされました

ることなどとともに、産地間競争が激化する中、アスパラガスの安定供給を目指し、足

腰の強い産地づくりで、反収アップにつなげることを最重要目標としました。

また、総会では、十a当たりの収量と販売額で他の模範でありアスパラガスの振興に大きく寄与したとして、萱方町の山津孝介さんほか十二人が表彰されました。

鳥栖基山地区では、昭和四十五年に転作物としてアスパラガスを導入。一時は衰退したものの、産地づくりの指

定を受け、一斉推進や共選作業の開始、市と農協の補助による雨よけハウス導入助成事業により、当時八haだった作付面積も今年は二十三haにまで規模を拡大。出荷量も三百六十七tに達しました。

「今後は、一戸当たりの作付規模の拡大と新規者の掘り起こしによって、今年は年間四百五十tの出荷量を目指します」と同農協野菜指導係長の野方さんは話します。

「任期満了」

編集部の要請で市報「風聲」欄に随想を書き始めてから、早くも七年の歳月が流れました。随想のテーマを選ぶことや、限られた字数の中にまとめることが如何に難しいかを痛感しつつ、何とか今日まで投稿の責任を果たしてきましたが、市長三期目の任期満了が三月十四日と迫りました。長い間ご支援をいただきました、つたない私の随想を愛読して貰っ

た市民の皆さんに心から感謝申し上げます。私にとりまして最後のこの原稿が市報に掲載される時には、選挙によって既に五代目の新市長が選任されておられると思います。が、リレー必勝のカギはバトンをタッチだと教わりました。私も任期満了のその日まで第四のランナーとして責任を果たすため全力で走り抜きます。扱、世の中が近代化するに

つれ、まちづくり国づくりの原点とも云うべき愛郷心や愛国心が薄れつつ、あることを私は憂慮しています。従って「風聲」欄では、極力ふるさとの貴重な歴史や文化、自然環境、人づくり、福祉の問題等に触れて参りました。取り上げた問題がその後新たな展開をし、本来ならば補筆すべきものもごさいますが、時間があります。取り急ぎエッ

セイ集「風聲」として自費出版しましたので、ご希望がございましたら、どうぞご連絡ください。二十一世紀を目前にして、国も地方も大きな転機に立たされ、行政に対する厳しい批判が続出しています。鳥栖市の大型事業や広域活動についても極めて辛辣な論評が目立ちますが、答えは時間をかけた努力の成果によって必ず理

解して貰えるかと確信します。なお、二月一日九経調より発表された都市の成長力等において、鳥栖市がトップにランクされたこと等は、官民一体の成果として率直に認め合うべきだと思えます。ところで歴代の三市長は何れも任期途中の無念の退任でした。私は先輩市長の思いも胸に爽やかに退任します。大変お世話になりました。(山下)



「ペタンクの面白さをもっと知ってほしい」

奥の深いスポーツです」
荒木辰巳さん(72歳、鎗田町)は、退職後の人生を楽しんで、個人か二・三人のチームで対戦するスポーツ。交互に金属製のボールを投げて、木製の標的球(ビュット)に、より近づけた方の得点となるルール。
ふだんは近くの公園や元町グラウンドなどで近所の人を誘っては、一

二時間ほど練習。スポレク祭やねんりんピックをはじめ、市内や県内の大会にも積極的に参加しています。思い出は二年前の試合。鳥栖北小グラウンドで開かれた「国際親善ペタンク大会」で、県代表として世界チャンピオンチームと対戦しました。奥さんのツタエさんと友人の三人で挑戦しましたが、一点も取れずに完封負け。「でも、その試合で多くのことを学びました」。

フランスでは、競技人口が六百万人を超え、日本でも愛好者が増えています。健康者も障害者も楽しめるスポーツとして注目されています。「若い人もペタンクのおもしろさを、もっと知ってほしいですね」

私はサンメッセのオープン以来、出納事務や受け付け、案内などを担当。お年寄りや子ども、身体障害者の方の来館も多いので、親切な対応で気持ちよく利用してもらおう、心がけています。仕事が休みときは、よくドライブに出かけます。趣味は小学一年生から始めたエレクトーン。サンメッセで催しや披露宴をするときには、声をかけてください。ぜひ演奏したいと思います。

Viva!ビバ スポーツ⁹¹
頭と体を使うスポーツ
ペタンクの普及に貢献

ペタンクはフランス生まれで、個人か二・三人のチームで対戦するスポーツ。交互に金属製のボールを投げて、木製の標的球(ビュット)に、より近づけた方の得点となるルール。
ふだんは近くの公園や元町グラウンドなどで近所の人を誘っては、一



鳥栖市文化振興財団勤務
田中 美香さん
(26歳、宿町)

介護保険にあなたの声を！ 事業計画策定委員を募集

鳥栖市では、平成十二年四月に導入される介護保険制度を鳥栖・三養基地区の広域で取り組む計画です。

介護保険事業の基本となる「介護保険事業計画」を策定するにあたっては、策定委員会を設けて、より良い介護保険事業の推進を図りたいと考

えています。

そこで、被保険者の声を事業計画に反映させるため、次のとおり策定委員を募集します。

応募資格 ●市内在住の四十歳以上で、介護保険に関心のある人

募集人員 ●二人

講師を招き、一般教養や女性、高齢者、福祉などの身近な問題をとり上げ、学習を深めます。

募集

生涯学習の場

女性学級・高齢者教室
教育委員会では、地区公民館で開講している女性学級と高齢者教室の受講生を募集しています。

毎月一回程度、市内外から

パパ撮っつ(141)



嬉野和久さん千恵子さんの長男

こうだい
皓大くん
(2歳、本町)

●ママからひと言
明るく、たくましい男の子になってください

任期 ●今年四月から来年三月末まで(会議を四回程度開催の予定)

応募方法 ●応募の動機(四百字程度、様式不問)と住所、氏名、年齢、電話番号、職業を明記の上、三月十九日までに、福祉事務所(〒841-1851 鳥栖市宿町一八番地 ☎3554 FAX ☎1994)へ、郵送、ファクスまたはご持参ください

選考方法 ●応募多数のときは、選考の上決定します

4▽麓公民館 ☎22080

▽旭公民館 ☎2603

一日ふれあい看護体験

参加者募集

鳥栖市花とみどりのまちづくり
春季花壇コンクール

鳥栖市花とみどりの推進協議会では、春季花壇コンクールを行います。手塩にかけた自慢の花壇をどしどし応募ください。自薦他薦は問いません。

資格 ●市内の個人と団体で、花壇の面積は自由。プラ

ンター、吊り鉢なども可

審査 ●四月中旬ごろ

申し込み ●四月九日までに、

同協議会(都市計画課内 ☎3603)へ

鳥栖市林道条例を制定

林道の効用を十分に發揮させ、林道の振興に資するため、

十二月定例市議会にて「鳥栖市林道管理条例」が制定されました。同条例は四月一日から施行されます。

次のような場合は、林道の使用に市長の許可が必要になります。

一、大型自動車または大型特殊自動車により林産物等を運

搬するとき。

二、一か月以上にわたって継続的に林産物等を運搬するとき。

三、林道を占用しようとするとき。

四、林道に道路を接続しようとするとき。林道に接して林道の構造若しくは機能を害する行為をしようとするとき。

このほか、林道の適正な管理のために、林道の使用を禁止したり制限したりすることがあります。

加入は、お済みですか

交通災害共済

交通災害共済の加入はお済みですか。同共済はわずかな掛金(一人五百円)で傷害の程度により最高百万円までの見舞金が支給されます。

四月からの来年度分を現在受け付け中です。各町区の嘱託員を通じて配布している申込書または市生活環境課で早めにお申し込みください。

詳しくは同課公害交通係(☎3577)へ。

危険物取扱者試験

とき ●五月二十三日(日) 午前九時半(甲種・乙種第四類)▽午後一時(第四類を除く乙種、丙種)

ところ ●龍谷高校(佐賀市水

ヶ江)

申し込み ●四月九日から同十六日までに(財)消防試験研究センター佐賀県支部(☎095225602)へ。願書は鳥栖・三養基地区消防事務組合消防本部に準備しています

4月1日から改正男女雇用機会均等法が施行

男女の均等な雇用の機会と待遇を確保するため、四月一日から「改正男女雇用機会均等法」が施行されます。

この法律では、募集・採用、配置・昇進・教育訓練、福利厚生、定年・退職・解雇の各分野で、女性を排除したり女性を不利に扱うことはもちろん、女性のみを取り扱いや女性を優遇する取り扱いも、原則として禁止されます。

詳しくは労働省佐賀女性少年室(☎0952327150)へ。

心理教育相談室

久留米大学では「心理教育相談室」を開設しました。幼児から大人までを対象に、同大学の心理学の専門スタッフが、学校での問題や対人関係の問題、性格の悩みなどの相談を受けます。

ところ ●久留米大学御井学舎

ご存じですか

鳥栖市林道条例を制定

林道の効用を十分に發揮させ、林道の振興に資するため、

十二月定例市議会にて「鳥栖市林道管理条例」が制定されました。同条例は四月一日から施行されます。

次のような場合は、林道の使用に市長の許可が必要になります。

一、大型自動車または大型特殊自動車により林産物等を運

搬するとき。

二、一か月以上にわたって継続的に林産物等を運搬するとき。

三、林道を占用しようとするとき。

四、林道に道路を接続しようとするとき。林道に接して林道の構造若しくは機能を害する行為をしようとするとき。

このほか、林道の適正な管理のために、林道の使用を禁止したり制限したりすることがあります。

加入は、お済みですか

交通災害共済

交通災害共済の加入はお済みですか。同共済はわずかな掛金(一人五百円)で傷害の程度により最高百万円までの見舞金が支給されます。

相談料 千五百円～三千円
(ただし、三月三十一日まで
は無料)

申し込み 同大学大学院心理
教育相談室 (☎ 4411
内線506) へ相談日時を予
約してください。予約受け付
け時間は、月曜日午前10時半
～午後0時半、木曜日午後三

今、新たな学校の物語が始まります。

山田洋次監督作品

学校Ⅲ



へ向けてのドラマが始ま
ります。詳しくは同協会
(市民文化会館内 ☎ 3
645) へ
とき 三月六日(土)
午後二時、午後七時(二
回上映)

市文化事業協会では、山田
洋次監督作品「学校Ⅲ」を上
映します。東京の下町にある
技術専門学校を舞台に、そこに
集まる中高年の人々の再就職

入場料 一般 前売り千円
(当日千二百円)、四歳～高校
生 前売り七百円(当日千円)

時 同五時、金曜日午後一時
～同四時(祝日は休み)

情報ボックス設置

工事にご協力を

佐賀国道工事事務所では、
国道の車道・歩道下に光ファ
イバーを通す「情報ボックス
管路」の埋設工事をします。

ご迷惑をおかけしますが、み
なさんのご協力をお願いしま
す。

問い合わせは同事務所鳥栖
維持出張所 (☎ 2505)
へ。

工事期間 今年三月から約十
か月間

区 間 国道3号水吉町～水
屋町、国道34号水吉町～小城
郡

税務

電話加入権の公売

市では、滞納処分による電
話加入権の公売を行います。
公売は、一般競争入札で最
高入札者に売却、代金は即日
納入です。現金と印鑑を持参
してください。代理人の場合
は委任状が必要です。
買取人の資格などについては
市役所掲示板の公売公告を

ご覧ください。

なお、電話加入権にかかる
滞納市税が納付された場合は
当日、公売を中止することが
あります。

また、NTT鳥栖営業所の
窓口閉店に伴い、落札後の手
続き方法が変わりました。詳
しくは税務課管理収納係
(☎ 3587) へ。

とき 三月二十四日(水)
午前九時
ところ 市役所一階第二会議
室

軽自動車税の納期

5月31日に変更

平成十一年度から軽自動車
税の納期は、五月一日から五
月三十一日に変更されます。こ
れに伴い納税通知書は五月に
送付します。

また、平成十年度の納税通
知書(領収書)は、平成十一
年五月三十日まで車検用証明
書として使用できます。

詳しくは税務課市民税係
(☎ 3588) へ。

バイクなどの廃車・変更
手続きは3月末までに

軽自動車税は毎年四月一日
現在の所有者に課税されま
す。三月末日までに所有者の
死亡、転出、車両の譲渡など
があった方は異動手続き(廃
車、名義変更など)をされな
いと、前の所有者に課税され
ますので注意してください。

一二五cc以下のバイクや
農耕用のコンバイン、トラク
ターなどをお持ちの方は税務
課市民税係で、軽四輪自動車
や一二五ccを超えるバイク
は軽自動車協会または陸運局
で廃車・変更の手続きをして
ください。

なお、三月は混雑が予想さ
れますので、手続きはお早め
にお願いします。

詳しくは税務課市民税係
(☎ 3588) へ。

高齢者就職情報

高齢者就職相談室(市民
課)では、高齢者への職業
紹介や雇用相談を行って
おり、現在、企業から次のよう
な求人申し込みがあります。
詳しくは同相談室(☎ 3556) へ。

◎厨房員(基山町) : 女30
～60歳、時給700～800円

◎雑務(基山町) : 男年齢不
問、時給600～700円

◎警備員(村田町) : 性別不
問50～60歳、7万8千240
～9万1千280円

◎タクシー運転手(轟木町)
: 性別不問21～60歳程度、17
万5千～18万8千円

◎普通貨物運転手(中原町)
: 性別不問25～60歳、12万3
千600～19万1千100円

◎介護員(平田町) : 女25
～60歳、12万6千720～14
万800円

不動産鑑定士による 不動産の無料相談会

4月2日(金)午前10時～
午後3時、市役所1階第1会
議室。(社)日本不動産鑑定
協会九州会佐賀県部会では、
不動産の価格や不動産の取り
引き、不動産に関する法律な
どについて、不動産鑑定士に
よる無料相談会を開きます。

サガン鳥栖サポーター 懇親会を開催

3月6日(土)午後7時～
同9時、ホテルピアントス。
サガンティーンではサポーター
懇親会を開きます。楚輪博
監督の講演会などを予定。入
場料中学生以上前売り5,000
円(当日6,000円)、小学生
2,000円(当日のみ)、幼稚園
以下無料。前売り券はサガン
鳥栖後援会(今泉町 ☎ 8556)
でお求めください。

第46回市軟式野球 春季大会代表者会議

3月20日(土)午後6時、
市役所3階大会議室。登録料
15,000円、大会参加料8,000
円、登録者名簿をご持参くだ
さい。なお、スポーツ災害保
険に未加入のチームは、保険
料(最低I型1,250円×登録
人員)も合わせて持参くださ
い。詳しくは犬丸章宏(市民
課内 ☎ 3583) へ。

男子ソフトボール 「キラーズ」部員募集

3月から10月まで、毎週日
曜日の早朝、グラウンドで一
緒に汗を流しませんか。年齢
不問。詳しくは大塚(京町・
三九ラーメン内、午後7時以
降 ☎ 2239) へ。

なかよしバドミントン クラブ員募集

小中学生の男女を募集。練
習は火曜日と金曜日の午後5
時～同7時、市民体育館。申
し込みは練習日に会場へ。

募集 幼児・児童・障害者のための教室と講座

ふれあいセンター（社会福祉会館）では、幼児・児童のための教室と障害者のための講座を開いています。

受講を希望する方は三月三十一日までに、はがきまたは電話で同センター（〒841-0051鳥栖市元町二二二八-1 ☎3616）へお申し込みください。

なお、はがきには教室名または講座名、住所、氏名、保護者名、電話番号を明記してください。

■幼児と児童のための教室：定員二十五人。材料代は個人負担。母と子のサロン、母と子の広場は自由参加で、申し込み必要はありません。

■障害者のための講座：定員十二人。初心者歓迎。受講無料ですが、材料代は個人負担です。なお、現在受講している方は申し込み必要はありません。

▼幼児と児童のための教室（児童センター）

| 教室名 | 実施日 | 時間 | 対象者 |
|---------------|------------------|-------------------------------|---------------------------|
| 絵画教室（前期） | 4～7月の土曜日 | 月1回 第2・4土曜日 10:00～12:00 | 小学1年生から3年生までの児童と保護者 |
| 運動遊び教室 | 土曜日 | 上記以外の土曜日 14:00～16:00 | |
| 焼き物教室 | 8～11月の土曜日 | | |
| 母と子の体育 | 月曜日 | 10:00～12:00 | 幼稚園、保育園に通っていない3歳以上の幼児と保護者 |
| 母と子のサロン（自由参加） | 毎週火・木曜日 毎週水曜日 | 10:00～12:00 14:00～16:00 | |
| 母と子の広場（自由参加） | 毎週水・金曜日 | 10:00～12:00 | 幼稚園、保育園に通っていない幼児と保護者 |

▼障害者のための講座（身体障害者福祉センター）

| 事業名 | 講座名 | 実施日 | 時間 |
|--------|------------|---------------|----------------------------|
| 日常生活訓練 | 機能回復（リハビリ） | 毎日（土・日・祝日は除く） | 10:00～12:00 14:00～16:00 |
| | | 毎週月曜日 | 10:00～12:00 |
| 社会適応訓練 | 生け花講座（池の坊） | 水曜日 | 14:00～16:00 |
| | 洋裁講座 | 木曜日 | |
| | ワープロ講座 | 金曜日 | |
| 創作軽作業 | 書道講座 | 水曜日 | 10:00～12:00 |
| | 絵画講座 | 月・木曜日 | |
| | 陶芸講座 | 土曜日 | |
| | 編み物講座（手編み） | 金曜日 | |
| 更生相談 | 福祉・生活相談 | | |

岸田橋が開通 自動車交通量の増加に対応 長さ41m、幅16mへ架け替え



岸田橋開通を祝うテープカット

昨年二月から整備を進めていた「岸田橋」の架け替え工事が終わり二月十日、松隈太郎・蔵上土地区画整理組合理事長や山下市長ら関係者約四十人が出席して、蔵上町の現

地で開通式が行われました。市道平田・養父線に新設された同橋は、山浦町と蔵上町を結ぶ長さ四〇・七m、幅一六・〇m（うち車道九m、三・五mずつの両側歩道）のコンクリート橋。

従来の橋は昭和八年、県道鳥栖仁比山線の開通に伴い建設され、同四十八年コンクリート橋に改修。平成六年には県から市へ移管されましたが、交通量の増加と橋の老朽化により、蔵上土地区画整理事業の一つとして架け替え工事を行っていたものです。事業費約三億五百万円。

サン・コーポラスつばさ鳥栖 入居者を募集



雇用促進事業団では、「サン・コーポラスつばさ鳥栖」の入居者を募集しています。家賃は月額五万七千円

（移転就職者は四万七千六百円）。このほか共益費と駐車場代が必要です。入居資格など詳しくは市商工課（☎3605）へ。

募集戸数 百七十戸
間取り 3DK
前納金 敷金二か月分と前納金二か月分
申請書受け付け 佐賀雇用促進センター（佐賀市）で受け付けます。入居申請書は市商工課、鳥栖公共職業安定所で配布します

第48回鳥栖市少年野球春季大会

《開会式》3月7日（日）8:45～ 市民球場

①10:30～ ②12:00～ ③13:30～



ガッツ サガン鳥栖

『果敢に、堂々と』

Jリーグ二部（J2）に参戦するサガン鳥栖は一月二十七日、鳥栖スタジアムで記者会見。新入団選手八人を含む新体制の発表を行いました。

今季のサガン鳥栖は、選手二十四人とスタッフ六人。新主将にはDF川前力也選手（27歳）、副主将にMF井原康秀選手（25歳）が選ばれました。

新入団選手は、佐藤陽彦（DF/京都パープルサンガ）、高木健旨（MF/大分トリニティ）、福留亮（FW/京都パープルサンガ）、竹元義幸（FW/水戸ホーリーホック）、山口哲治（GK/サンフレッチェ広島）、小林悟（MF/大宮アルディージャ）、有村光史（DF/福岡教育大学）、森恵佑（DF/鹿児島実業高校）の八人で、平均年齢は二十一・六歳。九州からは、武雄市出身の森選手をはじめ四人が採用されています。

会見で中村安昭社長は、「地域のみならずのお陰で、サガン鳥栖は法人化を果たしJ2に昇格しました。今季はあきらめないサッカーに加え、自信を持って堂々と戦うサッカーを目指します。応援をよろしくお願いします」と



新入団選手8人を迎え上位進出をめざす

あいさつ。

チームを率いて三年目のシーズンを迎える楚輪博監督は「果敢に、堂々と」をチームのスローガンにJ2を戦っていく。新加入選手はもちろん選手全員に期待している。メジャーに近づき、厳しいこともあるが、九州だけでなく全国にアピールしたい。目標はAクラス入り」と今季に向けての意気込みを力強く語りました。

今シーズンからはJ2参入で、年間の試合数も三十から三十六に増加。新入団選手は「チームの勝利のために何をすべきか考えてやっていきたい」「まわりの選手のいいところを学び、チームのために戦いたい」など、それぞれの抱負を述べて新天地での活躍を誓いました。

この日は記者会見の後、初練習も行われ、選手はミニゲームなどで軽く汗を流しました。

チームは二月十二日から二十一日まで武雄、鹿島市でキャンプを行い、三月十四日の開幕戦に臨みます。

中世山城と筑紫氏

Vol.81 筑紫氏の城と領地 その十

勝尾城 元龜三年（一五七二）から天正十四年（一五八六）まで、また勝尾城は記録の上から姿を消します。これは記録の多くが合戦に関する記事であることから、天正十四年の落城まで、特に勝尾城が合戦に巻き込まれるようなことがなかったことを物語ります。

天正六年（一五七八）筑紫広門が宗像氏貞と盟約を結び取り交わした起請文に「東屋六所権現」があげられており、元龜二年以降、勝尾城は領域支配の中心として安定していたことがわかります。

記録の上で勝尾城が最も登場するのは、天正十四年の島津合戦の時、筑紫春門と川上左京介との一騎打ち、落城に伴う広門の舞、水の手を切られた話など、地元でも多くの言い伝えが残っています。

この島津合戦の後、最後に勝尾城が記録に登場するのは、天正十五年九月、肥後国人一揆の時、その鎮圧にあたって豊臣秀吉が小早川隆景に宛てた朱印状に「……毛利右馬頭立花城迄被出馬、くるめ城・前筑紫居候つる城両城に隨成留守を被差籠、……」とありま

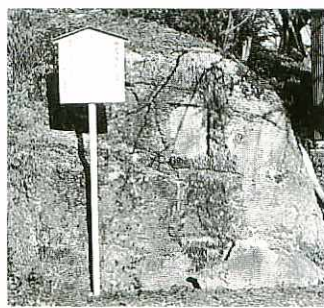

島津合戦の時の槍突岩

す。これは秀吉が国人一揆の鎮圧にあたって「前に筑紫が居た城に、留守部隊を配置するように」と指示した文書です。広門が八女に移って三か月後のことですが、北部九州で勝尾城が重要な位置を占めていたことを物語る資料でしょう。この天正十五年を最後に、勝尾城は完全に廃城となり、今日に至っています。

版木は、配置用の薬のパッケージを印刷するためのものです。田代では印刷機械が普及していなかった昭和初期ころまで手彫りの版木を使ってそれぞれの製造元で刷っていました。黒色一色で刷られ

るものもありますが、中には商標などを赤や金色などを使って多色刷りしたものもありました。写真の版木（江戸時代）には、「朝鮮 対州領田代 奇応丸 和泉屋製」と書いてあります（字体は新字体に統一）。「朝鮮」の文字は、対馬藩が朝鮮半島との貿易を幕府公認で独占していたので、「大陸伝来の薬」というイメージ戦略で付けられたものと思われるです。

江戸時代には「朝鮮」の文字の他にも神社の鳥居などが商標のようなものとして使われましたが、明治三年の「売薬規則」で誇大宣伝が規制されてからは「官許」（政府の許可）の文字が刷られるようになりました。なお、「奇応丸」は田代売薬の代表的な薬で、小児の夜泣きやかんのむし、胃腸虚弱などに用います。現在では大阪の桶屋奇応丸が有名です。



売薬のパッケージの印刷に使われた版木（中富記念くすり博物館収蔵）

消えゆく民具

VOL.109 ● 版木

【売薬用具編】

郷土誌『栖』から

番所川に寄せて

上野歌子

(略) 昭和二十年五月、太平洋戦争の末期であった。毎日が空襲のサイレンにおびえ、学校もすでに閉鎖され、大学生は戦場に、小さな子ども達はお寺やお宮の木立の中で分散授業の日々であったが、たまたまその日は登校日で学校は久しぶりに、子ども達の喚声で賑やかだった。そこに特攻隊の服装で二人の若者が訪れて来た。(略)

その二人は講堂にあるピアノで、ベートーベンのピアノソナタ「月光」を弾いた。ただ一人の聴きての私は思いきり拍手をしたが、涙をこらえることが出来なかった。上級生の男子が入って来て、彼らの鎮魂歌ともいえる「海征かば」を歌った。T子先生の兄さんもすでに戦死の公報が入っていたが、「父が育てた花です」と彼女は白い百合の花を胸いっぱい抱えて二人に渡した。学校の真ん中を流れる番所川のほとりであった。長崎線の土手に立った二人はその白い百合の花を高くかかげて手を振る私たちに別れて消えていった――。

33号まで発行された郷土誌『栖』から、3点を抜粋してみました。なお、ここに掲載したものは作品の一部で、いずれも筆者は他界されています

戦争が終ったのはそれからわずか三か月の後であった。名前も知らず別れた彼らは、どうなったのだろうか。それから長い長い月日が私たちには流れて、世の中はすっかり変わってしまった。彼らが弾きかかったピアノが、今では四軒に一台の割合であるという私たちの国、彼らは何を望み、どんな思いで命を捨てたのだろうか。(略) (第10号から)

鳥の栖すまかにはぐくまれ

江下甚四郎

小学校四年生の時、所用で遅れて独り校門を出た。佐賀平野の春の陽は傾き道を急いだ。すぐ前面に小堀を巡らした百m方形の孟宗竹林があり、道はその一角を曲がる。曲がると竹林入口の丸太の一本橋に一羽の小鳥を見つけた。背は鮮明なひすい、腹はオレンジ、長くちばし、初めて見る鳥の美しさに魅せられてじつとしゃがんだ。つぶらな目を私に向けるが飛ばない。私も鳥を見つめると、ぱつと下の堀に飛んだ。フナをくわえてもとの位置へ。首を回して魚を振った。上に掲げると頭から飲み込んだ。一瞬であった。チーと鳥は飛び去った。のち、カワセミと知ったが不思議な鳥との出会いにおのく程に喜んだ。(略)

私の野鳥人生、駆け出しの頃であった。(第22号から)

タクシ―運転手の話

原 忠實

先日の夕方、スピード違反で白バイに止められて調べられたのですが、わけの分からぬお巡りが憎くてなりませぬ。大火傷の子供がK病院では十分な手当がでず、ワンワン泣いているところに通りかかったものだから、それならというわけで日病院に連れて行く考えで、商売を抜きにして一刻も早くスピードを出していったのですよ。いくら事情を話しても免許証を見せろとかいって、ぐずぐず聞くのですよ。(略)。という訴えである。

それで私も一言話したくなつた。それは気の利かぬお巡りさんだね。きつと新品のお巡りさんだったのだから。先日、BSタイヤの人から聞いた話だが、石井光次郎代議士をのせた車が板付空港へ飛ばして

いたそうだと。白バイにつかまされた。それで、同乗の秘書が乗っている人は石井先生であること、ヒコキに乗れないと、政府との要談に間に合わぬことを簡単に話した。うなずいたお巡りさんが、白バイの後からついてこいといとばかりにサイレンを鳴らして飛び出した。天下御免で乗用車もスピードを出して後を追った。ヒコキは間に合った。お巡りさんが、スピード違反の罰金は頂きます、と手帳に記入したそうだと。(略)

気のきかぬお巡りさん、実も花もあるお巡りさん、両者同じ法に従っているのに、出した答は別である。役人の端しくれにいる私も、他山の石として肝に銘じたい。(第18号から)

DISCOVER TOSU

ふるさと再発見

Vol. 37



市の木もちのき
(クロガネモチ)

市の花
ハナシヨウブ

市の鳥メジロ

| 人 口 | 平成11年2月1日現在 ()内は前月比 | | |
|-------------|----------------------|------------|------------|
| 総 数 | 男 | 女 | 世帯数 |
| 58,610(+20) | 28,249(+16) | 30,361(+4) | 19,682(+8) |

3月の納税

国民健康保険税(10期分)

納期限●3月31日

水道の修繕

鳥栖市管工事協同組合 ☎84-2500

●水道の修繕はすべて上記へお申し込みください