

市報

とす

今号の内容

CONTENTS

特集・鳥栖市地域振興財団…………… 2



コンピュータ2000年問題に備えて…………… 4
広域市町村圏組合が介護保険料を試算…………… #
10月17日は市民健康福祉まつり…………… #
サッカーW杯キャンプ地の公認を申請…………… 7
中学校で英語を教える新ALT…………… 8
結核レントゲン健康診断…………… 14



小学校で一斉に秋の運動会

9月19日、市内の7小学校で秋の運動会が開かれました。真夏を思わせる暑さの中、子どもたちは汗だくになりながら、裸足で徒歩競走や綱引き、玉入れなどに奮闘。5、6年生の「スタッツ」では、難しい演技が決まるたびに、児童や家族から大きな拍手が送られました。

10

平成11年 № 887

1日号



日本陸連3種公認の陸上競技場



都市広場（手前）とサンメッセ鳥栖



各種の催しに利用されている鳥栖スタジアム

スポーツ・文化
の交流拠点
鳥栖市地域振興財団

交流で活気あふれるまちづくり

食欲の秋、スポーツの秋、そして読書の秋。一年で最もさわやかなこの季節に、さまざまなスポーツ・文化のイベントが開かれています。あなたは参加していますか。

(財)鳥栖市地域振興財団は、鳥栖スタジアムやサンメッセ鳥栖、市民体育館、市民球場、市民プールなど、市のスポーツ・文化施設の管理運営にあたるほか、講演会や映画会、スポーツ大会などを自主的に開いて、市民にスポーツ・文化活動の場や機会を提供しています。今号では、これらを通して地域の活性化と住みよいまちづくりを目指す財団の概要や活動状況を紹介します。

詳しくは同財団（スポーツ施設に関すること）☎⑧1360、サンメッセ鳥栖に関すること☎⑧2121へ。

地域活性化を目指し、
ふれあいの場と機会を提供

(財)鳥栖市地域振興財団は、市民や各種団体の地域交流活動や文化活動を推進して文化水準の向上を図り、地域の活性化と住みよい社会づくりに貢献することを目的に、平成八年二月設立されました。今年四月には、大規模で効果的な事業の展開と効率的な財団の

運営を図ろうと、サンメッセ鳥栖を管理する「市文化振興財団」を統合し、新生・地域振興財団がスタート。鳥栖駅東地区の至近距離にありながら、独自に事業を行ってきた両財団ですが、統合により、施設の効率的運用や人事交流による活性化など、そのメリットは徐々に表われてきています。

市民や近隣市町村の人々が自らスポーツや文化活動、イベントに参加し、交流の輪を広げていくことは有意義なことです。また、多

市地域振興財団が管理する施設

名称	所在地	電話	名称	所在地	電話
鳥栖スタジアム	京町668-10	☎⑧1360	市民プール	宿町893-1	☎⑧53634
サンメッセ鳥栖	本鳥栖町235-11	☎⑧2121	市民弓道場	宿町798-3	☎⑧1946
市都市広場	〃	〃	市民相撲場	宿町721-30	〃
市民体育館	宿町925	☎⑧53632	市陸上競技場	蔵上町148-1	☎⑧53545
勤労青少年ホーム 多目的ホール	宿町927	☎⑧53641	市民庭球場	儀徳町2684	☎⑧6513
市民公園庭球場	宿町918-1	☎⑧53632	市民アーチェリー場	牛原町1198	☎⑧1946
市民球場	〃	☎⑧53633			

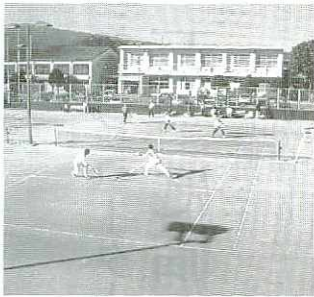

市民庭球場

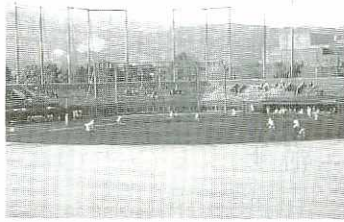

市民球場



市民体育館（左）と勤労青少年ホーム多目的ホール



市民プール

11のスポーツ施設と サンメッセ鳥栖などを管理

くの人々が集い交流することによって、スポーツや文化は向上します。財団では誇りと愛着の持てる郷土づくりを目指し、施設の提供やイベント開催などを通して、市民にふれあいの場所と機会を提供しています。

財団が管理運営する施設は、市のスポーツ施設十か所とサンメッセ鳥栖、都市広場のほか、十月一日から新たに市民アーチェリー場が加わり、合わせて十三の施設となりました。鳥栖スタジアムは、サッカーやラグビー、

ラクロス、グラウンドゴルフなどのスポーツはもちろん、講演会や映画会などの文化イベントにも活用されています。市民体育館や陸上競技場、市民プール、野球場、相撲場などのスポーツ施設は、それぞれ各種競技やレクリエーションに利用されています。

また、サンメッセ鳥栖は、大小の会議室や図書・パソコンの各コーナーを備え、会議をはじめ研修や講演会、展示会、各種カルチャークラスの会場として、子どもから大人まで幅広く利用されています。このように、年間を通して多くの人にさまざまな分野で利用されている十三の施設は、嘱託を含む財団職員が管理運営にあたっています。

最近では、多くの人が健康の維持や体力づくりに深い関心を持ち、散歩やジョギングなどは、日常的に身近なところで行われています。このため財団では、スポーツ施設などの管理

のほか、市民公園や藤木緑地など、周辺の環境整備にも力を入れて、市民の憩いの場、ふれあいの場づくりに努めています。

各種のイベントを開催 気軽にぶらっと参加を

財団では、施設の管理のほか自主事業として、みなさんが気軽に参加できるイベントを開催しています。イベントは、随時のものや定期的なもの、また、子どもから大人まで年齢に合わせて楽しめるものなど、さまざまです。参加希望者は、同財団へお尋ねください。(1) 鳥栖スタジアムで開くもの

- ①サガン鳥栖の選手によるサッカー教室②県境を越えた少年サッカー大会③スポーツを通じたまちづくり講演会④キネマDEスタジアム(屋外映画会) ⑤スタジアムウエディング(スタジアムでの結婚式) など
- (2) サンメッセ鳥栖で開くもの
 - ①落語会②スケッチ大会③フラワーアレンジメント・籐編み物・パッチワークなどの各種教室④お楽しみ会(子ども対象の手芸・工作) など

このほか財団では、季刊の広報誌「こみねつと」を発行したり、ホームページを開設して、市内外に施設の概要や今後開催される各種イベント、地域で活動するスポーツグループなどを紹介。また、二〇〇二年ワールドカップ・ベースキャンプ地誘致に向けた活動も行ったり、人々の交流を通じた活気のあふれるまちづくりを推進しています。

市民弓道場

市民公園庭球場

市民アーチェリー場

市民相撲場



コンピューター2000年問題

万一に備え、防災用品の確保を

二〇〇〇年問題とは、コンピューターが西暦年数の下二桁のみを扱っている(例えば、西暦一九九八年なら九八)ことから、一九九九年から二〇〇〇年になると、「〇〇年」を二〇〇〇年ではなく一九〇〇年と勘違いしてしまう、という問題です。

技術的には単純なことですが、この仕組みが我々の生活に深く根づいているコンピューターに深くかかわっているため、さまざまな問題が起る可能性があるわけです。また、この問題はマイクログンピューター搭載機器(家電製品等にも搭載)についても、発生する可能性があります。

一部のマイコン搭載機器は内部にプログラムを持っており、ここで日付処理が行われていることがあるからです。もし、適切な対応がなされなければ、金融やエネルギー、通信、交通、医療など、日常生活で問題が起る可能性があります。これについては、

いろいろな指摘がされていますが、その及ぼす影響の範囲や大きさは、専門家でも正確な予測はほとんど不可能であると言われています。

問題は、今年の十月ごろから向こう一年間ぐらい続くことが予測されます。特に注意が必要と考えられるのは、二〇〇〇年一月一日(土)と言

10月17日(日)午前9時 市民健康福祉まつり



われ、その日に備えて、テレビ、ビデオ、ファクスなどの家電製品や、エレベーターなどの居住設備、パソコン、カーナビなどで事前の点検が必ず行われます。

現在、それぞれの分野で取り組みはされていますが、どのような問題が発生するか、予測できない状況にあります。万一の事態に備えて、防災用品の確保(懐中電灯、携帯ラジオ、水、食料など)をしておくことが肝心です。

「めざせ！健康 ひろげよう！ふれあいの心」をテーマに、保健、医療、福祉が一体となって開くイベント「第十五回市民健康福祉まつり」が十月十七日(日)午前九時から市民公園一帯で開かれます。

午前九時からの総合開会式では、国保の健康家庭と習字

必要者数などの見込みは次のとおりです。詳しくは同組合介護保険課(☎①3315)または福祉事務所高齢者対策係(☎③3554)へ。

見込み、介護保険事業計画策定委員会の意見を反映させました。計算の基礎になる介護報酬単価は、厚生省が今年八月に公表した仮単価表を用いています。

保険料は今後、介護報酬単価などの決定により変わります。正式な金額は、組合議会の議決を経て来年二月に確定する予定です。

なお、来年度の介護サービ

①高齢者人口 一万九千七百七十一人
②高齢化率 一六・九％
③介護サービス必要者数 二千三百二十四人(うち居宅サービス千六百二十人、施設サービス七百四人)



昨年の自転車撤去(鳥栖駅前)

駅前駐輪場の放置自転車 10月28日に撤去します

市では、JR鳥栖駅など市内四駅前駐輪場に放置されている自転車やバイクなどを、十月二十八日(木)に撤去します。

これに先立ち、十月一日(金)午後十時以降に、駐輪場に止めてあるすべての自転車などに確認書を取り付けます。所有者は自分の自転車などに付いている確認書を取りはずしておいてください。

詳しくは生活環境課公害交通係(☎③3577)へ。

展の入賞者を表彰。同十時から市民文化会館で老人福祉大会、中央公民館では、ふれあいコンサート、屋外のテントでは市と市内ボランティアグループなどによる健康や福祉に関する販売、実演、バザーなど各種の催しがスタートします。ほかにも魚のつかみ取りやニュースポーツ体験、一輪車体験、スポーツ相談などのイベントが盛りだくさんです。

すがすがしい秋の一大イベント「市民健康福祉まつり」に、家族揃ってぜひおいでください。

なお、習字展の入賞作品は、当日文化会館ホワイエに、十月十八日から同二十五日まで市役所市民コーナーに展示(☎③3522)へ

交通安全ポスターコンクール 入賞おめでとう

交通安全ポスターコンクール
交通安全協議会が募集した交通安全、河川浄化のポスターコンクールの入賞者が次のとおり決まりました(敬称略)。
これらの作品は十月七日まで、市役所市民コーナーに展示します。

交通安全金賞作品



石橋主税君 (鳥栖北小6年)



村田祐介君 (田代小6年)

- 主税(鳥栖北小6年)▽銀賞Ⅱ大石克己(同)▽久米てるゆき(田代小3年)▽銅賞Ⅱ緒方一仁(鳥栖北小6年)▽詫間優依(同3年)▽能富晃輔(若葉小6年)▽入賞Ⅱ田口菜保子(鳥栖小6年)▽富岡龍樹(同5年)▽山口梨佳(同5年)▽森さおり(同2年)▽山口博哉(同1年)▽能富沙弥香(若葉小3年)▽柳琢磨(同2年)▽高原彩音(田代小6年)▽岩永輝之(同4年)▽緒方健二(鳥栖北小3年)
- 河川浄化ポスター
【応募総数三百九点】
金賞Ⅱ村田祐介(田代小6年)▽銀賞Ⅱ柴田久美子(鳥栖北小2年)▽岩橋あゆみ(鳥栖小6年)▽銅賞Ⅱ曾我祐輔(鳥栖北小2年)▽永利竜一(同)▽松尾友恵(若葉小4年)▽入賞Ⅱ岡本祥吾(鳥栖北小4年)▽緒方健二(同3年)▽中島侑紀(同2年)▽

木原沙紀(鳥栖小5年)▽すやましんたろう(同2年)▽中村惟人(麓小6年)▽桑原真里奈(同3年)▽溝口直洋(田代小4年)▽西村玄人(旭小5年)▽能富文花(若葉小3年)

平成11年度自衛官を募集
自衛隊では、自衛官を募集します。詳しくは自衛隊佐賀地連鳥栖募集事務所(☎4077)へ。

種目	対象	試験日	受付期間
防衛大学校学生「一般」	高卒(見込)21歳未満	11月13日~14日	10月13日まで
防衛医科大学校学生	高卒21歳未満	11月6日~7日	"
看護学生	高卒22歳未満の女性	10月28日	"
自衛隊生徒	中卒17歳未満の男性	来年1月5日	来年1月4日まで

新成人のみなさんへ

平成十二年の成人式を同年一月十日(祝)に開きます。例年とは期日を変更しておりますので、間違えないようにしてください。詳しい内容については後日、市報などでお知らせします。問い合わせは教育委員会社会教育課(☎3694)へ。

さが県民手帳の
予約受け付け中
「平成12年版さが県民手帳」の予約受け付けをしています。表紙は西暦2000年を記念しデザインを一新。各月の行事予定表のほか、県内観光施設の案内、官公庁の所在地・電話番号、人口統計など、仕事や暮らしに役立つ情報を掲載しています。大型(八・五cm×十四cm)と小型(七・五cm×十一cm)の二種類で、小型は鉛筆付き。
価格●大型六百円▽小型四百五十円(税込込み)
配布予定●十一月下旬ごろ
申し込み●企画課広報統計係(☎3513)へ

10月1日は「法の日」
人権の相談はお気軽に
十月一日は「法の日」です。法の日には政府が昭和三十五年に定めたもので、「国を挙げて法を尊重し、法によって個人の基本的な人権を擁護し、社会の秩序を確立する」という精神を高めるための日です。
裁判所、法務省、日本弁護士連合会では、毎年十月一日からの一週間を「法の日」週間として、講演会や座談会など各種の行事を行っています。

また、法務局と人権擁護委員会では広く基本的人権に関わることについての相談を行います。相談は無料で秘密は厳守します。お気軽にご相談ください。
詳しくは佐賀地方法務局(☎0952262148)へ。

元気まつり佐賀21



田農機具製作所(曾根崎町)が本店。このほか、さまざまなイベントが予定されています。是非お出かけください。詳しくは市商工課(☎605)へ。
とき●十月二十九日(金)・三十日(土)・三十一日(日)の三日間、午前十時~午後五時
ところ●佐賀県立森林公園(佐賀市)

第18回鳥栖市子供相撲大会 団体は儀徳町、個人は藤田君がV

市内九町区から小学生約五十人が参加して第十八回鳥栖市子供相撲大会が八月二十八日、市民相撲場で開かれました。五人一チームによる団体戦と個人戦で熱戦を展開、団体戦では儀徳町が三連覇を果たし、個人戦では柚比町の藤田章雄君が優勝しました。



3連覇の儀徳町チーム

その他の成績は次のとおりです(○内は順位。敬称略)。
【団体戦】②原古賀町③神辺町A
【個人戦】②野田雄大(儀徳町)③吉原寛宗(前田町)



在宅介護支援センターなど ケアハウス「コスモスの園」など落成

おらせと暮らすを備え、ケアハウス「コスモスの園」を安心して暮らすことができる「ひまわりの園」を備えた「ひまわりの園」が田代本町に完成し八月二十

社会福祉法人健翔会が建設していたケアハウス「コスモスの園」と、在宅介護支援センターなど在宅福祉サービス施設を備えた「ひまわりの園」が田代本町に完成し八月二十

一日、門司健理事長や牟田市長、福祉関係者ら約二百五十人が出席して落成式が行われました。敷地約六千六百平方m、建物は鉄筋コンクリート造り六

階建て、延べ床面積約四千五百五十平方m。建物の三階から六階までが定員五十人のケアハウス「コスモスの園」で、六十歳以上の夫婦や単身者が入居。部屋はゆったりとした南向きの個室で、段差をなくした床面や手すりをつけたシャワールーム、トイレなど、お年寄りの安全に配慮しています。

「二階は「ひまわりの園」。在宅介護支援センターやデイサービス、ホームヘルプ、給食サービス施設を備え、ケアハウスの入所者をはじめ、田代地区のお年寄りに利用されています。同施設では今後、サービスの一層の充実を目指して、訪問看護ステーションの設置を予定しています。

応急手当普通救命講習会

「救急車到着までが、生死を分ける」

救急医療週間の九月十二日、応急手当普通救命講習会が鳥栖三養基地区消防事務組合で開かれ、主婦や会社員ら三十一人が参加しました。

救急車が現場に着くまでの五、六分間に、患者の心臓や肺が停止した例は、同組合管内で年間五十、六十件。その短時間に人工呼吸や心臓マッ

サージなどを施して、少しでも患者の救命に役立てようと、講習会は消防職員を指導員に開かれたものです。講習会では、応急手当の必要性などの説明の後、「自宅

で意識不明になった」との想定で、三班に分かれて実技を開始。指導員が手本を示すと、早速、一人ずつ心肺蘇生法に挑戦しました。

床に仰向けに寝かせた等身大の人形に向かって「〇ちゃん大丈夫ですか」などと呼びかけては、鼻をつまんで人工呼吸。今度は胸中央を両手で押さえる「イチ、ニ、サン」と、力を込めて心臓マッサージ。「どのくらい力ですかに押しは、いいのですか」などと尋ねながら、真剣なまなざしを取り組んでいました。

佐藤廣恵さん（50歳、儀徳町）は、「J.A.鳥栖基山「助け合いの会」の活動で救命法が役立つのではないかと思



心肺蘇生法に熱心に取り組む参加者



地域振興券を生かそうと開かれた「まごころデパート」

「まごころデパート」真心の園 お年寄りが地域振興券で買いもの

老齢福祉年金の受給者などに交付される「地域振興券」を生かそうと九月二日、特別養護老人ホーム・真心の園（平田町）で、「まごころデパート」が開かれました。

日ごろ買い物に不便を来している高齢の入所者のために「園内でお店を開いて、地域振興券を活用したら」との職員

の提案に、早速、同園では入所者にアンケートを実施。衣料品や日用品を買いいたいとの要望が多かったことから、市内の衣料品店や電気店、薬店に

品やラジオ、バリカン、歯ブラシ、化粧水などが所狭しと並べられ、職員に付き添われたお年寄りは、店員の説明を聞きながら、品定めをしていました。上妻トメさん（91歳）は「パジャマ四枚を買いました。今日は園内で買い物ができて便利でした」と話しました。

市文化財保護審議会が答申

「田代代官所指図」など3件、市重文指定へ

市文化財保護審議会（安本雪男会長）は九月三日、「田代代官所指図」「轟木日子神社の王面」「大楠の六地藏」の三件を市重要文化財に指定するよう、市教育委員会に答申しました。

田代代官所指図（二図）は、

対馬藩田代領（現在の鳥栖市の東半分）代官所の建物配置や間取りを示した設計図で、現在、姫方町の堀田氏が所蔵。堀田家は江戸後期、田代代官所の作事方（建築・営繕担当役人）を務めた家柄で、同家には二枚の指図が残されている。

享保九年（一七二四）の指図は、文政八年（一八二五）に副代官が「田代寛書」に書き残した代官所の構造などの内容とはほぼ一致。また、弘化四年（一八四七）の指図は、嘉永二年（一八四九）三月の

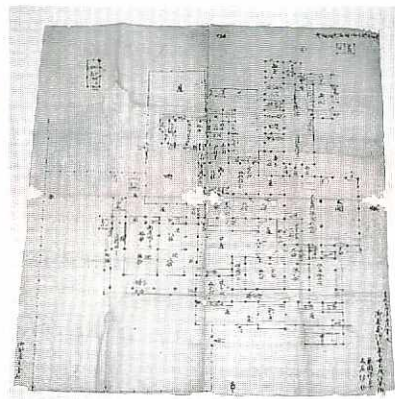

建物の配置や間取りを記した「田代代官所指図」2枚のうちの1枚

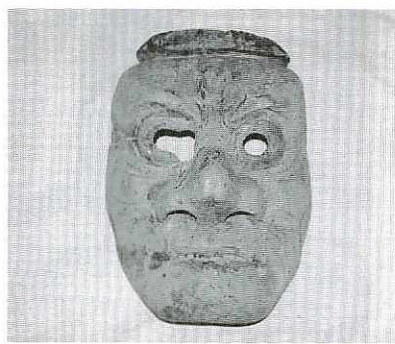

美術工芸品としても価値のある轟木日子神社の「王面」



原古賀町・大楠集落に立つ六地藏2基のうち、同集落北側の1基

「代官達」で代官所を建て替えることが通達されており、その中に弘化四年には既に指図を対馬藩に送ったことが記されていることから、そのときの写本であると考えられています。

轟木日子神社に伝わる王面の裏側には、室町時代の「長祿四年閏九月」（一四六〇）の年号が刻まれています。王面は、裏側の頭頂部に穴を開け棒の先などに掛けて神幸行列を先導する役目や、神社拜

殿の柱などに掛けて守り神とする役割ももっています。しかし、この面には耳付近の両側面にも穴があけられ、人が着けたことも考えられます。県内で最古のものは、正安三年（一三〇〇）作の呼子町田島神社の王舞面で、日子神社の面はそれに次ぐもの。この王面は歴史的価値だけではなく、美術工芸品としても価値があるとされています。

大楠の六地藏（二基一対）は、市内に残

る十三基のうちの二基。六地藏は、六道（地獄・餓鬼・畜生・修羅・人間・天道）を迷う人間を救うことを願って平安時代終期から盛んに建立され、室町時代には道祖神（行き交う人々を守る神）信仰と結びついて、街道沿いの集落出入り口などに多く建立されました。

大楠の六地藏は、二基一対の形式を残す貴重なもので、一つは原古賀町大楠集落の南三叉路、もう一つは集落の北側の古い農道跡に建立されています。銘文は摩耗が激しく正確には読み取れませんが、わずかに見える文字から、永正二年（一五〇五）から天文二年（一五三三）の間に建立されたと推定され、県東部地区でも最古の六地藏と考えられています。

サッカーW杯 公認キャンプ地申請 鳥栖や交通アクセスをPR

二〇〇二年の日韓共催サッカーワールドカップ（W杯）の公認キャンプ地誘致を目指す鳥栖市は九月七日、W杯日本組織委員会（JAWOC）に公認の申請書を提出し、正

式に立候補しました。全国では十七番目で、九州では初めてです。

牟田市長と中村安昭・県サッカー協会は、東京のJAWOC事務局を訪れ、村田忠

男事務局長に申請書を提出。練習場として、天然芝の鳥栖スタジアムと市陸上競技場を売り込み、試合会場となる大分市や福岡・佐賀両空港に近いことや、高速道路やJRなど、交通アクセスの充実をアピールしました。

鳥栖市は全国に先駆け、英語、フランス語、スペイン語、日本語のPRビデオとパンフ

レットを出場が決まっているフランスやブラジル、オランダなど、約三十か国のサッカー協会に送付しています。

JAWOCでは、九月末で応募を締め切り、その後順次、立候補地を視察する予定です。

立候補地は、全国で四十、五十か所になるとみられ、練習施設やホテル、交通アクセ

スなどの条件を調査した後、公認候補地推薦リストを作成。それを出場国に配布し、出場チームがキャンプ地を選定することに努めています。



村田・JAWOC事務局次長（右）に申請書を手渡す牟田市長

2学期から中学校で英語を指導

キャロライン・スーさん(23歳)
ジェリアン・ハドソンさん(22歳)

「鳥栖の第一印象は、やさしい人が多いことと緑が多いことです」

市の新しいALT(外国語指導助手)として、キャロライン・スーさんとジェリアン・ハドソンさんが七月に来日、二学期から中学校の教壇に立っています。



ジェリアンさん(左)とキャロラインさん

キャロラインさんは米国メ

リーランド州出身、カリフォルニア大学で英文学と分子生物学を専攻。台湾出身の両親の影響で日本への関心が高く、アニメ映画や文学などで日本について学んできました。「趣味は読書です。日本の作家では三島由紀夫や谷崎潤一郎の作品

こちらに来てから書道も習っています。陶芸も始めてみたい。」

あんひと

こんひと

(86)

奮闘中の二人。キャロラインさんは主に田代中で、ジェリアンさんは鳥栖中で教えています。

ジェリアンさんは英国エセックス州出身。イースト・アングリア大学で社会学を専攻し、日米比較論を学んだことから日本に興味を持ちました。趣味は読書とサイクリング。「こちらのことを知るた

めに、自転車で市内を回ったり、上峰町まで二、三回往復しました。今はすっかり慣れて、ふるさとにいるような気持ちです。機会があれば和太鼓にも挑戦してみたい。」

管理係では、水道事業全体の予算や決算をはじめ、浄水施設などの資産の管理、配水管布設工事の入札と契約、課の庶務を行っています。今後も良質で安全な水道水の安定供給を心がけてまいります。現在、水道料金のお支払いに便利な口座振替の利用を進めています。みなさんのご協力をお願いします。



中野 美奈子

⑦8 水道部水道課管理係

市役所 ミニまっぴ

農業

新時代

◁101▷

「創業以来43年。地域に密着し、安全で新鮮な牛乳を提供する鳥栖市酪」

神辺町の鳥栖市酪農業協同組合では、創業以来、四十三年にわたって安全で新鮮な牛乳の製造、販売を行っています。

昭和三十一年八月、任意組合として発足し牛乳処理と乳

製品の製造・販売を手がけ、昭和三十二年七月には農協法による法人として設立、現在に至っています。

設立当初、約五十人だった組合員は最盛期の昭和三十一年には、百十三人に増大。乳

市酪牛乳の工場内部

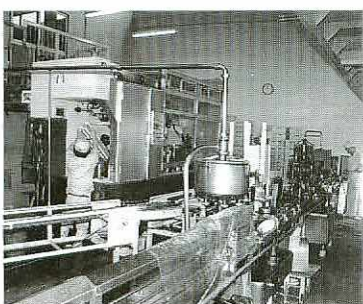

牛は二百五十頭余り、出荷量は年間約五百トンに達しまし

た。現在は、組合員二十四人、乳牛は百九十三頭と減少していますが、出荷量は九百七十トンと逆に増加しています。「製造過程で最も気を使うのは、やはり衛生面です。大腸菌や低温菌などの細菌が入っていないかどうか、また、風味や酸度、脂肪分などにも気を配っています」と、中島覺之組合長は話します。

毎朝、酪農家で搾乳された牛乳を集めて検査、清浄し、

一日ほど冷却保存。その後、殺菌してバックに充填。製品検査を経て出荷しています。出荷量のうち、九割が牛乳で残りの一割がコーヒー牛乳、フルーツ牛乳などの加工乳。学校給食や病院、施設、大手スーパーなどに販売するほか、家庭にも配達しています。「地域に密着した農産物を、健康食品として余分な加工を施さず、そのまま新鮮な形で届けたいですね」

天真てんしん ⑥

「渡し舟」

先月号の「水天宮の名家」に対し早速、元町の大石克己氏よりお便りをいただいた。「下野村にあったことを面白く書いてあります。私も下野にあるものが本物ということを知っていました。歩いて下野の水天宮に参り、渡し舟で久留米の水天宮に行ったことを懐かしく思い出しました」とあった。

議員秘書時代、演歌でヒットした、矢切りの渡しへのすぐそばの松戸市下矢切に住んでいた。時々、矢切りの渡しで対岸の葛飾柴又にある帝釈天にお参りし、フーテンの寅さんで有名な草団子や寅さんせんべい、川魚料理などを家族で楽しんだものだった。

話を戻すが、下野の渡しは、立石から久留米へ行くときには欠かせない乗り物であった。戦後はじめの頃は竿舟で、後にポンポン船となり、昭和四十四年秋に乗ったのが最後と思う。川面に光るさざ波と走る風が本当に爽やかで、まだその頃は水も綺麗だった。乗り合った人々が互いに挨拶や話を交わす社交の場でもあった。いつのことであるが、

高校生の頃、遊ぶ金が足りず、自転車を買った。泊まったことが何回もあった。亡くなった父が「おまえは久留米に行く、よくパンクするな」と言っていた。質屋さんに泊めたとも言えず、パンクだの、修理だのとウソをついていたが、父はちゃんと見抜いていたのである。また、幾度か船頭さんに渡し賃をカバンに入れて貰ったこともある。学生時代のヤンチャな時であった。渡し舟にはいろん

な思い出がある。私より先輩の方々には「くるめの夜」の追憶がきつとおありと思う。いま、長門石橋はあつという間に渡るが、竿舟やポンポン船の渡しは多くの物語を残してくれた。そしてそれは、あの頃の筑後川の景色の中に生きていたように思う。前述のハガキが、また、思い出話にペンを走らせた。これも秋風のせいだろうか…。(秀)



「一流選手のビデオをいただきました」

下宿先の友人に誘われて始めました。小学三年から水泳で鍛えた体力を生かして、「自分でゲームを」

岩本美智男さん(40歳、本鳥栖町)は、十月二十三日から開幕する「くまもと未来国

四十五歳以上二人がチームを組みます。テニスは大学四年のとき、

三十二都道府県の強豪が集まる国体はトーナメント方式で行われ、岩本さんはシングルスとダブルスで力を試してみても、前に出て攻める自分のプレーを吸収して今後の励みにしたいですね」

Viva! ビバスポーツ[®]

サーブアンドボレー磨き 国体・テニスに初出場

体」秋季大会のテニス・成年の部に出場します。十九歳以上の選手による県予選では、シングルで二位の好成績を収め、初めて県代表に選ばれました。成年の部は団体戦で行われ、十九歳以上二人と

組み立てられるところが面白い」とすっかり夢中になりました。毎週土・日には学生時代から所属するテニスクラブ「ザンクロス」で、二十代から五十代までの仲間と汗を流すほか、三十分でも時間があればコートに足を運びます。プレースタイルはサーブアンドボレー。練習では基本の確認に重点を置き、自分のプレーに磨きをかけてきました。

さわやかさん(78)

鳥栖双葉保育園は昭和五十四年、浅井町に設立。十六人で園児百十四人のお世話をしています。私は保育士になって二年目。園児がのびのびと育つように表情豊かに接することを心がけ、また、言葉がきれいになるように、私自身の言葉づかいにも気をつけています。趣味は音楽と読書。ク

最近では駅前が賑わっていますね。遠来の友人には、是非、駅前を案内したいと思っています。



鳥栖双葉保育園勤務
白浜憲子さん
(22歳、曾根崎町)

分譲住宅購入者を募集

県住宅供給公社では、「弥生が丘団地」「くらのうえ団地」の二か所で、現地案内会を開きます。
詳しくは同公社（☎09522524）へ。
と き ●十月十六日（土）

スポーツ

健康体操教室

教育委員会では、一般を対象に健康体操教室を開きます。参加無料。
と き ●十月十九日・二十一日・十一月九日・十六日・三十日（いずれも火曜日）、計五回
ところ ●市民体育館
定員 ●五十人
内容 ●ストレッチング、マ

パパ撮っし(155)



緒方栄治さん清枝さんの長女

わ 子 ちゃん
倭 (7か月、古賀町)

●パパからひと言
秀兄ちゃん仲良
仁くなくってね
大き

定員 ●五十人
持ってくるもの ●弁当、水筒、雨具、タオル、着替えなど
申し込み ●十一月一日までに参加料を添えて、教育委員会社会体育課（☎3522）へ

催し

文化財講演会

教育委員会では、佐賀女子短期大学教授・高島忠平氏を迎え、「有明海地方の青銅器文化」をテーマに文化財講演会を開きます。入場無料。詳しくは同委員会社会教育課（☎3695）へ。
と き ●十月十一日（月）午後一時半～同三時半
ところ ●サンメッセ鳥栖三階大会議室

鳥栖コンベンション・シティー委員会講演会
鳥栖コンベンションシティー委員会では、市文化財保護審議会委員・高尾平良氏を講師に迎え、講演会を開きます。入場無料。
と き ●十月十三日（水）午後六時半～同八時
ところ ●鳥栖商工会議所三階
演 題 ●「長崎街道から見た

鳥栖の宿場と商業」
”寿” 運転者講習会
いま、高齢運転者の交通事故が増えています。佐賀県警察本部では、高齢者のための運転講習会を開きます。受講無料。
対 象 ●おむね七十歳以上七十五歳未満の普通免許取得者
内 容 ●交通情勢・交通法規などの運転適性検査、コース走行（指導員が添乗）
申し込み ●鳥栖署交通課（☎2131）へ

と き	と ころ	定 員
10月12日(火) 13:30~16:30	南鳥栖自動車学院	10
10月13日(水) 10:00~13:00	鳥栖自動車学校	20
10月19日(火) 13:30~16:30	南鳥栖自動車学院	10
10月26日(火)	"	"
10月27日(水) 10:00~13:00	鳥栖自動車学校	20

第13回麓矯正展

麓刑務所では「第13回麓矯正展」を開きます。詳しくは同所処遇部企画部門（☎9196）へ

と き ●十月二十三日（土）
・二十四日（日）午前九時半～午後三時半（二十四日は午後三時まで）
ところ ●麓刑務所（山浦町）
内 容 ●①矯正教育の紹介②全国の刑務所で製作したタンヌや食器棚、パーベキューセット、民芸品などの展示即売
③バザーなど

雇用安定のための給付金と助成金制度説明会

鳥栖商工会議所・中小企業相談所では、社会保険労務士を講師に招き、事業経営を効果的にするための給付金と助成金制度の説明会を開きます。受講無料。申し込みは同会議所（☎3121）へ。
と き ●十月二十六日（火）午後二時～同四時
ところ ●鳥栖商工会議所三階大会議室

募集

オフィスクリーニング講習会

鳥栖市シルバー人材センターでは、おむね五十五歳から六十五歳で働く意欲のある方を対象に、「オフィスクリーニング講習会」を開きます。

と き ●十一月十二日・十六日・十七日・十八日・十九日の五日間、午前九時～午後四時
ところ ●勤労者総合福祉センター（曾根崎町）
内 容 ●オフィスクリーニングの基本・機械器具の取り扱い方など
受講料 ●無料（テキスト代などをいただくことがあります）
定員 ●二十人
申し込み ●電話で同センター（☎3147）へ。

郷土資料講座

教育委員会では、郷土資料講座を開きます。申し込みは、同委員会社会教育課（☎3695）へ。
●野鳥観察会
集 合 ●十月二十三日（土）午前七時半、市役所駐車場
行 先 ●有明海沿岸
講 師 ●日本野鳥の会佐賀支部・佐久間仁氏ほか
参加費 ●千円（バス代、資料代）

定員 ●二十五人
●鳥栖の民俗を学ぶ
と き ●十月七日（木）・十四日（木）・二十一日（木）・二十四日（日）の四回、午後七時～同九時
ところ ●市役所北別館男子教

と き ●十月二十三日（土）
・二十四日（日）午前九時半～午後三時半（二十四日は午後三時まで）
ところ ●麓刑務所（山浦町）
内 容 ●①矯正教育の紹介②全国の刑務所で製作したタンヌや食器棚、パーベキューセット、民芸品などの展示即売
③バザーなど

養老

講師 ● 佐賀民話の会長・宮地武彦氏

受講料 ● 無料
定員 ● 二十五人

R I F A 語学講座

ローズ国際親善アソシエーションでは、十月から開講する語学講座の受講生を募集します。会場は田代外町。申し込みは十月五日までに同事務局・山本（☎09527877）へ。

中国語講座

とき ● 昼の部 ● 火曜日午前10時～正午
夜の部 ● 水曜日午後七時半～同九時半
受講料 ● 月四千元

手話講座

とき ● 昼の部 ● 水曜日午前10時～正午
夜の部 ● 水曜日午後七時半～同九時半
受講料 ● 月三千元

仕事と家庭のエッセー

県では、仕事と家庭の両立に関するエッセーを募集します。

応募資格 ● 県内在住または勤務者

内容 ● 仕事と家庭の両立について職場・社会に望むこと、自分の経験などを、五百字程度で

応募方法 ● 十月二十九日までに、住所、氏名（ふりがな）、職業、電話番号を明記のうえ、封書またはファクスで、佐賀県労政能力開発課（〒84018570佐賀市内一―15九 ☎09527100 FAX 09527305）へ。

一輪車フェスタ参加者

児童センターでは、県児童館連絡協議会・県母親クラブ

地球にやさしい
ごみの減量・リサイクルにご協力を

◎ごみを減らす基本は分別です。再利用できるものは、きちんと分けましょう。

◎新聞紙や空き缶、ビールびんなどの資源物は、集団回収や市役所で毎月第2土曜日に行う回収に出してください。

◎空き缶やガラスびんは、再利用しやすくするために、中を軽く水洗いしてください。

生活環境課（☎0953560）

連絡協議会主催の「一輪車フェスタ」に参加する小学生を募集します。詳しくは同センター（社会福祉会館内 ☎0953617）へ。

とき ● 十一月二十八日（日）

ところ ● 県総合運動場（佐賀市）

内容 ● 五十m・百m競走、五十mスラローム競走など
定員 ● 各学年の男女それぞれ六人（先着順）
参加料 ● 五百円（保険料を含む）

申し込み ● 十月二十日までに、児童センター備え付けの申込書で同センターへ

ご存じですか

サンメッセ鳥栖に
遺跡のレプリカ展示

教育委員会では、安永田遺跡・柚比本村遺跡のレプリカに加え、新たに「柚比本村遺跡出土赤漆玉鈿装鞘付銅剣」などの復元レプリカを作製し、常設展示することになりました。詳しくは同委員会社会

教育課（☎0953695）へ
とき ● 十月九日（土）から（月曜日は休館日）

ところ ● サンメッセ鳥栖一階フロア

展示内容 ● ①「柚比本村遺跡出土赤漆玉鈿装鞘付銅剣」レプリカと解説パネル

②本行遺跡出土の青銅器関連遺物類全十八点と解説パネル

③江島出土の広形銅戈鋳型レプリカ

中高年齢者就職相談会

毎年十月は「高年齢者雇用促進月間」です。鳥栖公共職業安定所では、中高年齢者就職相談会を開きます。詳しくは同所（☎0953108）へ。

とき ● 十月十三日（水）午前10時～正午、午後二時～同四時

ところ ● 同職業安定所

10月は土地月間

一定面積以上の土地について売買などの取り引きをしたときは、買い手が契約締結後二週間以内に、土地の所在市町村に届け出ることが、国土利用計画法で義務づけられています。県では、その利用目的が土地利用計画に適合しているかなどを審査し、場合によっては利用目的の変更を勧告します。

詳しくは県地域・情報政策課（☎09527034）または市企画課（☎0953512）へ。

届け出が必要な面積 ● 鳥栖市

では、市街化区域Ⅱ二千平方m以上▽市街化調整区域Ⅱ五千平方m以上

行政相談所を開設

十月十八日からの行政相談週間にちなみ「巡回行政相談所」を次のとおり開きます。相談を受けるのは行政相談委員の石橋哲朗さん（河内町）と岡本盛治さん（曾根崎町）。年金や保険、道路、税金、農地、登記、騒音、悪臭など行政一般についてお困りの方は、お気軽にご相談ください。相談時間は午前九時～正午です。詳しくは生活環境課市民相談係（☎0953576）へ。

とき	ところ	担当
18日（月）	田代公民館	石橋
19日（火）	麓公民館	〃
20日（水）	鳥栖北公民館	〃
21日（木）	基里公民館	岡本
22日（金）	旭公民館	〃
23日（土）	鳥栖公民館	〃

労働保険に加入を

労働保険への加入手続きはお済みでしょうか。労働保険とは労働保険と雇用保険の総称です。

労働保険は、安心して働け

る職場づくりと安定した事業経営のために欠かせない保険です。また、加入手続きが済んでいない事業主の方は、佐賀労働基準監督署（☎09527133）または鳥栖公共職業安定所（☎0953108）で手続きを行ってください。

10月は中小企業勤労者財形制度普及促進月間

労働省では、十月を「中小企業勤労者財形制度普及促進月間」と定め、制度の導入促進を図ります。

月間中には、財形普及推進員が事業所を訪問し、財形制度について説明します。詳しくは佐賀労働基準局（☎09527155）へ。

佐賀県（地域別）最低賃金を改正

十月一日から佐賀県（地域別）最低賃金が、次のとおり改正されました。

▽一日四十七百五十六円▽一時間五百九十五円

なお、精皆勤手当、通勤手当、家族手当、時間外手当は算入されません。また、産業別最低賃金は別に改正されます。詳しくは佐賀労働基準局賃金課（☎09527155）へ。

HOT INFORMATION

水道

水道メーターを 取り替えます

水道課では、計量法に基づき八年の有効期限に達する水道メーターを取り替えます。メーターボックスの上に物を置かないでください。メーターを取り替える間、水が出ません。ご了承ください

◎取り替え月の水道料金の水量と検針のお知らせの水量が異なる場合があります。十月の日程は次のとおりです。詳しくは水道課(☎3538)へ。

12日(火) 競馬場団地、酒井西町、立石町(棧敷を除く)、一本杉住宅、西田町、前田町
13日(水) 江島町、加藤田町、古賀団地、水屋町、柳団地、山都町
14日(木) 高田町、村田町

結核レントゲン健康診断

問い合わせは保健センター(☎3650)へ

結核レントゲン健康診断を下記の日程で行います。満18歳以上で未就業の人は、ぜひ受診してください。

なお、次のいずれかの該当者は受診できません。①現在結核の治療を受けている人②職場や学校などで結核健診を受けている人③妊婦または妊娠していると思われる人④今年8月30日から9月7日に実施した肺がん検診を受診した人

◎注意=①上半身下着1枚で受診できるように金具、ボタン、プリント刺しゅう類のついていないものを着用してください②指定の日に都合で受診できない人は、他の会場で受診してください③診断の結果は、異常がなかった人には通知しません。ご了承ください

月日	受付時間	会場	対象	地区
11月1日①	9:00~9:30	神辺町公民館	神辺町、河内町	
	10:00~10:30	萱方町公民館	萱方町	
	11:00~11:30	古賀団地公民館	古賀町、古賀団地、虹が丘町、浅井町 柳団地	
	13:30~14:00	加藤田町公民館	加藤田町	
	14:30~15:00	荻野公民館	柚比町	
2日②	9:00~9:30	桜町公民館	桜町、松原町	
	10:00~10:30	農協田代支所	田代昌町、田代新町	
	11:00~11:30	姫方町公園	姫方町	
	13:30~14:00	江島町公民館	江島町	
	14:30~15:00	競馬場馬主会館	競馬場団地、西新町、村田町五反三步	
4日③	9:00~9:30	幡崎町日吉神社前	幡崎町	
	10:00~10:30	永吉町日恵寺公民館	永吉町日恵寺	
	11:00~11:30	飯田町公民館	飯田町	
	13:30~15:00	田代公民館	田代上町、田代外町、田代外町住宅 田代大官町、田代本町	
5日④	9:00~9:30	酒井西町天満宮	酒井西町、酒井東町	
	10:00~10:30	農協基里支所	曾根崎町	
	11:00~11:30	基里老人福祉センター	原町	
	13:30~14:30	高田町公民館	水屋町、高田町、安楽寺町	
8日⑤	9:00~9:30	三島農事研修施設	三島町於保里	
	10:00~10:30	三島町不動島公民館	三島町不動島、三島町田出島	
	11:00~11:30	下野町公民館	下野町	
	13:30~15:00	鳥栖北公民館	鎗田町、古野町、大正町、本鳥栖町	
9日⑥	9:00~9:30	轟木町公民館	轟木町	
	10:00~10:30	鳥栖公民館	今泉町、南部団地、真木町	
	11:00~11:30	藤木町公民館	藤木町、つばさ鳥栖	
	13:30~14:00	鳥栖自動車学校講習室横	永吉町	
	14:30~15:00	今町ゲートボール場	今町	
10日⑦	9:00~9:45	農協撰果場	蔵上町、養父町	
	10:15~11:00	牛原町公民館	牛原町	
	13:30~14:00	山都町公民館	山都町	
	14:30~15:00	山浦町公民館	山浦町、桜ヶ丘町、原古賀町、原古賀住宅	
11日⑧	9:00~9:45	平田町公民館	平田町、一本杉住宅	
	10:15~11:00	立石町公民館	立石町	
	13:30~15:00	旭公民館	儀徳町、前田町、西田町 幸津町、村田町、村田新町	
12日⑨	9:00~9:45	鳥栖中央公民館	布津原町、事業団宿舍	
	10:15~11:00	勤労青少年ホーム	秋葉町、東町、本通町 元町、京町	
	13:30~15:00	保健センター	本町、土井町、宿町、神辺合町	

ご協力を

交通実態調査

市では十月中旬から十一月

15日(金) 商工団地、本鳥栖町、本町
18日(月) 三島町
19日(火) 下野町、姫方町、藤木町、真木町
20日(水) 浅井町、今泉町、永吉町

上旬にかけて、建設省・佐賀県と合同で交通実態調査(パーストリップ)を行います。この調査は、五歳以上の人を対象に鉄道やバス、自動車、自転車など、一日の人の動きを調査し、交通実態の把握と将来の総合的な交通計画の立案に役立てるものです。県と市の都市計画課が発行する「調査員証明書」を持った調査員が、市内約七百五十世帯を訪問し調査票記入の依頼をしますので、ご協力をお願いします。

高齢者就職情報

高齢者就職相談室(市役所市民課)では、高齢者への職業紹介や雇用相談などを行っています。現在、企業から次のような求人申し込みがあつてます。仕事の内容や

願います。詳しくは県土木部都市計画課(☎0952257159)または市建設部都市計画課(☎3602)へ。

勤務条件など、詳しくは同相談室(☎3556)へ。
◎工場作業員(江島町) : 55~60歳、12万円
◎運転手(北茂安町) : 30~60歳、10万3千100円
◎警備員(萱方町) : 18~58歳、17万5千円
◎運転手(江島町) : 55~65歳、15万~16万円
◎土木作業員(姫方町) : 18歳以上、24万~30万円
◎清掃員(轟木町) : 55~64歳、時給650円



リサイクル活動でチーム支援

サガン鳥栖のホームゲームが開催される日に、スタジアムでリサイクル活動を行っている人たちがいます。試合開始の1時間前になると、北ゲートに上る途中に看板を立て、入場するサポーターから、空き缶や空き瓶などを回収しています。

この活動は、鳥栖青年会議所の「地球市民委員会」のメンバーが、リサイクルの啓蒙を図り、資源物の売却益をサガン鳥栖に寄付しようと発案。サガン鳥栖が誕生した平成九年の七月に始まりました。モデルは熊本県人吉市。ネパールの学校建設資金に、と始まりました。リサイクル運動は、今ではすっかり人吉市民に定着しています。

開始して3年目。すっかり定着した鳥栖青年会議所のリサイクル活動



別がなかなかできませんでしたが。ごみ置き場と間違えられて、弁当がらや生ゴミ、電球などを持ってくる人もいましたね。

過去二年で回収した量は、空き缶三・五トン、ビール瓶約千本、一升瓶約四百本、書き損じのハガキ約千八百枚。これらの売却益とサポーターからの寄付金、合わせて約二十万円をサガン鳥栖に寄付しています。回収に当たるのは会議所の二十、三十代のメンバー約六十人。試合開始前から終了までの約三時間、六つの委員会のメンバーが交替で回収しています。

「まつり鳥栖」「とす弥生まつり」など、地域の活性化のために活動している青年会議所も、今年で四十周年。同会議所の坂口理事長は「サガン鳥栖には、優勝を目指すだけではなく市民が盛り上がるような試合をしてほしい。J1に昇格しても『おらがチーム』として地域に根ざしたチームになってほしいですね」と声援を送ります。

中世山城と筑紫氏

Vol.88 筑紫氏の城と領地 その十七

鯉坂城 鯉坂城は、小郡市下西鯉坂にあります。字「城内」といわれる一帯が城跡で、現在、城跡には禅宗寺院「普濟寺」や二十戸ほどの民家があります。この鯉坂城については、江戸時代後期に著わされた、久留米藩士・矢野一貞の『筑後将士軍談』に「平城ナリ。縦六十間横三十間。伝へテ云フ。筑紫上野介ノ臣・宗宗家之ニ居ル。……」と記されています。

城の構造は佐賀平野の姉川城（神埼町）、直島城（千代田町）などと同じく水堀を周囲に巡らすもので、昭和二十年代までは本丸と

全体を囲む堀が残っていました。現在、佐々木高栄氏宅の北側一帯が本丸跡と考えられ、周囲よりやや高くなっています。近年では、本丸の堀の一部は埋め立てられたり、全体を囲む堀が規模縮小されてコンクリート護岸となつていますが、かろうじて当時の面影をとどめています。天正十四年、島津氏の勝尾城攻めの前哨戦で鯉坂城主・宗宗家は城を焼き払い、追ってくる島津勢を弓で射ち払い、勝尾城に入城したと伝えられています。また、普濟寺の寺伝によれば、



鯉坂城跡内にある禅宗の普濟寺

天正年間に筑紫広門が寺田六町を寄進したとされ、寺宝としてその寺領寄進状を所蔵していたが、天正十四年の兵乱により、略奪・消失したと伝えられています。筑紫氏と鯉坂とのつながりが深かったことを物語る伝承と思われれます。



薬の行商人が関所や番所を通るときに提示した往来手形（中富記念くすり博物館収蔵）

これがないと関所や番所を通れないので、薬屋さん（配置売薬の行商人）をはじめ、旅に出る庶民にはなくてはならないものでした。写真のものは、「対州領田代和泉屋久兵衛売子廣八 外に荷持一人、右は売薬商売として久留米御領へ罷越候条、往来異儀無く御通し下さるべ

く候、以上 元治二年 丑正月日 久留米御領売薬差配役 吉松源次郎 印 所々 御改淑（以上読み下し）とあり、元治二年（一八六四）、田代売薬の業者が久留米藩領への売薬行商のために田代の売薬差配役（町役人）から交付されたもので、「和泉屋の廣八と荷持が久留米領に売薬商売に行くので関所や番所を通してやって下さい」という内容です。（文責・中富記念くすり博物館）

VOL.116 ● 往来手形

消えゆく民具 【売薬用具編】

江戸時代に庶民が藩から藩へ移動する際に、関所や番所で見せた旅行許可証明書兼身分証明書。現代風にいうとパスポートといったところですね。

【三國境・三領境の国境の石】

今号も鳥栖地域は国境（県境）の地であったことについて述べます。

俗に鳥栖地域一帯では、少し高いところに登れば、三三前三後…が望めると言われています。三前三後とは、肥前（佐賀県・長崎県）・筑前（福岡県北部）・豊前（福岡県東部）・肥後（熊本県）・筑後（福岡県南部）・豊後（大分県）をいいます。このうち、鳥栖近辺では肥前・筑前・筑後の三国が境を接して

います。これに加えて、鳥栖市の東半分と基山町は対馬藩領でしたから、さらに国境は複雑です。

①三国境
②旧長崎街道筋国境石
③枯松跡二国境石（「枯松跡」というのはこの

れた場所にも

境界石を建て、この二か所を見通すことにより国境線がわかるという仕組みになっています。

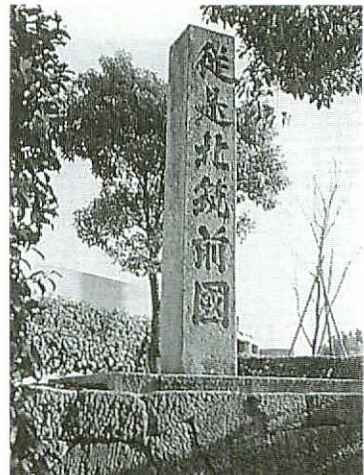

旧長崎街道筋の国境石（基山町）

②旧長崎街道筋国境石は、筑紫野温泉の入口階段の北寄り

に建てられており、当然のことながら、この国境石のすぐ西側を南北に長崎街道が通って

いました。この国境石は筑前黒田藩によって建てられたもので、書道家による「是より北筑前国」の立派な文字が刻まれています。

③枯松跡二国境石は、現在は国道3号とJR鹿児島本線との間の小公園内にありますが、本来は国道3号の道路敷内にあつたものです。ですから、厳密に言いますと、小公園内で見られるものは模型となります。本物は国道3号の下にマンホールを作り保存されています。

また、鳥栖市の北西部では、肥前鍋島藩領・対馬宗藩領・



国道3号から移設された二国境石（基山町）

国境石建立前には、この地点に松が植えられていたことからの仮称）です。

①三国境石は、筑紫野温泉の裏山の山頂に建てられていました。主になる標石は直径三十cmの円柱で、三方に「三国境石」と刻み、脇には傍示石を三か所建て、さらにその先六十から九十m離

DISCOVER TOSU Vol.42

ふるさと再発見

—とす学事始め—



市の木もちのき（クロガネモチ）

市の花 ハナショウブ

市の鳥メジロ

人	平成11年9月1日現在		()内は前月比	
総数	男	女	世帯数	
59,121(+140)	28,488(+53)	30,633(+87)	20,091(+66)	

10月の納税	
市 県 民 税 (3期分)	納期限 ● 11月1日
国民健康保険税 (5期分)	(口座振替は10月29日引き落とし)

水道の修繕
鳥栖市管工事協同組合 ☎84-2500
●水道の修繕はすべて上記へお申し込みください