

市報

とどろ

今号の内容

CONTENTS

ごみと環境を考える…………… 2

◆

市民健康福祉まつりに13,000人…………… 4

健康家庭と習字展入賞者を表彰…………… 5

ミレニアム・G A L A ・クラシカに6,000人…… 6

サンメッセ鳥栖年末映画会「すずらん」…………… 11

風しん予防接種…………… ♪

鳥栖こどもピアノコンクール本選結果…………… 12

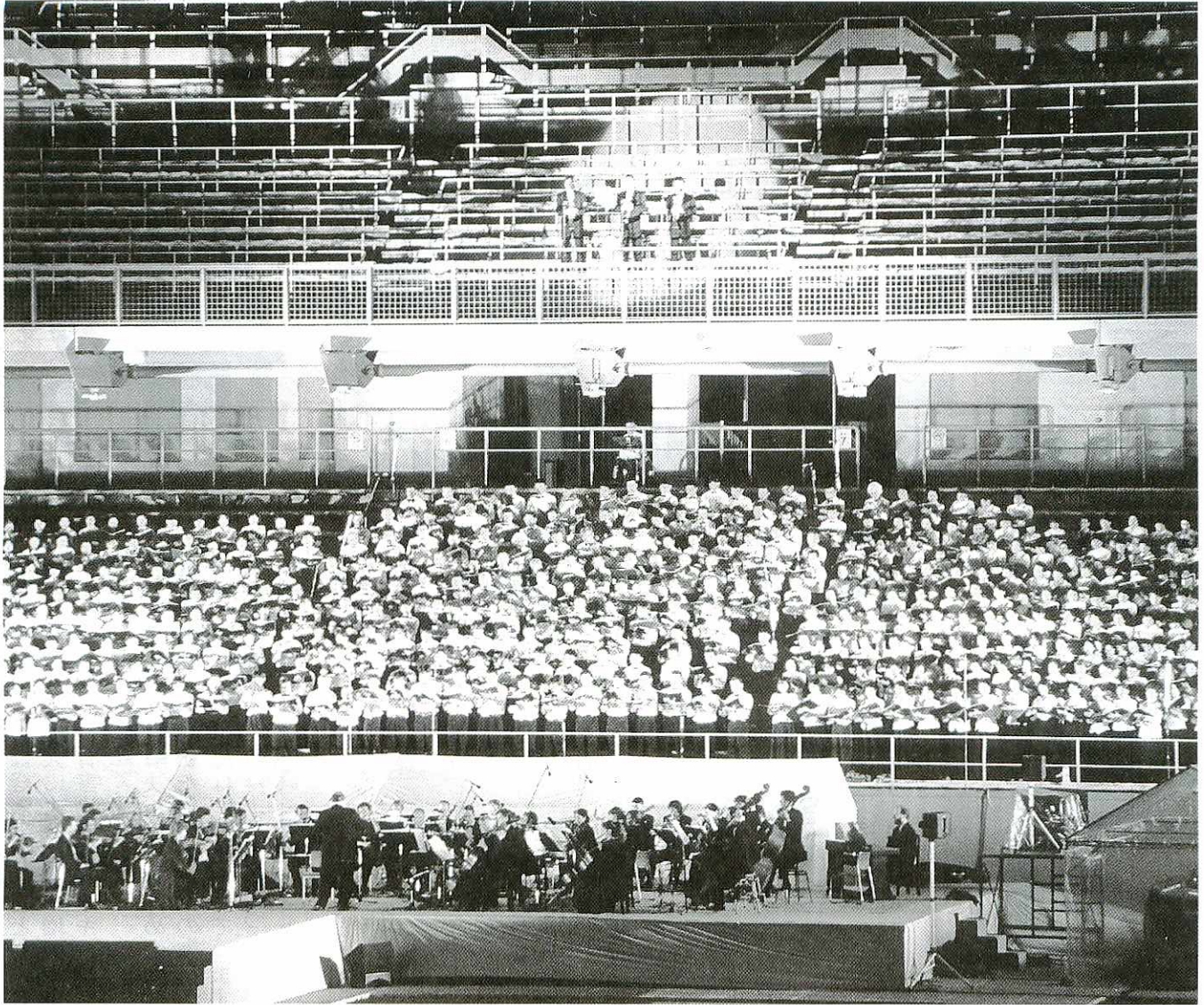

スタンドに響く1000人のハーモニー

鳥栖スタジアムで10月7日夜、「ミレニアム・G A L A ・クラシカ」が開かれました。ロシアのオーケストラや国内外のソリスト、一般から公募した約1,000人の「祝祭合唱団」、能楽師の観世榮夫さんが出演。管弦楽の優美な調べや迫力ある大合唱に、約6,000人の聴衆は聞き入っていました。

11

平成12年 第 913

1日号

考えてみませんか？ ごみと環境



私たちの暮らしは経済の発展とともに豊かで便利になりましたが、一方で生産・消費の拡大によるごみの増大や地球温暖化など、重大な環境問題が生じています。有害物質ダイオキシンやごみ処分場の不足なども、身近で起こっている問題です。

こうした問題を解決していくためには、大量生産・大量消費の経済システムの中にある、私たちのふだんの事業活動や日常生活を見直すことが大切です。二十一世紀は間近に迫っています。私たちの子孫に快適で豊かな環境を引き継ぐために、ごみとのつき合い方を考えてみませんか。

詳しくは生活環境課（☎85・3560）へ。

増加する 市内のごみ

平成十一度の鳥栖市内のごみの総搬入量は、表1のとおり二万九百八十一トン。前年度に比べて四百四十五トン増加しています。

このうち可燃ごみは、一万九千六百四十四トン（指定ごみ袋による定期収集分約一万三千

四百トン、事業所などからの直接搬入分五千六百六十四トン）。不燃ごみは、千六百九十二トン（指定ごみ袋による定期収集分千二百四十九トン、事業所などからの直接搬入分四百四十三トン）、粗大ごみは二百二十五トンです。

ごみの種類別に前年度と比較すると、可燃ごみは六百二十トン、粗大ごみは六十トン増加、不燃ごみは二百三十五トン減少しています。

また、市では指定ごみ袋やコンテナ収集などで集めた空き缶や空きびんを、リサイクルに回しています。空き缶はアルミとスチールに選別して圧縮、空きびんはびんの色ごとに分けて専門の業者に渡します。容器包装リサイクル法が施行された平成九年度前後のリサイクル量は、表2のとおりです。

■ごみ量の推移（表1）

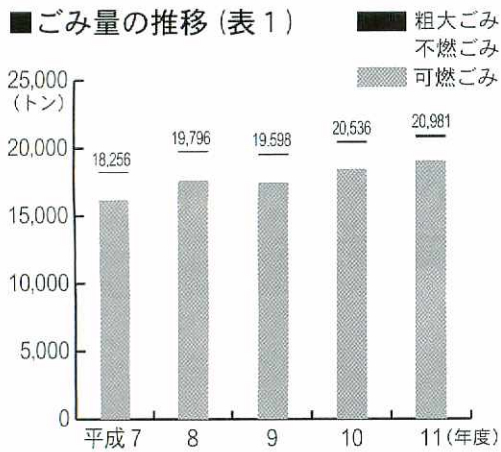

■リサイクル量の推移（表2）

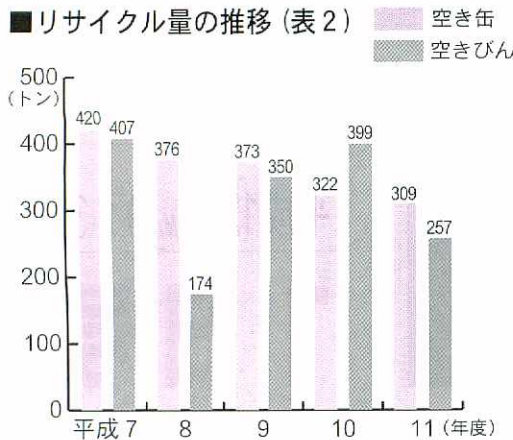

ごみの減量 にご協力を

ごみが増えることさまざまな問題が起ります。ダイオキシンや地球温暖化などの環境汚染などを防ぐためには、ごみを極力減らさなければなりません。さらに、ごみを出す前にごみを出さない努力がもっと必要です。

鳥栖市のごみ焼却施設は、建設されてから二十四年経ち、老朽化が進んでいます。焼却した灰を埋め立てる処分場も一杯になりました。

ごみを減らすために、①ごみを出さない暮らしを心がけ、②過剰包装を避けるなど、ごみの発生を抑えること②リ

資源物の再商品化

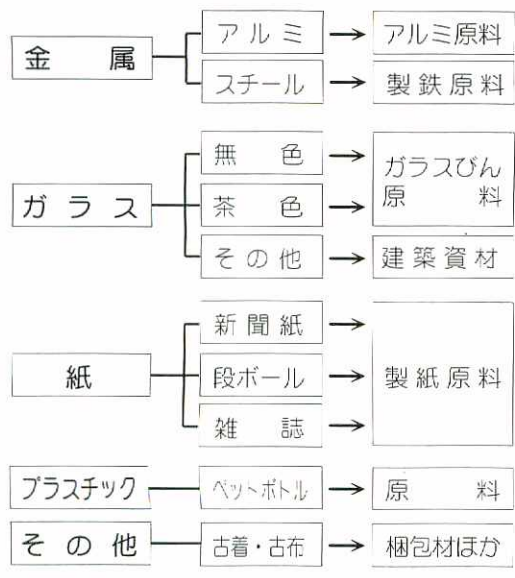

サイクルにまわして原材料として再資源化すること③使用済み製品を再使用すること④など、みなさんのご協力がぜひとも必要です。

市では次のような方法でリサイクルを進めています。

■不燃ごみから資源物をリサイクル

オレンジやピンクの指定袋で出された不燃ごみは手作業で細かく分別し、リサイクルに回しています。

■コンテナ収集モデル事業で資源物を分別

市内の二十六町区にモデル地区をお願いし、空き缶や空きびん、ペットボトルなどの分別収集を行っています。

■リサイクルの日
市では平成十年四月から、

毎月第二土曜日を「リサイクルの日」と定め、市役所庁舎前で資源物の回収に取り組んでいます。

回収品目は①古紙類(新聞紙、雑誌、ダンボール)②空きびん(透明、茶、その他の色)③空き缶(スチール缶、アルミ缶)④ペットボトル⑤食用廃油⑥古繊維です。時間は午前八時半～十一時半。ご協力をお願いします。

毎月第二土曜日を「リサイクルの日」と定め、市役所庁舎前で資源物の回収に取り組んでいます。

リサイクルにはコツがある

集めた資源物を再生品として生かすには、いくつかのコツがあります。地域で行われる集団回収や「リサイクルの日」などの分別収集に出すときは、次の点に注意してください。

■古紙類のリサイクル
①紙の種類ごとに分ける
リサイクルできるものは新聞紙、雑誌、ダンボールなどです。種類によって用途が違い、新聞紙や板紙、ちり紙などの原料として生まれ変わります。

②リサイクルできない品物を混ぜない
異物が混ざると、手作業で分けなければならないため、大変な手間がかかります。プ

ラシックやビニール、感熱紙などは混ぜずに出してください。

■空き缶のリサイクル
①異物を取り除く
プラスチックやビン、紙などの異物が入ると、電炉で溶かされるときに公害が発生する原因になります。

②中をすすぐ
③中をすすぐ
④中をすすぐ
⑤中をすすぐ
⑥中をすすぐ

ときは、マークを見て正しく分けましょう。

■空きびんのリサイクル
①キャップをはずす
取りにくい調味料などの中栓はそのままでも可。

②異物を取り除く
再生品の品質を保つために、キャップや陶磁器類などの異物を混ぜないでください。

③中をすすぐ
④中をすすぐ
⑤中をすすぐ
⑥中をすすぐ

⑦中をすすぐ
⑧中をすすぐ
⑨中をすすぐ
⑩中をすすぐ

みんな目で目を光らせ防止しよう

ごみの不法投棄は犯罪です。このため、市では不法投棄されたごみが事業ごみ家庭ごみどちらでも、調査して処理しています。

毎年六月の環境週間に行う県下一斉環境美化活動や五月に行う轟木川の清掃では、道路や川に捨てられたごみを回収していますが、毎年二トントラック一台分ほどのごみが集められています。山間部などの人目につかない所では、建設廃材や粗大ごみなどの不法投棄が後を断ちません。

対策としては、ごみを捨てられにくい環境づくりが重要です。土地を所有する人は、ごみを捨てら

れないよう、定期的に雑草の除去や清掃を行うなど、日ごろから所有地の管理に心がけてください。

市では、車や人の通行が少ない道路のそばで、照明灯がないなど暗い所や付近に住宅が少なく、雑草が茂っている所に捨てられやすいことから、日ごろから山間部や高速道路沿いでパトロールを実施しているところです。



今年の県下一斉美化活動。空き缶やビニールなど国道沿いのゴミを回収する参加者

③中をすすぐ
④色分けして出す
ガラスびんには決められた色があり、同じ色の原料を使わなくてはなりません。分別回収に出すときは、無色透明、茶色、その他に色分けすることが必要です。

■ペットボトルのリサイクル
①キャップやラベルをはずす
②中をすすぐ
※容器に「1」の番号がついた飲料用、酒類用、しょう油用のペットボトルが対象です。

③中をすすぐ
④中をすすぐ
⑤中をすすぐ
⑥中をすすぐ

⑦中をすすぐ
⑧中をすすぐ
⑨中をすすぐ
⑩中をすすぐ

⑪中をすすぐ
⑫中をすすぐ
⑬中をすすぐ
⑭中をすすぐ

⑮中をすすぐ
⑯中をすすぐ
⑰中をすすぐ
⑱中をすすぐ

⑲中をすすぐ
⑳中をすすぐ
㉑中をすすぐ
㉒中をすすぐ

㉓中をすすぐ
㉔中をすすぐ
㉕中をすすぐ
㉖中をすすぐ

㉗中をすすぐ
㉘中をすすぐ
㉙中をすすぐ
㉚中をすすぐ

㉛中をすすぐ
㉜中をすすぐ
㉝中をすすぐ
㉞中をすすぐ

㉟中をすすぐ
㊱中をすすぐ
㊲中をすすぐ
㊳中をすすぐ

不法投棄の現場や物件を発見された人は車のナンバーを控えるなどして、市役所生活環境課(☎85・3560)または鳥栖保健所(☎83・2161)、鳥栖警察署(☎83・2131)へ連絡をお願いします。

第16回市民健康福祉まつりに13,000人 秋晴れの下、健康と福祉を体感

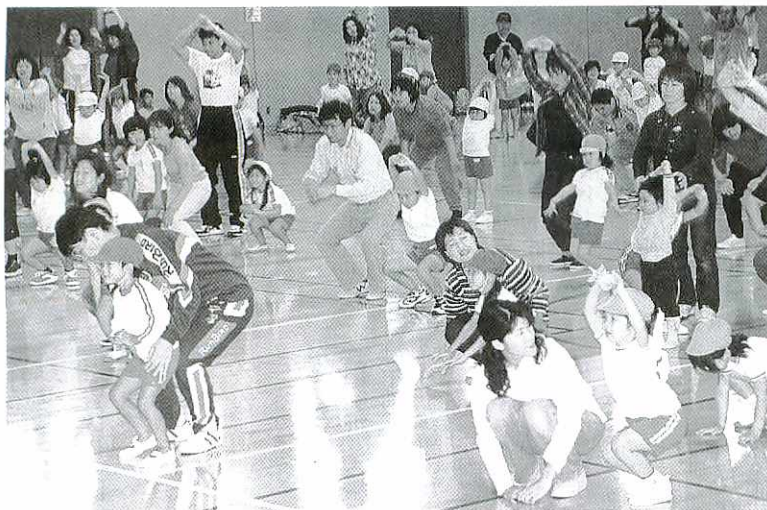

市民体育館で行われた保育まつりには、市内の9保育園の園児と父母約500人が参加。親子ふれあい体操で一緒に体を動かし、スキンシップを深めていました

「めざせ健康！ ひろげようふれあいの心！」をスローガンに、第十六回市民健康福祉まつりが十月十五日、市民公園一帯で開かれ、約二万三千人の市民が訪れました。午前九時から中央公民館で行われた総会開会式では、国民健康保険健康家庭と習字展の入賞者を表彰。会場では健康や福祉に関する多彩な催しがスタートしました。

幼児体育研究会を主宰する坂井一彦さんが「親子ふれあい体操」を指導。ふだん仕事で忙しいお父さんたちも園児を高々と抱え上げたり、一緒に体を動かして親子のスキンシップを深めていました。

市民文化会館や中央公民館では、市老人クラブ連合会による老人福祉大会をはじめ、ふれあい映画祭・コンサート、趣味の作品、習字作品展、赤ちゃん写真展や高齢者疑似体験が行われました。老人福祉大会では、芸達者なお年寄

市民球場の北側では、子どもたちが一輪車を乗りこなそうと何度も挑戦。多目的ホールのトレーニングルームでは、スポーツ相談や体力測定が行われました。

毎年好評の魚のつかみ取りは、市民体育館前のモニュメントプールで行われ、大勢の父母が見守る中、子どもたちはビニール袋を片手に、水しぶきや歓声を上げながらニジマスやヤマメを追いかけまし

りがステージでリズムダンスや舞踊、歌などを披露。詰めかけた市民から盛んな拍手を浴びていました。

ニュースポーツ体験コーナーでは、ダーツ、インディアカ、シャフルボードなど八種類のニュースポーツを紹介。親子連れなどが、体育指導委員からルールの説明を受けて気軽に体験しました。



歯科衛生士による歯磨き指導



シャフルボードを体験する参加者

また、綱引き大会には子どもたち約七十人が参加。真っ青に晴れ渡った空の下、「ヨイシヨ」「ヨイシヨ」のかけ声をかけながら、綱を持つ手に力を込めていました。

会場のメインストリートに並んだテントでは、健康、栄養、はり・きゅうなどの相談コーナーや薬、歯、応急手当、点字などの指導コーナーのほか、野菜、焼きそば、手作り品、花木、スポーツ用品など多くの販売コーナーも並び、多くの人出でにぎわいました。

■訂正 10月1日号の市報とともに配布しました『市民健康福祉まつりパンフレット』の裏表紙中、「旭日山学園」は「朝日山学園」の誤りでした。お詫びして訂正します。



ニジマスやヤマメを追う子どもたち



リズムダンスを披露するお年寄り



のぼり旗を掲げて会場を「健康パレード」

表彰おめでとうさあひます

健康家庭受賞者のみなさんです

国民健康保険健康家庭表彰は過去三年以上(特別表彰)または過去一、二年間(普通表彰)世帯全員が健康で保険の給付を受けず、しかも国民健康保険税を完納している世帯が表彰の対象で、今年には百九十八世帯が受賞。普通表彰は一級(五人以上)、二級(三人以上)、三級(二人以上)と世帯の国保加入者の人数により分けられています。

被表彰者は次のとおりです(氏名は世帯主名、敬称略)。

◆特別表彰(三十八世帯)

【轟木町】龍頭ヨシ子、中野善次【本島栖町】永家里美、榎静子【藤木町】居川修、川崎道俊【真木町】齊藤末子【土井町】枝松アケル、鶴壽市【宿町】桑田公、田中久江【田代昌町】藤田タツ子【田代本町】権藤牧世、轟武尚【永吉町】城戸ふちへ、硯田始治【古賀町】山本晴彦、松原恭子【水屋町】重野正人【飯田町】高尾清之【原町】佐藤トメ、福水英子、別府ミエ子、宮原要子【松原町】谷崎登志子【蔵上町】松隈國吉【桜ヶ丘町】横山敏子【原古賀町】廣瀬由江【立石町】中

村輝、吉富茂【江島町】佐賀キヨ子【村田町】大野サツヨ、平塚敏人【儀徳町】高田吾一、横尾篤美【前田町】住吉マサヨ【幸津町】豊増秀子【秋葉町】中島健司

◆一級表彰(該当なし)

◆二級表彰(二世帯)【古賀町】山本嘉巳【原町】三岳剣◆三級表彰(百五十八世帯)【轟木町】今村セツ子、入江勝義、菅原暢道【元町】朽木信夫、東田芳喜【本町】久光サトエ、宮本孝治、鶴田修三、坂口ひろ子、白石誠一、西原豊【秋葉町】古賀忠秋、龍頭民恵、高島シツ子【本島栖町】江崎シケオ、吉松幸宏、福山秀彦【立石町】足利サダコ、江頭明人、岩下時春、牛嶋清夫【藤木町】妹川勝治、平川芳夫、吉村陽次郎、龍頭キミエ、永松タツ子、森利子、野瀬正勝【今泉町】加藤正昭、金井ミヨ、中村寛、真木町原政昭、松本雄一【水屋町】松隈道彦、西山泰介【東町】田中繁治、八谷シヅエ、安在キヨ子、河端佳子【大正町】牛島達子【萱方町】江頭藤雄、尾形巴、大寫シヅカ、梶原健司、中尾勝代、安部信義、松

雪政子、浦郷篤【養父町】上島頼【古野町】千々岩峰子、原貞子、和田芳明【鎗田町】岡本孝一、益田文子、武野恭子、村田夏枝【土井町】倉成ヤエノ【安楽寺町】松隈チトセ【布津原町】桜木信義、山本敏子、鷲崎勝彦【京町】伊東ヒサ子、浅野愛子、川崎浪江【宿町】古賀彰、鶴田ヒデ子、成富久人、平川侃、松隈

習字展には市内の小中学生から二十七点の作品が寄せられました。審査の結果、入賞・入選者が次のとおり決まりました(敬称略)。

習字展 入賞おめでとう 応募総数 1027点

丈治、佐藤ますみ、赤坂正和、曾宇平、木下智佳、都留明美【田代昌町】高島真弓、寺崎博子、原岡正史【田代新町】青木一武【田代外町】岩橋真嗣、大塚正美、長岡良子、沼田幸彦、深町節子、石橋ミドリ【田代大官町】大木将廣【田代本町】立石昭美、宮本剛志、川原勤【今町】丸山元治、西依松子【袖比町】江崎富利【神辺町】並木トシエ、半田廣俊【古賀町】川口隆二、權藤昇、佐々木和美、杉岡英治、船津通子【浅井町】緒方

徳三、久富勲【加藤田町】成富信義、山口公二【酒井西町】野下司郎、日山巖【酒井東町】西山アサヨ【曾根崎町】西山政彦、樋口武己、松雪茂則、山田行江【飯田町】高尾玉枝、高尾日出見、高尾忠行、原裕幸【原町】原田松兼、榎三郎【姫方町】下内清次、福永ヒナ子、前間尚明【幡崎町】牟田昌子【桜町】岩崎ミテ、権藤初子、松田十四雄【松原町】青木カツ子【蔵上町】松隈廣明、緒方俊一【桜ヶ丘町】羽根ツヤ子、古澤剛【山都町】

春日アツ子、坂本サツ子【平田町】岡俊行、岸川幸次、岸栄治、高田正子、塚本勝彦【江島町】上野禮子、江頭敏治、篠崎健剛、中村國雄、松尾太敬、重本英臣、堀田宗宏【村田町】鶴池一芳、濱崎慶子【儀徳町】東幸男、青山鋭三、古賀義治、陣内トキ子、平島喜美恵【前田町】稲富憲昭、森すきの【西田町】古賀清、立石卓徳、福永サヨ子【幸津町】中川原英昭、高橋正人、牛島教雄【下野町】原優子【原古賀町】馬渡證



習字展入賞者のみなさん

入賞作品は十月十六日から二十三日まで、市役所市民ホールに展示しました。

【一年生】金賞 下条加奈(旭小) 銀賞 大澤友里江(同) 古澤薫(同) 銅賞 福田啓太(同) 波田彩加(同) 片田恵理(麓小) 入選 広尾翔太(旭小) 山口諒(鳥栖小) 水崎夢叶(同) 田中佑佳(鳥栖北小) 矢動丸裕美(同)

【二年生】金賞 宮本麻衣(旭小) 銀賞 赤司沙織(同) 中野花瑛(麓小) 銅賞 夜久奈津希(旭小)

寶本愛(同) 山口萌慧子(麓小) 入選 松雪浩俊(基里小) 木村絢(鳥栖北小) 吉田健悟(鳥栖小) 久保山美穂(同) 豊増愛美(旭小)

【三年生】金賞 横山憂菜(旭小) 銀賞 下条梨夏(同) 江崎遙(同) 銅賞 中村日香莉(麓小) 執行成美(旭小) 松隈知世(鳥栖北小) 入選 湯浅彩香(同) 柴田久美子(同) 園田莉沙(田代小) 小隈玖美(同) 久富壮馬(旭小)

【四年生】金賞 執行健太(旭小) 銀賞 立石亜里沙(麓小) 原田記子(旭小) 銅賞 東豊(同) 酒井祥史(麓小) 坂井麻里奈(基里小) 入選 水田奈那(麓小) 片田晃一(同)

【五年生】金賞 木下万智子(旭小) 銀賞 茂島寛子(同) 江崎理奈(同) 銅賞 西村美里(麓小) 中村明日華(同) 梅野晃一(旭小) 入選 木村有希(鳥栖北小) 木下鉄矢(麓小) 江崎しおり(旭小) 有家慎(同) 中島由里恵(同)

【六年生】金賞 渡辺真理(麓小) 銀賞 原亜希子(旭小) 東由衣(同) 銅賞 江崎布佑子(同) 松隈未希(鳥栖北小) 池上安津美(旭小) 片田千佳(麓小) 立石恵里奈(同) 内田太郎(鳥栖北小) 林聖子(同)



ソプラノ歌手・エレナ・ミルトヴァさんと共演する「ミレニアム祝祭合唱団」

さが国際交流音楽祭 『ミレニアム・GALA・クラシカ』 華麗な演奏や大合唱で6000人を魅了

ました。九月二十八日から県内二十数か所で行われた同音楽祭のフィナーレを飾るものです。ロシアのエルミタージュ・オーケストラ（アレクサンダー・ティトフ指揮）ドを埋め尽くした約六千人の聴衆を魅了しました。コンサートは、オーケストラが演奏するモーツァルトの曲で幕開け。クラリネット奏者のラルフ・マンノさんやピアニストの弓張美季さんらがオーケストラと共演。能楽師の観世榮夫さんは、オーケストラが奏でるブッチーニの弦楽曲「菊」の静かな調べに乗って、扇を手に蔽かな舞いを披露しました。



オーケストラと競演する能楽師の観世榮夫さん

後半にはスタジアム・バックスタンドに鳥栖や佐賀、福岡、長崎などから公募で集まった約千人の祝祭合唱団が登場。日本合唱指揮者界の第一人者・関屋晋さんの指導を受けた団員は、四つのイタリア歌曲を歌いました。

合唱団が、ソプラノ歌手のエレナ・ミルトヴァさんとブッチーニの歌劇『蝶々夫人』から「ハミングゴラス」、ヴェルディの歌劇『アイダ』から「凱行進曲」などを歌い上げると、スタンドの聴衆からは惜しめない拍手が送られました。



コンサートを終えて退場する音楽家たちに、スタンドから大きな拍手が送られました

コンサートを聴いた西村孝子さん（平田町）は、「レベルの高い演奏やまろやかな声の合唱はすばらしかった。会場の人が全員でうたえる歌があると、もっとよかったですね」。

ミレニアム祝祭で、自転車用ポンプで空気を入れた後、空に向けて一斉に発射しました。調理室ではサガン鳥栖・高祖監督夫人のデボラさんを講師に、ブラジル家庭料理教室が開かれ、「赤カブとヤシの新芽のサラダ」や「牛すじのトマトソース煮込み」など、古くからブラジル南部に伝わる家庭料理を作りました。

「二〇〇〇年記念さが国際交流音楽祭」のクラシックコンサート「ミレニアム・GALA・クラシカ」が十月七日夜、鳥栖スタジアムで開かれ

のほか、国内外の演奏家やオペラ歌手、「ミレニアム祝祭合唱団」などが出演。管弦楽の美しい調べや力強い歌声を夜空に響かせ、メインスタン



空に向かって、ペットボトルロケットを一斉に打ち上げる子どもたち

「ハッピースポーツデー」 スポーツ、カルチャー教室など多彩に

市地域
振興財団

みんなでスポーツやカルチャーを気軽に楽しんでもらおうと「体育の日」の十月九日、鳥栖スタジアムやサンメッセなどで「ハッピースポーツデー」が開かれました。

鳥栖スタジアムではサッ

カー元日本代表・都並敏史さんのサッカー教室が開かれ、地元の中学生約百人が参加。パスを出すタイミングや声を出して意思を伝える大切さなどを教わりました。

また、サンメッセ鳥栖では指編みやビーズ編み、押し花、絵手紙など、各種カルチャー教室のほか、ペットボトルロケット作りや茶道体験、太極拳教室など、多彩な催しが繰り広げられました。

ペットボトルロケットコーナーでは、約二十人の小学生が講師の指導でロケット作り挑戦。完成させたロケットは都市広場に持ち出し

第3回シンクロトロン光利用研究会 考古学、医学などへの応用例を紹介

鳥栖北部丘陵新都市内に県が建設を予定している「シンクロトロン光応用研究施設」の研究会が十月十三日、ホテルピアントスで開かれ、企業

や大学関係者、市民ら約五百人が参加しました。シンクロトロン光の概要や応用技術について学ぼうと行われた研究会は、今回で三回目。この日は兵庫県にある世界最大級の放射

光を発生させる施設「スプリング8」の上坪宏道所長が講演し、シンクロトロン光の応用技術について話しました。上坪さんはスライドを使い、亜ヒ酸や古い陶器片などを分析して産地を特定したり、筋肉収縮のメカニズムを解明するなどの研究例を紹介。「シンクロトロン光は今まで知らなかったのが見られる『新しい目』です」と述べ、「鳥栖の施設は中途半端なものではなく、ある研究やテクノロジードでは、日本が一番進んでいるといわれるようなものをつくってほしい」と要望しました。また講演に先立ち、佐賀清和中学校講師の小川敬子さんらによる「やすらぎコンサート」も行われました。



具体的な研究例を交え、シンクロトロン光の応用技術を解説する「スプリング8」の上坪宏道所長

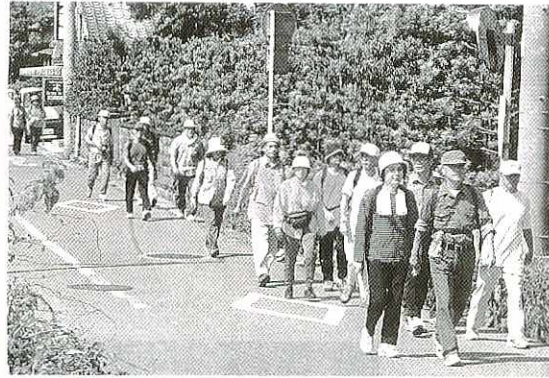

秋の景色を楽しみながら、長崎街道の番所跡(轟木町)付近を歩く参加者

秋を満喫しながら20キロを完歩

若者からお年寄りまで70人 チャレンジウオーク鳥栖

自然に親しみながら健康づくりを行う「チャレンジウオーク鳥栖」が十月一日、陸上競技場を発着点

に開かれ、十歳代から八十歳までの男女約七十人が二十kmのコースに挑戦しました。同ウオークには、市内をはじめ八女市や久留米市、佐賀市などからも参加。前日まで降り続いた雨もすっかり上が

り、汗ばむような陽気の中、陸上競技場を出発した参加者は、朝日山から長崎街道を通って田代公園、洞庵荘、麓小を巡る二十kmのコースを完歩しました。参加者は運動靴、帽子にリユックサックを背負い、午前九時半に陸上競技場を出発。黄金色に実った稲穂やキク、コスモスなどの草花を眺めながら二列になつて歩き、秋の景色を満喫しました。途中、朝日山登り口でごみ袋と火ばさみを渡された参加者は、登山道に捨てられた軽トラック一台分のごみを収集しました。夫婦で参加した石永正美さん(67歳、今泉町)は「毎日、四、五十分の散歩をしています。今日は蒸し暑かったので、二十km歩いて少々疲れましたが、でもいい運動になりました」。また、親類の六人で参加した十七歳の女性(村田町)は「暑くて疲れましたが、途中には登り下りの変化に富んだコースもあり、十分に楽しめました」と満足そうに話しました。

あでやかに美輪明宏講演会 「これからの人生、自信を持つて」

市地域振興財団設立五周年記念として十月十日、サンメッセ鳥栖で美輪明宏さんの講演会が開かれました。紫のあ

でやかなドレスに身を包んだ美輪さんは「生きやすい生き方」と題して講演。早口でユ

モラスな独特の語り口に、会場を埋め尽くした四百人の市民は、二時間にわたって聞き入りました。美輪さんは講演で「日本には昔から言葉や礼儀作法、身だしなみなどに美意識があっ

たが、現在では利便性が優先され、美意識が薄れている」と指摘し、「美術や音楽など、世界に誇るすばらしい日本独自の芸術を再認識し、世界にアピールしなければならぬ」と訴えました。「清潔でいい匂い、明るいバステルカラー、きれいな音楽、微笑み」の四つを大切にしてくださいと強調し、「人



あでやかな衣装に、ユーモアあふれる語り口で会場を沸かせる美輪明宏さん

造園で佐賀マイスターに

高取忠彦さん(56歳、西新町)

優れた技能者の地位向上と後継者育成への貢献を目的に、県が初めて認定する「佐賀マイスター」に造園の分野で選ばれました。マイスター



はドイツ語で「名人」「達人」の意で、今回認定されたのは造園のほか陶芸、和裁、建築などの熟練技能者十人です。「子供のころから植物が好

きで、野山からよく苗を探ってきたのは自宅の庭に植えていました。造園に興味を持ったのは、久留米農芸高校で実習した挿し木の不思議さに感動してからです」

高校卒業後は一万ドル農業を目指す農業青年でしたが、二十三歳のとき、友人に誘

あんひと

こんひと

99

われて造園業を始め、現在は従業員二十人を抱える造園会社の経営者。これまで、個人庭園や鳥栖スタジアム周辺、吉野ヶ里公園など、数々の造園工事を手がけてきました。

「脊振山系の山並みやお手の滝など、自然の景観が私の師匠です。庭や植木は手入れさえすれば数世代にわたって受け継がれ、価値も高まっています。造園の魅力です」

高齢化が進み生活様式の変化する今日、「心安らぎ潤いのある庭を」と、車椅子でも散策できる「バリアフリーガーデン」に取り組みむほか、リガーデンと称した庭園改造の技法を提案しています。

「後継者は伝統的な技法を学ぶのはもちろん、互評会などを通して庭づくりの技術を磨いてほしい。私はマイスターとして、緑化相談やミニ盆栽教室などで子どもたちに緑の大切さや自然の素晴らしさを教え、造園の裾野を広げたいですね」

農業

新時代

114

「離農や規模縮小農家が増える一方、規模拡大農家も増加。―農林業センサス結果から②―

■経営耕地面積規模別農家数
「経営耕地面積」とは、所有地と借受地の計から貸付地を差し引いた面積のこと。

経営耕地規模別農家数は、50アール未満四百七十戸(三九・六%)、50〜百アール三

百三十八戸(二八・五%)、1〜2ha二百四十戸(二〇・二%)、2〜5ha百五戸(八・八%)、5〜10ha二十六戸(二・二%)、10ha以上八戸(〇・七%)です(1000アール=1ha)。

下のグラフは、規模別農家数の割合の推移を表しています。グラフでは離農や規模縮小の農家が増加する一方、経営規模を拡大する農家も増加していることが分かります。

販売金額規模別農家数

年間の販売額百万円未満(販売なしを含む)の農家数 八百二十四戸、百万〜3百万円 二百三十三戸、3百万〜5百万円 五十九戸、5百万〜1千万円 三十八戸、

1千万〜3千万円 二十八戸、3千万円以上 五戸です。

■販売金額第一位の部門別農家数
販売した農家八百八十二戸のうち、販売額第一位の部門別では①米 七百五十七戸②施設野菜 五十七戸③果樹類 十四戸④酪農 十二戸④麦類 十二戸⑥花き・花木 十一戸で、以下、養鶏、肉用牛、雑穀・いも・豆類、露地野菜の順となっています。

経営耕地面積規模別農家数の割合

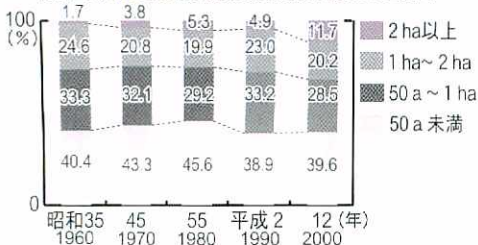

定後所(三)まじぶ

91 教育委員会社会体育課

岡本 沙織



社会体育課では、ウォーキング教室や健康体操教室などの各種スポーツ教室を開設するほか、ロードレース大会やスポーツレクリエーション祭などの運営、体育用具や運動広場の貸し出しなどを担当しています。スポーツの振興を通して市民のみなさんの健康増進、体力の向上に努めています。

「ミレニアムの行事に思う」

秋も十月になると日の落ちるのも早い。明かりが残る夕暮れ、鳥栖スタジアム・パックススタンドの二階席にスポットライトが当たり、トランプットが高らかに鳴った。「ミレニアム・GALA・クラシカ」の開演である。

ロシアのエルミタージュ・オーケストラのアレクサンダー・ティトフ氏の指揮による演奏が始まり、国内外一流のソリストやチェリスト、ピアニストなどが次々に出演、六千人の観衆は魅惑的な演奏や歌声に酔いしれた。

公募に応じた鳥栖市民合唱団をはじめ県内外の合唱団や個人の参加者千名は、オーケストラやソリストと共に、プッチーニ作曲の歌劇「蝶々夫人」のハミングコーラス、ヴェルディ作曲歌劇「アイーダ」から凱旋行進曲などを、

四曲をスタンドいっぱいに響かせ、合唱指揮の第一人者・関屋晋先生から称賛されたほどであった。また、能楽師の観世榮夫先生は、プッチーニ作曲の「菊」に合わせて厳かな舞いを披露。洋曲に合わせた舞姿はすばらしく、スタジアムはあたたかも幻想の世界に包まれたようであった。

この成功の陰には県をはじめ、終始ボランティアとして活動されたドルーク（代表・村岡史麻氏）や鳥栖市民合唱団（団長・牛島絹子氏）、その他多くの関係者、団体のご努力があり、敬意と感謝の意を表したい。そして、これからも鳥栖スタジアムがスポーツや文化、芸能等に幅広く活用され、建設の目標である多目的な利用が図られるよう、さらに努力していきたい。「やればできる」の言葉で



鳥栖工業高校三年の荒木亮平さん（17歳、千代田町）は、

「ロードで勝ててうれしい。自信につながりました」
鳥栖工業高校三年の荒木亮平さん（17歳、千代田町）は、

Viva! ビバ スポーツ (111)

佐賀10マイルロード大会 高校生の部で初優勝

十月九日に佐賀市で開かれた「第16回佐賀10マイルロードレース大会」高校10キロの部で初優勝を飾りました。レースは鳥栖工高勢中心の展開。荒木さんは残り一・五キロでスパートし、チームメイトを振り切ってゴールしました。優勝タイムは30分57秒の自己ベスト。それまでの自己記録を三千秒近く更新しました。

六歳年上の兄の影響で陸上を始めたという荒木さんは、千代田中学では三千mの選手。鳥栖工高に入学後は、三千m障害や五千mなどの長距離を走っています。昨年、今年大会でアンカーを務めた荒木さんは、二位でゴール。「去年一秒差で負けたくやしさをバネに、チームみんなと戦いたい」と健闘を誓います。

さわやかさん (91)

鳥栖北営業部は昭和四十年、本通町に設立。生活の安定と向上を目指し、四十三人で生命保険業務を行っています。私は今年八月に入社したばかりなので、火災・自動車保険の販売ができるよう損保の資格試験を勉強中です。田代大官町地区のお客様を担当し、挨拶回りやチラシ配布を

しています。毎日、新聞に目を通して話題づくり心がけ、契約できたときは自信がついて、頑張る意欲がわいてきます。休日にはショッピングやテレビでの歌舞伎観賞をしています。たまには友人と東京や大阪へも足を伸ばしています。鳥栖には映画館や総合病院がほしいですね。



日本生命(相)鳥栖北営業部勤務

徳湊 明子さん
(23歳、藤木町)

福祉

知的障害者のための巡回相談

知的障害者更生相談所では、知的障害者とその家族を対象に巡回相談を行います。

とき 11月14日(火) 午前9時半～午後3時半

ところ 社会福祉会館(元町) 申し込み 11月7日までに福祉事務所社会係(☎85・3552)へ

保育所の入所申し込み

12月1日から15日まで

来年4月からの保育所の入所申し込みを12月1日(金)から同15日(金)まで、福祉事務所と各保育所で受け付けます。現在、入所中の方で来年も引き続き入所を希望される方は申し込みの必要はありません(ただし、税額証明

パパ撮っし(181)

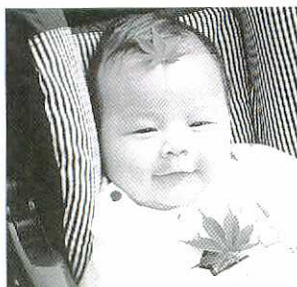

笹川真一さん裕美さんの長男

さとし
智史くん
(8か月・今泉町)

●パパからひと言
いろいろな経験をして、心の広い、やさしい子に成長してね。

保育所名	定員	所在地	保育所名	定員	所在地
小鳩園	120	本町	田代保育園	120	田代大宮町
白鳩園	105	原町	鳥栖双葉保育園	100	浅井町
下野園	45	下野町	慈光保育園	90	山浦町
いづみ園	105	藤木町	めぐみ保育園	105	村田町
鳥栖園	105	秋葉町			

書・各種証明書は必要)。また出産予定者、育休明け入所希望の方の申し込みも受け付けますのでご相談ください。

なお、保育所に入所するには、一定の入所基準がありますので福祉事務所、各保育所にある「保育所入所案内」を参考にしてください。各保育所の定員などは次のとおりです。詳しくは福祉事務所庶務係(☎85・3553)へ。

障害者(児)に手当を支給します

市では、障害のある人に対する手当を支給しています。

支給には一定の要件と所得制限などがあります。詳しくは福祉事務所社会係(☎85・3552)へ。

特別障害者手当

20歳以上で、著しい重度の障害のために日常生活で常時、特別の介護が必要な在宅者に支給します。月額2万6860円。

障害児福祉手当

20歳未満で、重度の障害のために日常生活で常時、特別の介護を必要とする人(施設入所児を除く)に支給します。月額1万4610円

特別児童扶養手当

精神または身体に障害のある20歳未満の子ども(施設入所児除く)を養育している人に支給します。月額▽一級11万5千155円▽二級13万4千330円

弁護士の無料法律相談

県では母子家庭や寡婦、父子家庭を対象に弁護士による法律巡回相談を行います。

相談内容は、離婚に伴う養育費や財産分与、遺産相続、金銭貸借、配偶者の事故死補償などです。希望者は事前に、県母子福祉センター(☎0

催し

952・24・0064)へ予約してください。

とき 11月17日(金) 午後1時～同3時

ところ 市役所2階第1会議室

鳥栖市青少年育成市民会議研究大会

鳥栖市青少年育成市民会議では、平成12年度の研究大会を開きます。参加無料。

詳しくは教育委員会生涯学習課(☎85・3694)へ。

とき 11月17日(金) 午後1時半

ところ 中央公民館3階

鳥栖の町づくりと歴史・文化講座

■第7回講座「蒙古襲来」

とき 11月18日(土) 午後1時半

ところ 商工会議所2階

講師 市文化財保護審議会委員・松隈高氏

その他 参加無料。申し込み不要

問い合わせ 教育委員会生涯

郷土資料講座

教育委員会では「鉄道のまち鳥栖」をテーマに、郷土資料講座を開きます。

開催場所は第1回から3回までサンメッセ鳥栖3階会議室。参加無料(現地研修は実費負担)。講師は鳥栖駅長や元駅長、元機関区助役です。

詳しくは同委員会生涯学習課(☎85・3695)へ。

回	とき	内容
1	11月16日(土) 19:00	鳥栖駅・JRの現状と展望 九州管内の鉄道の歴史
2	11月22日(水) "	鳥栖駅の思い出 往時の鳥栖地区の業務機関
3	11月29日(水) "	鳥栖機関区と機関車の話 国鉄時代の思い出
4	12月3日(日) 9:00 予定	現地研修(市役所集合)

第54回民事介入暴力対策佐賀大会

日本弁護士連合会や県警察本部などでは、第54回民事介入暴力対策佐賀大会と第9回暴力追放県民大会を合同で開催します。

とき 11月22日(水) 午後1時半～同4時半

NPO講演会

「21世紀におけるNPOの役割と人づくり」をテーマに、社会貢献活動のノウハウについて考えます。入場無料。

とき 11月21日(火) 午後1時半

ところ はがくれ荘(佐賀市) 講師 早瀬昇氏(大阪ボランティア協会事務局長)

申し込み 11月15日までに、県庁県民生活課(☎0952・25・7340)へ

税務

税を知る週間

11月11日～17日

毎年11月11日から同17日まで「税を知る週間」です。国税庁や税務署などでは、税の意義や役割について広く理解を深めてもらうため、各種の広報活動を行います。

市では期間中、市役所市民コーナーでパネルを展示します。詳しくは税務課市民税係

(☎85・3588)へ。
個人事業税(第2期)

第2期分個人事業税の納期は、11月11日から同30日までです。11月10日ごろ、県税事務所から送付する納付書により、最寄りの金融機関で納めてください。詳しくは佐賀県税事務所(☎0952・30・3161)へ。

水道

水道メーターを取り替えます
 水道課では、計量法に基づ

き有効期限(8年)に達する水道メーターを取り替えます。◎メーターの上には、物を置かないでください。◎メーターを取り替える間、水は出ません。ご了承ください。◎取り替え月の水道料金の水量と検針のお知らせの水量が異なる場合があります。11月の日程は次のとおりです。詳しくは水道課(☎85・3538)へ。

13日(月) 田代本町、今町、袖比町、神辺町、加藤田町
 14日(火) 村田町
 15日(水) 本町、本鳥栖町、商工団地、田代大官町、平田町、立石町(棧敷)、西新町
 16日(木) 儀徳町
 17日(金) 原町、姫方町
 20日(月) 曾根崎町

サンメッセ鳥栖 年末映画会

すずらん ー少女萌の物語ー

市地域振興財団では「すずらんー少女萌の物語」を上映します。NHK連続テレビ小説で人気を博した「すずらん」を、テレビでは語られなかつ



たエピソードで綴り映画化した作品です。感動の名作をもう一度、ご家族お揃いでご覧ください。詳しくはサンメッセ鳥栖(☎84・2121)へ。

とき 12月3日(日) 午前10時・午後2時、2回上映
 ところ サンメッセ鳥栖4階
 入場料 一般800円、中学生以下500円(前売り券はサンメッセ鳥栖で発売中)

「存じですか」

新成人のみなさんへ

市では平成13年新成人式を次のとおり開きます。市外に住民票を移し鳥栖市の成人式に出席を希望する人

は、市教育委員会生涯学習課(☎85・3694)へ気軽に相談ください。とき 来年1月8日(祝) 午前11時(10時から受け付け) ところ 市民文化会館 対象 昭和55年4月2日から同56年4月1日までに生まれた人

有害鳥(カラス類) 駆除 危険防止にご協力を

麦などへの被害を防止するため、銃器を使ったカラス類

などの駆除が猟友会鳥栖支部により行われます。危険防止にご協力ください。詳しくは農林課(☎85・3563)へ。とき 11月18日(土) から来年1月13日(土) まで ところ 市内一円

さが県民手帳 予約受け付け中

「平成13年度版さが県民手帳」の予約を受け付けています。新世紀を記念し、例年よ

り重厚な表紙を使用。各月の行事予定表のほか、県内観光施設の案内、官公庁の所在地・電話番号、統計、県民相談窓口など、仕事や暮らしに役立つ情報を満載しています。大型(8.5cm×14cm)と小型(7.5cm×11cm)の2種類で、小型は鉛筆付きです。

価格 大型 600円▽小型 450円(税込み)
 申し込み 企画情報課情報管理係(☎85・3512)へ

風しん 予防接種
 問い合わせ：すこやかセンター(保健センター☎853650)へ

風しん予防接種を次の要領で実施します。
 ◎対象=1歳以上の幼児
 ◎実施期間=12月1日(金)~1月31日(水)
 ◎接種料金=無料
 ◎申し込み=11月22日(水)までに直接、下記の医療機関へお申し込みください
 ◎注意=すでに、風しんの予防接種が済んでいる人は受けられません

医療機関	所在地	電話	実施曜日	実施時間
有吉医院	宿町	☎3526	月～金曜日	14:00~16:00
石田医院	古賀町	☎2722		15:00~17:00
はらだ内科胃腸科	鎗田町	☎1515		14:00~17:00
今村病院	轟木町	☎5550		14:00~15:00
野下医院	曾根崎町	☎2082		14:30~16:30
権藤医院	田代上町	☎2978		9:00~12:00
すがい小児科	神辺町	☎7020		9:00~18:00
前山医院	宿町	☎0005		16:00~18:00
宮崎医院	東町	☎2083		12:00~13:00
古賀医院	原古賀町	☎3457	月曜日	13:00~16:00
武田内科	村田町	☎1011	水・金曜日	15:00~17:00
古賀内科医院	宿町	☎3204	火曜日	15:00~16:30
すぎやま内科胃腸科	神辺町	☎7785	火・木曜日	14:00~16:00
ひよし小児科	宿町	☎2677	月・火・水・金曜日	15:00~17:00
玄々堂内科	曾根崎町	☎2151	火・水・木曜日	10:00~12:00
斎藤内科医院	東町	☎2016	火・水・木曜日	14:00~15:00
名取医院	儀徳町	☎8008	火・水・木曜日	14:00~16:00
高尾医院	京町	☎2328	火・水・木曜日	14:00~14:30
三輪堂医院	元町	☎2281	火・水・木曜日	10:00~11:00
むらかみ小児科	古野町	☎2450	火・水・木曜日	14:00~18:00
じゅんせんせいのこども総合クリニック	下野町	☎2333	月～金曜日	14:00~15:00
やましたクリニック	原古賀町	☎5511		

HOT INFORMATION

「存じますか」

早朝・薄暮時の交通事故に注意

日没の早くなるこの季節は毎年、交通事故が多発し、特に高齢者が犠牲になる痛ましい事故が増えてきます。

早朝や薄暮時は、車の運転手から歩行者の姿が確認しにくくなります。外出するときに

交通安全指導員を委嘱

市は10月12日付で交通安全指導員(田代地区)を友清環さん(65歳、田代外町)に



友清環さん

■手づくりフェア in 鳥栖

11月10日(金)から同12日(日)まで午前10時～午後5時、ジョイフルタウン鳥栖。編み物やパッチワーク、押し花、レーザークラフトなど、手づくり作品の展示・講習・頒布会をします。詳しくは九州手づくりフェア実行委員会(☎092-436-8007)へ。

■園芸団体合同展示会

11月25日(土)26日(日)午前10時～午後6時、市立図書館。鳥栖蘭香会、鳥栖万年青同友会、鳥栖盆栽会の3団体では、合同展示会で寒蘭やおもて、盆栽などを展示します。お誘い合わせのうえ、是非ご覧ください。

■郵便局のパソコン教室

11月15日(水)午後1時半～4時半、鳥栖郵便局。50歳以上の人を対象に、ワープロ「一太郎」による文書作成講習会を開きます。受講無料。申し込みは、往復はがきの裏面に住所、氏名、年齢、電話番号を明記のうえ、〒841-8799(住所不要)鳥栖郵便局総務課パソコン教室係☎82-2340)へ。先着20人で締め切ります。

■鳥栖ジャンクション高架橋の愛称募集

来年春の完成を目指し日本道路公団が建設を進めている「鳥栖ジャンクション高架橋」の愛称を募集します。応募はファクスまたは、官製はがき、応募はがきに①愛称名②愛称の意味③住所④氏名(フリガナ)⑤生年月日⑥電話番号⑦職業を明記のうえ、11月30日までに、日本道路公団九州支社福岡工事事務所「安全、便利な鳥栖ジャンクション高架橋愛称募集係」(〒818-0131太宰府市水城2-25-1 ☎092-925-1118FAX092-925-1128)へ。応募は1人1点までです。

は明るい服装を心がけましょう。また、交通事故の防止に大きく役立つ反射材の着用をお願いします。反射材は生活環境課で販売しています。詳しくは同課(☎85・3577)へ。

秋の火災予防運動

11月9日から15日まで7日間、全国一斉に秋の火災予防運動が行われます。「火をつけた あなたの

委嘱しました。

交通安全指導員は、市内7地区の58人が委嘱を受けて、園児や児童の登校時の街頭指導をしたり、交通安全教室への協力などを行って、市民への交通安全思想の普及や交通事故防止のために活動しています。

責任 最後まで」をスローガンに、鳥栖・三養基地区消防事務組合と鳥栖市消防団では

期間中、午後9時にサイレンや警鐘を鳴らして火災への注意を促します。また、同消防事務組合の各消防署は鳥栖・三養基地区管内で、防火宣伝や危険物施設の立入調査を実施。消防団の各分団本部や各部も市内を巡視して警戒・指導にあたります。みなさんのご協力をお願いします。

県有地を売却

県では、県有地を一般競争入札で売却します。
所在地 古野町宇天神木561番2(鳥栖高校長宿舎跡地) 面積 宅地598・90平方m
入札 日時・場所は、別に公告します
問い合わせ 県庁用度管財課 財産係(☎0952・25・7192)

第6回鳥栖こどもピアノコンクール 市長賞に本山さん

第6回鳥栖こどもピアノコンクール本選は10月8日、7部門に54人が参加して市民文化会館で開かれました。各部門賞や優秀賞、部門賞受賞者から選ばれる特別賞は次のみなさんです(敬称略)。

- ☆特別賞
 - 【グランプリ】該当者なし
 - 【市長賞】本山ゆかり(佐賀市)【教育長賞】松鶴更(熊本市)【フツベル賞】山田紘子(鳥栖市)
- ☆各部門賞・優秀賞
 - 【幼児の部】①さねまさ ②熊本市 はらだ ひとみ(玉名郡)③きしもと みさと(諫早市)▽優秀賞④すみえりこ(福岡市)【小学1・2年生の部】①今井慶士郎(福岡市)②内田朱美(三潞郡)③荒木結子(南高来郡)富安柚乃(久留米市)▽優秀賞④櫻田有彩(福岡市)【小学3・4年生の部】①松鶴更(熊本市)②池田奈穂(大分市)③福田愛子(福岡市)▽優秀賞④伊瀬知里香(熊本市)牟田響(北九州市)田中舞子(大分市)古川友紀(熊本市)【小学5・6年生の部】①佐野有紀(熊本市)②西崎萌恵(福岡市)③牛嶋徳子(熊本市)松浦結花(同)▽優秀賞④白倉美由紀(筑紫野市)【中学生の部】①平川範幸(福岡市)②田代陽子(大野城市)③米岡優里(荒尾市)永田英恵(福岡市)▽優秀賞④溝上詩織(北九州市)【高校生の部】①伊東沙希子(東京都)②松水築(熊本市)③山田紘子(鳥栖市)【一般の部】①本山ゆかり(佐賀市)②馬場摩利子(久留米市)③杉本恭子(東京都)

高齢者就職情報

高齢者就職相談室(市民課)では、高齢者へ職業紹介や雇用相談を行っており、現在、企業から次のような求人申し込みが来ています。仕事の内容や勤務条件など、詳しくは同相談室(☎85・3556)へ。

- ◎交通誘導警備(本鳥栖町) : 18、60歳、15万4千、17万6千円
- ◎水産物バック詰め(蔵上町) : 20、55歳、10万5600、15万8400円
- ◎造園工(萱方町) : 不問、日額7500円
- ◎清掃員(江島町) : 20、60歳、時給600、700円
- ◎給食弁当配送(古野町) : 35、62歳、時給700円
- ◎菓子店頭販売(本鳥栖町) : 20、60歳、時給650、700円



熱い声援が選手を支えます

サガン鳥栖のホームゲームも残すところ二試合になりました。十一月五日(日)にはコンサドーレ札幌戦、十一月十六日(木)にはホーム最終戦となるベガルタ仙台戦が行われます。会場はいずれも鳥栖スタジアム。キックオフは札幌戦が午後四時、仙台戦は午後七時です。

チームは残りの試合を連勝して、来季へつなげたいところ。十一月五日と十六日の両日は、スタジアムで選手たち熱い声援を送ってください。

サガン鳥栖では、下表のとおり「クラブサガン」の来季会員を募集しています。会員になるとホーム戦二十



クラブサガン会員を募集

三試合を観戦できるほか、さまざまな特典があります。プレミアシートやレギュラーシートのほか、ゴール裏のサイドスタンドのみ入場できる「サポーターズシート」が加わりました。

サガン鳥栖事務所やサテライトショップのほか、ホームゲームの開催当日、鳥栖スタジアム北ゲート前で受け付けます。市内郵便局にある専用の郵便振替用紙でも申し込みます。詳しくはサガン鳥栖(☎81・3277)へ。

■年会費・特典

種別	名称	特典	ホームゲーム入場券			年会費
			メインスタンド・プレミアムシート	メイン・バックスタンド	サイドスタンド	
1	プレミア (法人・個人)	●会員カード発行(各自1枚)	無料	無料	無料	法人 200,000円 個人 36,000円
2	レギュラー (個人・小中高生)	●会報発行(年5回予定) ●サポーターの集いにご招待	当日券との差額 支払で入場可	無料	無料	25,000円 8,000円
3	サポーターズ (個人・小中高生)	●サポーターブック 進呈	当日券との差額 支払で入場可	当日券との差額 支払で入場可	無料	15,000円 5,000円

●いずれも入会金は無料です。*法人会員は、ネームボードを入場口に提示します。
●観戦は23ポイント制を採用。1試合につき1ポイントを使い、会員の同伴者も入場できます。

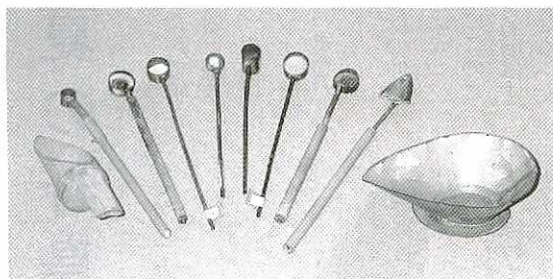

一定量の散葉を量るのに適した調剤匙のいろいろ(右端はグンカン) 中富記念くすり博物館収蔵品

消えゆく民具

VOL 129 ● 調剤匙

薬の原料を量ったり、一服分(二回分)の量をはかる匙(さじ)です。薬の製業者が使ったもので、通常は粉末状の散葉(粉葉)を量るのに用います。

材質は黄銅製のものも多く、竹製や木製のものも見られます。葉を入れる部分が円筒形になっているものが多く、棒状のすりきり用具を使って一定の容積が量れるようになっていきます。これは天秤な

どの「はかり」なしで一掬いを単位として、同じ量を繰り返しはかるのに適しています。

なお、調剤匙には、写真右端のような黄銅製の比較的大型で柄のないものが見られますが、これはその形が軍艦に似ていることから「グンカン」と呼ばれ、丸葉を葉袋に移し替えるときにも使われたようです。(文責・中富記念くすり博物館)

現在、館跡の主体部にのぼるには、昭和三十年代に造られた石段があります。石段を上った左手からは、灯明皿、土鍋、塩壺など、なりました。

「館跡」は主体部を中心に、前面に石垣列で囲まれた屋敷地と背面の段々の平地によって構成されています。今回は主体部と背面の平地を対象に調査を実施。その結果、館跡の構造がかなり明らかになりました。

「台所」の右手に当たる石段の正面には、城主の住まいとなる「主殿」があったと考えられ、飲酒に用いたカワラケや建物の礎石が出土。「主殿」の右手からは大量の瓦が出土しました。礎石も確認されており、来客をもてなすための瓦葺きの「会所」であったと思われる。「会所」の右奥には、地中深く石組みが埋没していました。その様子から、「庭園」であると考えられます。

左手に台所という「ケ」(日常

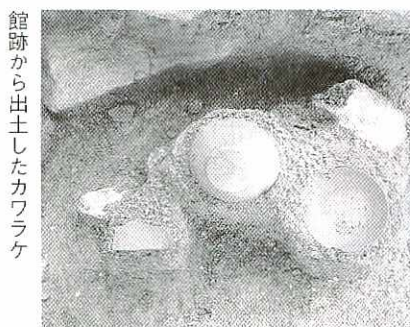

館跡から出土したカワラケ

中世山城と筑紫氏

Vol 101 勝尾城下町遺跡 その五

「筑紫氏館」跡では、平成十年度に再び発掘調査を行いました。今回は「館跡」の内容を詳しく把握し、今後の遺跡整備に備えることが調査の目的です。

「台所」の右手に当たる石段の正面には、城主の住まいとなる「主殿」があったと考えられ、飲酒に用いたカワラケや建物の礎石が出土。「主殿」の右手からは大量の瓦が出土しました。礎石も確認されており、来客をもてなすための瓦葺きの「会所」であったと思われる。「会所」の右奥には、地中深く石組みが埋没していました。その様子から、「庭園」であると

の空間、右手に会所や庭園という「ハレ」(非日常)の空間という構造は、福井県の「朝倉氏館」と一致するもので、室町時代の上級居館のスタイルを踏襲するものとして注目されます。

鳥栖の野鳥 — 夏の野鳥 —

夏鳥は若葉に発生する虫を
目当てにやってきます。飛来
の時期が非常に正確なことか
ら、太陽の高度や日照時間か
らその時期を判断しているの
だろうと考えられています。

九千部山の南面、石谷山か
らお手洗の滝一帯に広がる自
然林は、ブナやアカガシ、ア
カマツなどの多彩な樹種に富
み、樹林もやぶや下草に覆わ
れ餌になる虫も多いことか
ら、鳥たちの格好のねぐらと
なっています。

夏の鳥といえば、小倉白人
一首など和歌の題材にも多く
用いられているホトトギス。
体長二十八cm前後で、「テッ
ペンカケタカ」とか「キヨッ
キヨ キヨキヨキヨキヨ」
(特許許可局)と聞こえるさ
えずりは、初夏の森には欠か
せません。しかし、簡単に姿
を見せない忍者のような鳥
で、見つけるときも声だけが
たよりです。自分では巣づく
りも子育てもせず、他の小鳥
に子育てを押し付けるホトト
ギスは、託卵という方法をと
り、主にウグイスに託卵して
います。

初めて聞く声を「初音」と
いうのは、ウグイスとホトト
ギスだけです。ウグイスの初
音は春を、ホトトギスの初音
は夏の訪れを告げ、この鳥た
ちの初音がそれだけ待たれて
いるのでしょうか。

カッコウも夏の鳥として、
その鳴き声を知らない人はい
ないでしょう。木の頂きや杭
の上など、目立つ所で「カッ
コー」とさえずります。ホト
トギス科で全長は三十五cm
ほど。白い腹にある黒
い横帯が特徴で、やは
り他の鳥の巣に自分の
卵を生んでいます。ホ
トトギスに比べて託卵
の相手の幅が広く、二
十八種にのぼります。
ブッポウソウ(仏法
僧)は、杉や檜などの
大木を好む鳥です。



代表的な夏の鳥「ホトトギス」

市報とす

毎月1日・15日発行
(市報)とは再生紙を使用しています。

「ゲツゲツ」と濁った声で鳴
き、昆虫が飛んでくると飛び
立ってつかまえます。以前は
この鳥が「ブッポウソウ」と
鳴くと考えられていましたが、
実際に「ブッポウソウ」
と鳴くのは、フクロウの仲間
で最も小さな夜行性の「コノ
ハズク」。昭和十年にこのこ
とがわかりました。名前はす
でに登録されていたため「姿
の仏法僧」「声の仏法僧」と
して区別しています。

大きく開けて昆虫を捕まえて
います。
鳥たちがさえずるのはオス
が花嫁を募集し、自分のなわ
ばりを宣言するためだ、とも
いわれています。夏は鳥の姿
より声を楽しむ季節と言える
でしょう。



「ゲツゲツ」と鳴くブッポウソウ



ホトトギス科のカッコウ

参考『栖』27号。写真はい
ずれも(財)日本野鳥の会発
行・野鳥観察ハンディ図鑑
「新山野の鳥」から引用

DISCOVER TOSU Vol. 51

ふるさと再発見

— とす学事始め —



市の木もちのき
(クロガネモチ)

市の花
ハナショウブ

市の鳥メジロ

人	口	平成12年10月1日現在		() 内は前月比			
総	数	男	女	世帯数			
60,035	(+109)	28,930	(+69)	31,105	(+40)	20,634	(+25)

11月の納税

国民健康保険税(6期分) 納期限●11月30日

水道の修繕

鳥栖市管工事協同組合 ☎84-2500
●水道の修繕はすべて上記へお申し込みください

〒841-8511 佐賀県鳥栖市宿町一 一八番地

TEL 853513
FAX 851994