

市報

とく

今号の内容

CONTENTS

特集・交通安全…………… 2



財政公表…………… 4

平成12年を振り返る…………… 7

情報公開で市に提言書…………… 8

保育所の入所面接……………12

12月4日から人権週間……………14

人と人とを結ぶ思いやり標語入賞者……………◇

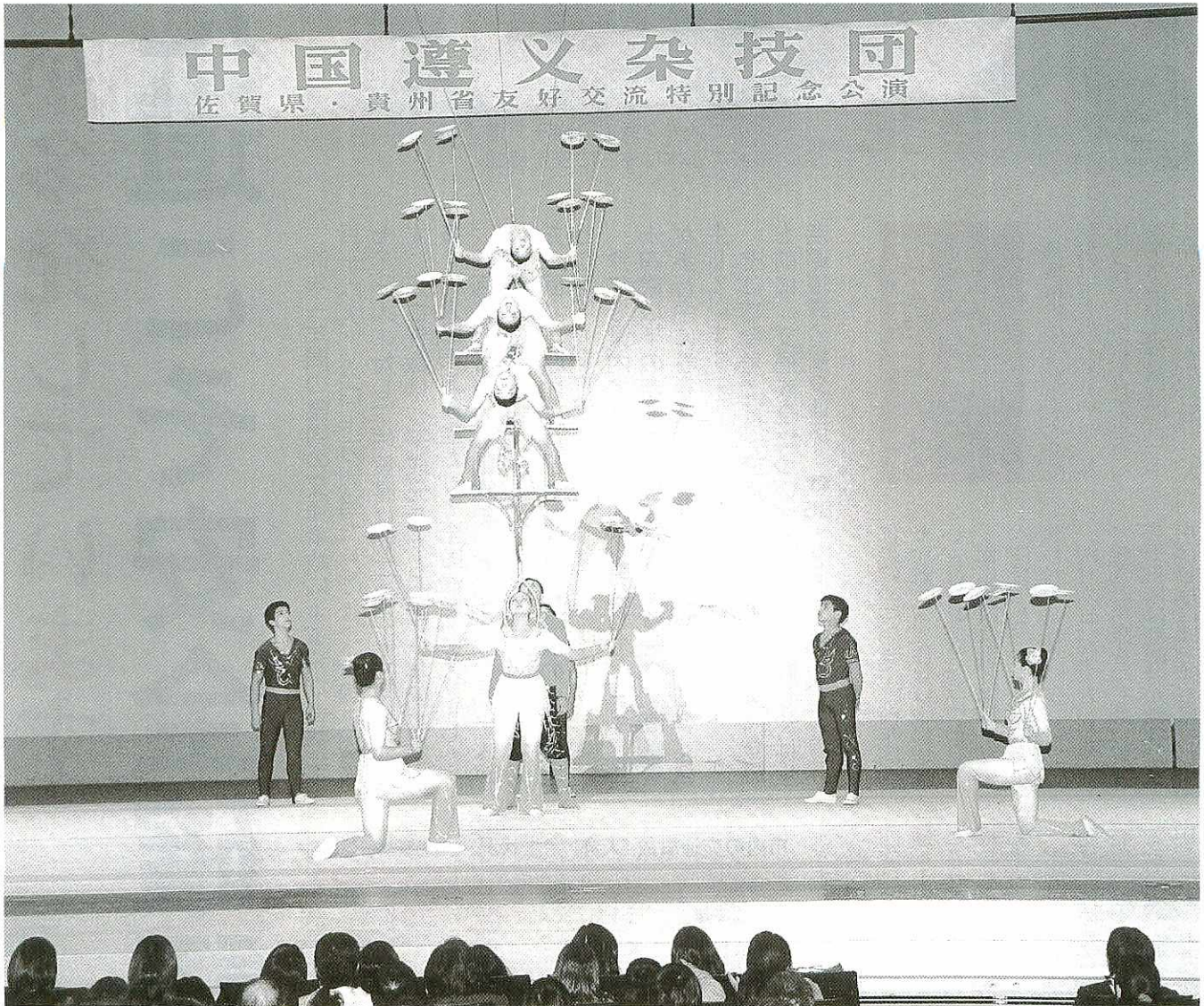

中国貴州省 遵義雑技団 伝統の妙技にどよめき

中国貴州省・遵義雑技団の公演が11月15日夜、市民文化会館で行われました。色鮮やかな衣装に身を包んだ団員は、音楽に合わせて片手倒立や皿回し、旗竿の曲芸などの妙技を披露。高度な技が決まるたびに、1,200人を超える観客からは大きなどよめきが起こっていました。

12

平成12年 No. 915

1日号

交通事故が多発しています 慣れた道こそ安全確認



小学校の交通安全教室の様子。道路の横断の基本は左右の安全確認

昨年一年間の県内の交通事故による死者数は、百十六人。人口十万人当たりでは、全国平均の七・一人に対し、佐賀県は約二倍の十三・一人です。死者数は、平成元年からの十一年間で最も多く、人口十万人当たりで全国最悪になりました。

鳥栖警察署管内では昨年、交通事故で二十人が死亡。佐賀署管内の十七人、唐津署管内の十六人を上回り、県内では最も交通死亡事故の多い地域となっています。

今年も県内では交通事故が多発しています。二十四歳以下の若者の事故が急増する一方、高齢者が歩行中に巻き込まれる事故も依然として多く発生しています。

そこで今号では、交通量が多くなる年末・年始を前に、交通安全について考えます。詳しくは生活環境課公害交通係（☎85・3577）へ。

市内では6人が 事故の犠牲に

鳥栖市内の交通事故の発生状況は下表のとおりです。今年一月一日から十月末までの交通事故発生件数は四百三十二件で、負傷者数は五百六人

にのぼっています。前年同期と比較すると件数は十倍増加し、負傷者数はほぼ同じです。死亡事故は十月末日までに六件発生し、六人の尊い命が奪われています。

四月六日に筑紫野バイパスで起きた事故をはじめ、五月二十日には高齢者が犠牲となり、七月には三件の事故が相

市内の交通事故(人身)発生状況 (鳥栖警察署調べ)

区分	発生件数(件)	死者数(人)	負傷者数(人)
平成9年	513	5	621
平成10年	493	6	592
平成11年	509	9	603
平成12年	422	5	506

※平成12年は、10月末日現在の数です。なお、高速道路での事故は含まれていません。

次ぎました。

県内の事故の特徴は、二十四歳以下の若者の基本的な交通ルール無視によって引き起こされるケースが、全国と比較して圧倒的に多いことと

市内では、七月末と八月初旬に二件の死亡・重体事故が発生。いずれも若者の運転する車が緩やかなカーブを曲がりきれず、中央線を越えて対

後を絶たない 高齢者の事故

全国的な傾向ですが、高齢者が巻き込まれる交通事故が後を絶ちません。

交通死亡事故に高齢者が占める割合を見てみると、佐賀県は全国平均を大きく上回っています。今年九月末時点で全国平均の三三・七%に対し、県内は四四・一%。市内では十月末までに高齢者の死

向車と正面衝突したものです。原因はスピードの出し過ぎでした。

シートベルトの未着用も、死亡事故につながった大きな要因の一つです。特に七月末の事故では、衝突した車両が大きく回転しながら道路左脇のコンクリート製欄干に激突。その際、車外に投げ出された後部座席の男性が、頭を強く打って死亡しています。



昨年の県内交通死亡事故は全国最悪 (人口10万人当たり)



モデル地区を指定し、交通安全について話す鳥栖警察署の鳥川署長(中央)

十一月二日、市中央老人福祉センターで行われた市老人クラブ連合会会長会で、鳥栖警察署は鳥栖北地区を「高齢者交通安全モデル地区」に指定しました。

高齢者交通安全モデル地区 鳥栖警察署が鳥栖北地区を指定

指定期間は一年間。鳥栖北地区老人クラブは、外出時の反射材の着用促進や普及活動を行うほか、二十人が寿指導者(交通安全指導者)となり、クラブ内の事故防止のための交通安全運動を展開します。鳥栖警察署の鳥川平一郎署長は「車の速度は思った以上に速く、気がつくとすぐそこまで来ています。元氣だからと無理をせず、車には気をつけてください」と注意を喚起。交通安全に役立ててほしいと、各地区老人クラブに反射材などを贈りました。



ドライバーの一瞬の油断が事故につながります(写真は鳥栖警察署提供)

亡事故が一件発生し、夜間外出中の女性が一人亡くなっています。その一方、高齢者は歩行者として交通事故の犠牲になる

ばかりでなく、ドライバーとして事故を起こすケースも増加しています。こうした高齢者の交通事故を防止しようと、平成十年十月一日から道路交通法を改正。七十五歳以上の運転者は、免許更新のときに「高齢者講習」を受講することが義務付けられました。講習は運転者としての能力を自分で確認することにより、高齢運転者



反射材の効果を試す参加者(シルバー交通安全大学)

種類はタスキがけのものやキーホルダー型、帽子などの歩行者用のほか、自転車ホイールに取り付けるサイクルリフレクターもあります。

日没が早くなる年末・年始は、ドライバーから歩行者の姿が確認しにくくなる時期です。夜間の外出時には、明るい服装を心がけるとともに、事故の防止に効果のある「反射材」を利用しましょう。反射材は、車や自転車などについているものと同様に、暗闇で光を当てると強く反射し、夜間走行中の運転者に歩行者の存在をいち早く知らせます。

夜間の事故防止に反射材を

としての自覚を持つてもらおうというものです。

十二月二十一日から来年一月十日までの二十一日間、年末・年始の「交通安全県民運動」が実施されます。市と市交通対策協議会では

一人ひとりの自覚が大切

夜間の歩行や自転車乗車時の事故防止対策として、みなさんも反射材を利用してみませんか。いずれも価格は数百円で、生活環境課でも取り扱っています。

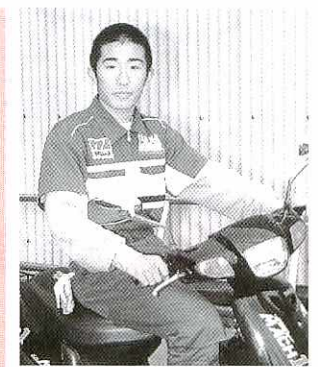

二輪車安全運転全国大会で2位になった実本龍一さん

鳥栖工業高校定時制三年の実本龍一さん(18歳)は、八月上旬に三重県の鈴鹿サーキットで行われた「第三十三回二輪車安全運転全国大会」の高校生クラスで二位に入賞しました。各県の代表四十五人が出場

した高校生クラスは、五十ccスクーターの運転技術を競うものです。「自分本位ではなく、周りの状況をよく見て迷惑のかけない運転を心がけていますが、大会に出場してみても、自分に欠けている点に分かりました。」

実本さんの来年の目標は全国大会優勝。将来の夢は、二輪車の正しい乗り方や楽しさを教えることのできる指導者になることです。

期間中、警察署などの関係機関と協力しながら交通安全を呼びかけます。これから年末にかけての時期は交通量が増え、飲酒の機会も多くなります。交通事故による悲劇を繰り返さないためには、私たち一人ひとりが交通ルールを守ることが最も大切です。ドライバーは、車が「走る凶器」になり得ることを自覚し、歩行者は横断歩道を渡る時も左右の安全を確認するなど、交通安全には十分に心がけてください。

予算の執行状況

平成12年4月1日から同年9月30日までの鳥栖市の財政状況をお知らせします。

平成12年9月30日現在



来年3月の開通に向けて整備が進む都市計画街路・今泉田代線

市民負担

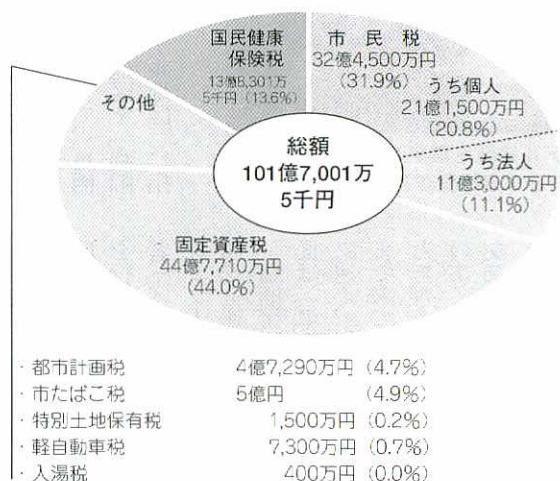

中学校教育用パソコン導入事業により更新された各中学校のパソコン

◎1世帯・1人当たり◎

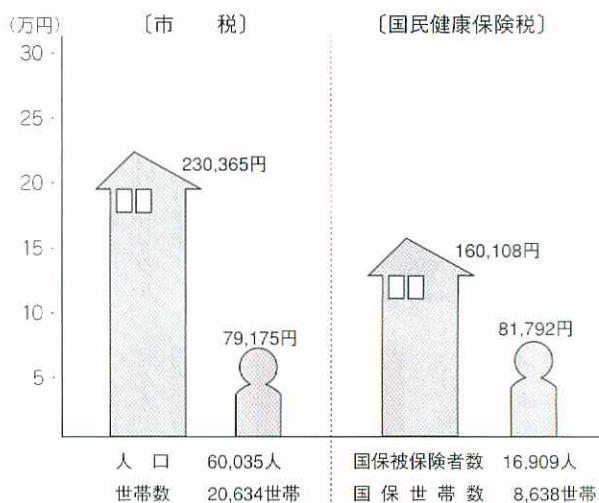

市有財産

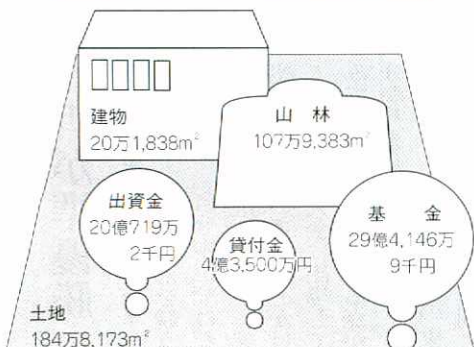

一時借入金

一般会計	2億円
特別会計 国民健康保険	0円
老人保健	0円
下水道	0円
農業集落排水	0円
鳥栖駅東土地区画整理	0円

市 債



平成11年度決算状況

財政公表

収入と支出

	〔歳入〕	〔歳出〕	〔差引〕
一般会計	221億4,188万8千円	215億2,870万4千円	6億1,318万4千円
特別会計			
国民健康保険	40億3,659万8千円	39億5,048万4千円	8,611万4千円
老人保健	64億9,584万9千円	65億1,826万5千円	△ 2,241万6千円
下水道	48億5,048万7千円	47億4,962万6千円	1億 86万1千円
農業集落排水	5億1,717万7千円	5億1,717万7千円	0円
鳥栖駅東土地区画整理	4億3,377万7千円	4億2,433万7千円	944万円
水道事業			
収益的収支	12億9,749万5千円	12億 629万9千円	9,119万6千円
資本的収支	9億3,712万円	13億4,840万8千円	△ 4億1,128万8千円

◎ 一般会計 ◎

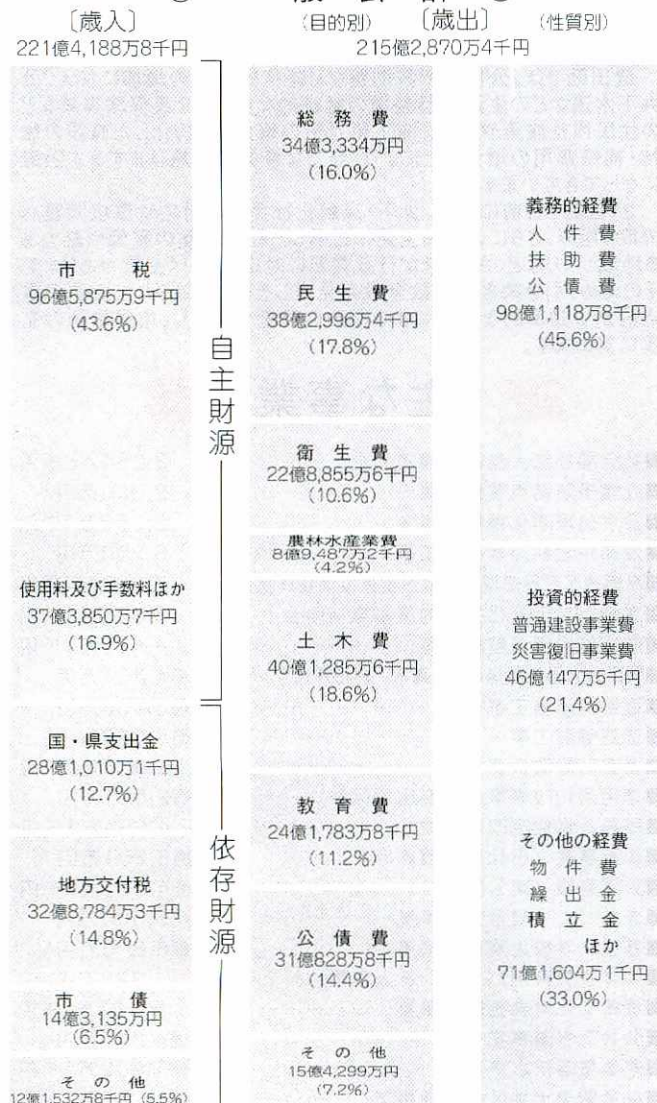

平成11年度の歳入は、前年度に比べ市税が0.1%増加し、また、地方交付税27.3%、繰入金24.7%とそれぞれ増加したため、国庫支出金1.2%、県支出金3.2%、地方債29.9%の減があったものの、歳入全体としては3.5%の増となりました。

歳出では、人件費が4.0%、扶助費が10.1%、公債費が20.5%とそれぞれ増加し、義務的経費全体で10.4%の増、投資的経費の補助事業は、街路事業の事業量の減などにより5.5%の減となり、単独事業では、ひかり園建設、財務会計システム導入等の終了により14.7%の減となり、普通建設事業費全体としては12.8%の減、その他の経費のうち補助費等は、地域振興券交付事業等により20.8%の増となり、歳出全体では4.2%の増となりました。



鳥栖駅東土地区画整理事業



大規模改造を終えた鳥栖中学校

平成20年を振り返る

1月

9日 消防出初め式
10日 869人が成人
14日 2002年サッカー杯日本組織委員会が鳥栖スタジアムなどを視察

2月

5日 大相撲桐山部屋の九州

後援会鳥栖支部が発足
14日 市内3高校がジョイフルタウンで初の合同演奏会

3月

12日・19日 第9回スポレク祭を市陸上競技場ほかで開催
20日 ドイツ・ツアイツ市の学生を招いて「鳥栖こどもピアノコンクール受賞記念コンサート」

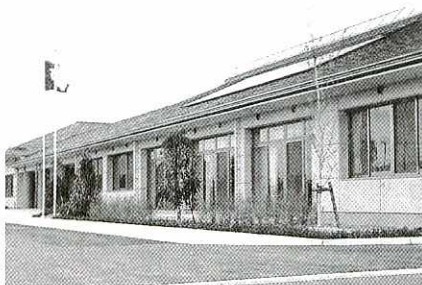

萱方町に完成した「若葉コミュニティセンター」

8月

国際試合「キリンカップサッカー2000」に8000人

1日 鳥栖スタジアムで「夏期巡回ラジオ体操・みんなの体操会」と「集まれ2000人」を開催

6日 市消防団第4分団が県消防操法大会で優勝、10月の全国大会に出場

27日 若葉コミュニティセンターが萱方町に完成
31日 下水道供用区域が11・27・9ヘクタールに拡大

4月

1日 鳥栖市専門委員に枝吉辰海氏が就任
3日 36人2団体を市政功労者表彰
9日 北部丘陵新都市に20

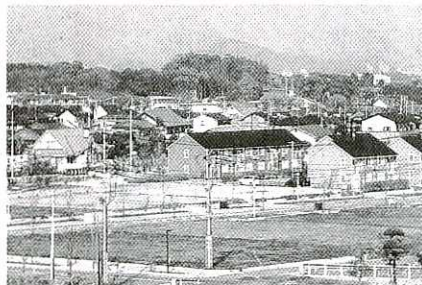

北部丘陵新都市内に「弥生が丘町」が発足

9月

23日 HOYAが酒井西町の工場建設を発表

1日 重松米一郎さん（102歳）をはじめ、市内の長寿者9人を市三役が慰問

3日 大規模災害に備え藤木町一帯で消防総合訓練を実施
12日 鳥栖市の住民基本台帳人口が6万人を突破

0戸、人口8000人余の「弥生が丘町」が発足
26日 キーコーヒー（株）九州工場をエコ・オフィスに認定

28日 第1回鳥栖市シンクロトロン光利用研究会を開催

5月

14日 第12回「鳥の日」行事サンメッセ鳥栖で開催



人口6万人目となった小原澗ちゃん（中央）

16日 スポーツコンベンション鳥栖スタジアムを開催

1日 新教育長に中尾勇二氏、新教育委員に齋藤博之氏が就任

7日 鳥栖スタジアムでクラシックコンサート「ミレニアム・GALA（ガラ）・クラシカ」を開催

鳥栖・三養基地区水防団が筑後川水防演習を実施
28日 第12回「花の日」を市役所で開催

6月

1日 FMラジオで市のお知らせを放送開始
2日 西日本セキスイ工業（株）をエコ・オフィスに認定

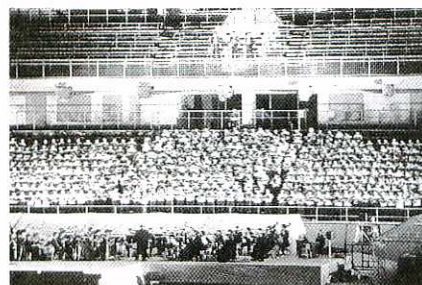

ミレニアム・GALA・クラシカ

11月

15日 第16回市民健康福祉まつりに1万3千人
28日 東町商店街で桐山部屋「相撲部屋まつり」

3日・11日 第39回市民文化祭を市民文化会館などで開催
25日・26日 第3回恋カップ少年少女サッカー大会&サッカーフェスタ」を開催

7日 駐日カメラマン大使が鳥栖市を視察
14日 鳥栖スタジアム初の国

7月

10日 第39回市民体育大会始まる
14日 日栄鋼材（株）と進出協定を締結
17日 平田町にケアハウス「花みず木」が完成



5回にわたって検討した結果をまとめた提言書を、市長（右）に手渡す。情報公開制度懇話会会長 藤高行副会長

情報公開制度懇話会が市に提言書

公開の手続きや実施方法など6項目

情報公開制度について検討してきた「鳥栖市情報公開制度懇話会」（会長・日野和也弁護士、十三人）は十月二十五日、提言書を牟田市長に提出しました。

提言書には、市の情報公開

責任」の明記を挙げるほか、市と同様に市議会も情報公開の対象とするよう求め、市の出資団体などへの公開の努力義務や指導などを規定するよう提言しています。

また、公開の手続きについては、申請・閲覧手数料を無料とし、写しの交付手数料も利用しやすい費用負担とすることなどを挙げるほか、非公開とする情報を具体的に規定

し、できるだけ限定的に運用すべき、などとしています。

市では、この提言を受けて情報公開条例（案）をまとめ、来年四月から実施する予定です。

懇話会は、弁護士や大学教授、各種団体などの代表者らで構成。情報公開法や先例市の制度などを参考にしながら、今年七月から五回にわたって検討を重ねてきました。

晩秋に響くフォークソングの調べ

安楽寺町の田んぼで野外コンサート

J A高田・安楽寺青年部主催の第四回田園コンサートが十一月十一日夕、安楽寺ライオンセンター横で行われました。本格的な生演奏を楽しんでもらおうと、同青年部が企画・運営し、毎年秋に開いているのです。

出演者は、フォークシンガーの大塚まさじさんと平田達彦さん、古瀬陽子さんの三人。大塚さんは、一九七〇年代に関西を中心に活躍し、現在も全国各地で演奏活動を続

けています。

今回は初の野外コンサートで、青いシートが敷かれた会場の田んぼには、親子連れ

やお年寄り、若いカップルなどが来場。同青年部からおでんや焼き鳥、日本酒が振る舞われ、会場は和やかな雰囲気になりました。

ギターを弾きながら、三人の歌手が恋の歌や即興で作った歌など十数曲を次々に披露すると、来場者は曲に合わせて手拍子をとおり、コンサートを盛り上げていました。



第四回田園コンサートin安

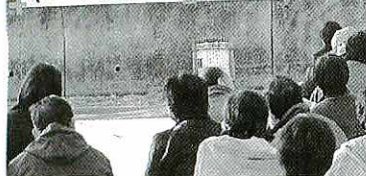

和やかな雰囲気の中でフォークシンガーの生演奏が繰り広げられた「田園コンサート」

第13回鳥栖市民劇団公演

副代官 賀嶋兵介の人物像に迫る

今年の市民文化祭を締めくくるときの第13回鳥栖市民劇団公演が十一月十一日、市民文化会館で行われました。

今回の作品は、「炎の人 賀嶋兵介」。江戸時代初期に田代代官所の副代官を務め、善政を行った賀嶋兵介の物語です。脚本は郷土資料「基肄養父実記」を基に、江崎幸代さんが執筆。飢きんや水害などで苦しむ領民を救い、人道を説いた賀嶋公の人物像に迫っています。

舞台では、貧しい領民を助けるために、賀嶋公が十年にわたって行った米の支給や借

金・借米の解消、植林、川普請などの政策を紹介しながら、庄屋や領民らが織りなす人間模様が演じられました。

会場には約千二百人の市民が訪れたほか、賀嶋公の子孫に当たる対馬の賀嶋猛さん（85歳）らも来場。約二時間にわたる笑いを交えた熱演に見入っていました。

賀嶋公を演じた小澤止揚さん（35歳）は「スタッフや周りの人の協力で、自分なりに大役をやり遂げることができました。大勢のお客さんに見てもらって感無量です」と話しました。

市民劇団は平成元年に結成し、団員は現在約六十人。毎年、鳥栖の民話や史実を題材にした公演を行い、郷土の歴史を市民に伝えています。



賀嶋公が暴風雨による被害の状況を見回るシーン

市民劇団は平成元年に結成し、団員は現在約六十人。毎年、鳥栖の民話や史実を題材にした公演を行い、郷土の歴史を市民に伝えています。

第6回 鳥栖商デパート開店

高校生が商品の仕入れや販売に奔走

高校生が商品の仕入れから販売までの実習を行う「鳥栖商デパート」が十月二十一日、二十二日の二日間、鳥栖商業高校で行われ、約六千人の買い物客でにぎわいました。

同校生徒会長の古賀文香さんが「笑顔とまごころでお客さんに接することができるようがんばります。お買い物を楽しんでください」と開店のあいさつ。体育館や教室には、食料品や衣料

品、陶磁器などの約二十店が並び、クラス別に販売や宣伝を担当。生徒たちは、開店と同時に詰めかけた市民に元氣よく声をかけたり、商品の説明をしたり奮闘しました。

品、「チーズ入りのものは、ビールのつまみにもぴったり」などと商品を売り込んでいました。

体育館前で野菜や果物を販売していた二年生の安本愛子さんは「値段を決めるのが難しかったですね。お客さんと接するのは楽しいし、品物を買ってもらえたときはうれしかった」と話しました。

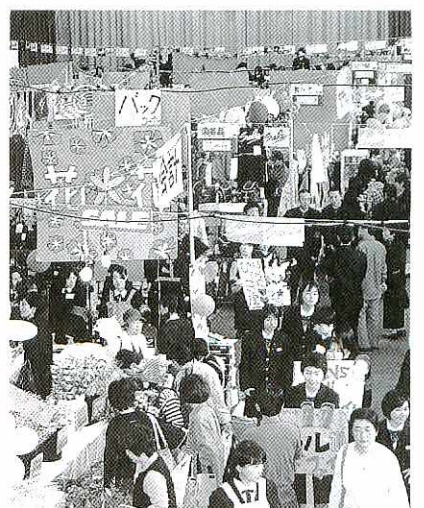

開店と同時に訪れた大勢の買い物客でにぎわう鳥栖商デパート



野球の基本を投打にわたって子どもたちに教える広島カープ元監督の古葉竹識さん（中央）

「基本をしっかりと」と、手とりの足とりの

鳥栖ライオンズクラブの結成四十周年を記念して、広島カープ元監督の古葉竹識さんらを迎え、少年野球教室と記念講演会が行われました。

十月二十二日に市民球場で開かれた少年野球教室には、市内の野球少年や監督・コーチら約三百五十人が参加。古

葉さんは開会式で「今日は基本をしっかりと勉強しましょう。鳥栖出身の緒方孝市選手のようになれるよう頑張ってください」とあいさつしました。

ウォーミングアップが終わると、古葉さんや広島カープOBの六人は、子どもたちを

投手や内野、外野など、ポジションごとに分けて指導を開始。グラブやバットを手に、「ボールは腰の回転で打つ」「捕手は、肘を張らずにグラブを投手の正面に向けて」「塁手が捕球するときは、大きな声で大きく構えて」などと手本を示しながら、手とり足とり指導しました。

また、野球教室に先立ち、古葉さんは二十一日、サンメッセ鳥栖で「私の野球人

第17回伝承遊び 鳥栖子ども劇場

400人が自然の素材でモノ作り

鳥栖子ども劇場主催の「第十七回伝承遊び」が十一月三日、サンメッセ前都市広場で開かれ、親子連れなど約四百人が参加しました。

お年寄り子どもたちの交流を通して、自然の素材でできる遊びを伝えようと毎年行われているものです。広場にはわら細工や竹細工、紙芝居

などのコーナーが並び、お年寄りが子どもたちに細工の作り方や遊び方を教えました。

同劇場の麓プロックの親子十五人が郷土芸能「面浮立」を披露した後、子どもたちはお気に入りの場所へ。わら細工のコーナーでは、成富清さん（90歳、神辺町）や岡本安

行さん（69歳、神辺町）の指導で、赤い布を織り込んだお祝い用のわらじや正月飾りの亀作りに挑戦。草花あそびのコーナーでは、どんぐりやカラスウリ、野草などの自然素材を使って、トトロの飾りやクリスマスリースなどを作りました。

同劇場の木村利予さん（本鳥栖町）は「子どもたちは教えたことをすぐ覚えてしまいます。教える大人の方も、ふれあいを楽しんでいます」と話しました。



お祝い用のわらじ作りに挑戦する子どもたち

高校定時制生活体験発表会で県知事賞

立石智美さん(鳥栖高2年、村田町)

「自分の進むべき道を見出せず一人で悩んでいる同世代の人たちに、私の体験が少しでも参考になれば、と思って発表しました」

県内八高校の十七歳から十七歳までの十五人が参加して佐賀市で開かれた「高等学校定時制通信制生徒生活体験発表大会」に出場、最高賞の

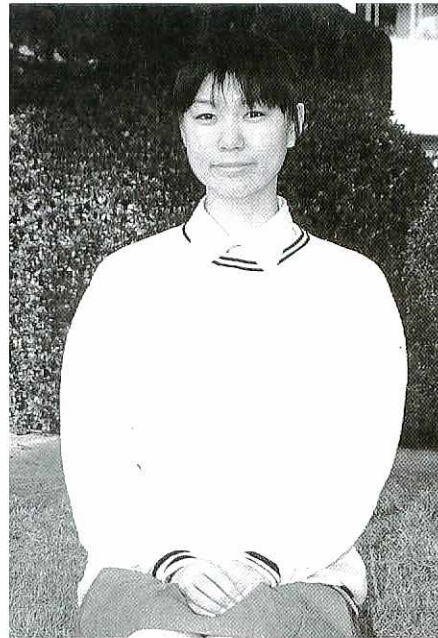

県知事賞を受賞しました。

演題は「考え方を変えてみて」。中学生のときに人間関係から不登校を続け、高校受験に失敗しました。それを悲しむ母の姿を見て、このままでは親を悲しませるだけでなく、自分の夢を実現させる専門学校へも進学できない、と後悔。そして現在、元気に定時制高校へ通うまでに克服した自らの体験を発表しました。

あんひと

こんひと

100

「...逃げる...という字はしんによるをへんに変える」と挑む...という字になる、という大好きなセリフを思い出し、高校進学への強い思いが湧いてきた」と述べ、自信

の体験を発表しました。

活な一面も持っています。

「将来の夢は声優になることです。アニメーション学院に進学するため、これからも頑張ります」。目標をしっかりと語る澄んだ瞳が、一段と輝いています。

市役所 三まっぶ

企画情報課企画調整係

小森敏幸



企画調整係では、長期にわたる市政執行の指針となる「総合計画」の策定やテクノポリスの建設推進、大型プロジェクトの調整のほか、周辺市町村を含む一体的な浮揚を図るための地域振興対策や広域行政を担当。「うらおいと活力あふれ未来にはばたく交流都市」を目指し、魅力的なまちづくりを進めています。

農業

新時代

◀115▶

「鳥栖市の農業を支える高齢者。農地は20年間で30%減少。」

■農家人口等

昭和三十五年に一万九千八百五十四人いた農家人口は、農家数の減少に伴い、平成十二年には五千二百三十四人となっています。

また、農家一世帯当たりの

平均世帯員数は四・四人で、市内全世帯の平均二・九人(住民基本台帳)を大幅に上回っています。農業に従事した人全体の平均年齢は五三・七歳で、このうち年間百五十日以上農業に従事した人の平

■耕地面積

均年齢は六三・一歳であり、農業が高齢者で支えられていることが顕著です。

訳は田千八百八十三ha、畑五十五ha、樹園地三十haです。下のグラフのとおり、昭和三十五年に二千三百五十二haあった耕地面積は、五十五年には千八百十三ha、そして今回は千二百六十八haと、年を追うごとに減少しています。

センサスでいう耕地面積とは、市内の農家が耕作している農地面積であり、鳥栖市内に存在する面積ではありません(属人面積)。センサスでは、地目を田、畑、樹園地の三つに区分しています。今回調査の耕地面積は、合わせて千二百六十八ha、内

この四十年間で耕地面積はほぼ半減し、二十年間でも約三〇%減少していることになっています。

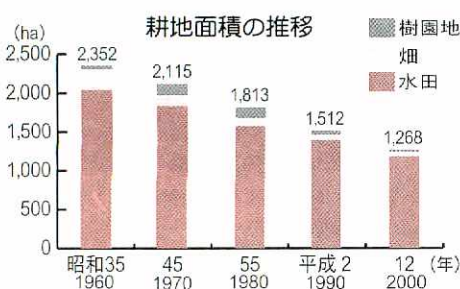

「世紀末の一考」

今年是有珠山の噴火が始まったが、三宅島の噴火は全島避難という最悪の事態を迎え、現在も見通しの立たない島民の暮らしが続いている。また、少年による凶悪事件などの暗い出来事も多発した。

特筆すべきは、アメリカ大統領選挙の不透明さが露呈し、民主主義国家の代表格というイメージが一気に崩れ去ったことである。開票さえこ

のようでは、国民は信頼も期待もできないし、民主主義国家としての威信も低下した。世界に失望をもたらした、といえるのではないだろうか。

暗いニュースの中にはあるが、少子高齢化等による人口の減少が続く県内で本市は六万人を突破し、七市では唯一、増加したことが国勢調査の速報で明らかになった。県内トップの増加数である。位置工

ネルギーの優位性とともに、先達の先見性とこれまで取り組んできた各種施策の成果であると考える。

本市が九州における心臓部的な役割を果たすためには、十万人の都市づくりは悲願の政策課題である。六万人を超えることは、施策にパワーとスピードをつけるための大きなハードルだっただけに、それを乗り越えたこれからは、

まず継続中の事業を着実に遂行し、来年度からの新しい計画に基づく施策を確実に推進していかなければならないと思う。市民皆様のご理解とご協力を切にお願いしたい。

21世紀まで、僅か30日とたった。一年を振り返ってみると、様々なことがあった。これも平和が続く世紀末の現象の一つであろう。予言者や宗教家の中には、世紀末に地球

が滅ぶと占う人もいたが、空想であることが実証された。空気や水などにも生命が宿るとの理念のもと、地球上の生きものすべての真の「共生」を求めて、21世紀の自らのことや家族、地域、国家、地球、宇宙などに思いを巡らしてみたいかがだろうか。

市民の皆様がすばらしい新世紀を迎えられることを、心から願っている。(秀)

三十チームが参加して開かれた第五十一回鳥栖市少年野球秋季大会は十一月五日、市民球場で準決勝と決勝が行われ、元町が曾根崎町Aを下して初優勝を飾りました。

決勝戦は、準決勝で一本杉を7-0で下した元町と真木町に2-1で辛勝した曾根崎町Aが対戦しました。

一回表、元町の先頭・久保田君は相手守備の乱れで出塁

後、吉村君は中越えの本塁打を放ち、元町は初回に3点を挙げました。その後、元町は三回にも走者二、三塁の場面としますが得点できません。

一方、曾根崎町は、四回裏と六回裏に走者二、三塁の好機を迎えますが、適時打が出ず無得点。結局、元町は初回3点のリードを守りきり、初優勝につなげました。

優勝した元町の福岡和昌監督(38歳、轟木町)は、「準決勝では子どもたちが固くなっていたので、楽しい野球をしよう」と話しました。みんなの頑張りで、決勝戦は積極的な野球ができました」と喜びを語りました。



念願の初優勝を飾った元町チーム

Viva! ビバスポーツ (112)

少年野球秋季大会

元町が念願の初優勝

すると、すかさず二盗。続く中尾君も内野敵失で出塁後に二盗し、いきなり無死二・三塁の好機を迎えます。三番・池田君は一塁ゴロに倒れますが、久保田君が生還し1点先取。続く福岡君の三塁ゴロで2点目を追加。二死

さわやかさん (92)

鳥栖営業所は昭和四十五年十一月、村田町に設立。従業員十一人で自動車の販売と整備を行っております。

私は平成三年六月に入社。電話の応対やお客様の接待、入金処理などの事務を担当しています。女性ですが、おいしいお茶を出すように心がけています。また、

観葉植物の手入れなどをして、所内を明るくするように努めています。休日には友達と福岡や熊本までドライブに出かけたり、料理などの家事やバラ栽培の手伝いをしています。植物が好きで、中でも一番好きな花はミニバラです。

一度、鳥栖スタジアムに行ってみたくですね。



佐賀スバル自動車(株)鳥栖営業所

内川 智子さん
(30歳、三田川町)

催し

勤労青少年ホーム文化祭

勤労青少年ホームでは、文化祭を開きます。詳しくはホームページ(☎82・4780)へ。
 とき 12月10日(日) 午前10時～午後3時(茶会は午前中)

ところ 勤労青少年ホーム(元町)
 内容 生花、かな習字、陶芸の作品展示、茶会(午前中)、陶芸絵付け体験など
 クリスマスお話し会

とき 12月22日(金) 午前10時半、午後2時の2回
 ところ 市立図書館視聴覚室
 内容 人形劇「ヘンゼルとグレーテル」、大型紙芝居「こびとのくつや」ほか
 問い合わせ 市立図書館(☎85・3630)

パパ撮っし(183)



畑大志さん麻里さんの長男

りく 来くん
 (1歳・蔵上町)

● パパからひと言
 健康でたくましく育ってね。そして幸せでいようね。

インターネット フェスタ2001

久留米・鳥栖地域インターネット協議会では、「インターネットフェスタ2001」を開きます。入場無料。
 詳しくは同協議会(☎37・6060)へ。

とき 12月9日(土)・10日(日)、いずれも午前10時～午後5時

ところ リサーチセンタービル(久留米百年公園内)
 内容 インターネット講演会、体験コーナー、マルチメディア機器・ソフト展示、パソコン相談、抽選会ほか

福祉

高齢者のための講演会

市内の60歳以上の人を対象に講演会を開きます。講演時間はいずれも90分程度です。

講師は、山内教円(光蓮寺)、毛利瑞慶(遍照寺)、菅原暢道(妙覚寺)、石橋哲朗(萬歳寺)の各住職です。詳しくは福祉事務所高齢者対策係(☎85・3554)へ。

とき	ところ	講師	テーマ
11日(月)	9:30 若葉老人センター	山内	いのち
	13:30 旭老人センター	〃	〃
12月	12日(火) 9:30	麓老人センター	毛利 老後の生きがい
	13日(水) 9:30	中央老人センター	菅原 今を生きる
	14日(木) 13:30	田代老人センター	石橋 いつまでもお通者で
	9:30	鳥栖南老人センター	菅原 今を生きる
	15日(金) 13:30	基里老人センター	石橋 いつまでもお通者で

点字カレンダーを差し上げます

点訳ボランティアひまわりでは、「詩」入りの2001年用カレンダーを作りました。希望者は、12月20日までに市社会福祉協議会(☎85・3555)へ申し込んでください。

児童巡回相談

県中央児童相談所では、養

護・心身障害・非行・育て方など児童に関する特別巡回相談を行います。

とき 12月18日(月) 午前10時～午後3時
 ところ 社会福祉会館
 申し込み 事前に福祉事務所社会係(☎85・3552)へ

保育所の入所面接

保育所への入所予定児と家族の状況について、各保育所で面接を行います。

入所の申し込みをしている人は、次の日程のうち第一希望の保育所が該当する日に、入所予定児とおいでください。該当日に来られない人は、連絡してください。

時間はいずれも午後1時半から同4時まで。なお、未提出書類のある人は、当日持参してください。

詳しくは福祉事務所庶務係(☎85・3553)へ。

とき	保育所名
12月	15日(月) 小鳩園
	16日(火) 田代保育園、めぐみ保育園
	17日(水) 白鳩園、下野園
	18日(木) 鳥栖双葉保育園、慈光保育園
	19日(金) いづみ園、鳥栖園

募集

ホームヘルパー養成研修3級課程

市社会福祉協議会では、ホームヘルパー養成研修3級課程の受講者を募集します。
 とき 来年1月16日(火)から2月15日(木)までのうち10日間
 ところ 社会福祉会館
 定員 20人
 受講料 無料(ただし、教材費等6500円)
 申し込み 12月15日までに、同協議会ヘルパー室(☎83・0302)へ

くらしとおかね体験作文

貯蓄広報中央委員会では

工業統計調査

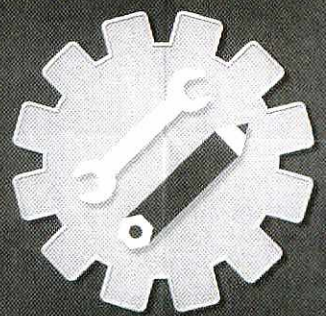

平成12年12月31日
 通商産業省 都道府県 市区町村

「くらしとおかね体験作文」コンクールの作品を募集します。詳しくは県貯蓄広報委員会(県民生活課内☎0952・25・7059)へ。
 応募資格 昭和60年4月1日以前に生まれた人
 募集部門 第1部門「おかねの育て方、守り方」▽第2部門「わが家のやりくりと生活設計」▽第3部門「子どもとおかね」

記載事項 本文ⅡA4判横の用紙に2000字以内(ワープロ可)、縦書、右上縦別紙①応募部門と作文タイトル名、応募者の氏名(ふりがな)、郵便番号、住所、電話番号(自宅と昼間の連絡先)、職業、年齢②同居家族の応募者との続柄、年齢、学年③応募のきっかけ

応募方法 来年2月20日まで

に、貯蓄広報中央委員会（〒103-8660東京都中央区日本橋本石町2丁目1-1）へ

県政モニター

県では、県の施策に対する意見や要望などを通信する「平成13年度県政モニター」を募集します。

対象 来年度4月1日で20歳以上の県民（ただし、公務員、議員、平成10年度以降の県政モニターを除く）

依頼期間 来年度4月1日から2年間

定員 100人

応募方法 官製はがきに①住所②氏名（ふりがな）③年齢

④性別⑤職業⑥電話番号⑦応募の動機（50字以内）を明記のうえ、来年度1月4日から2月21日までに、佐賀県庁県政情報室（〒840-8570住所記載不要 ☎0952・25・7009）へ

マスケットキャラクタの愛称

県では「環境新世紀エコ・ミレニアムキャンペーン」マスケットキャラクタの愛称を募集します。

対象 県内の小、中、高校に在学する児童と生徒

応募方法 マスケットキャラクタの名前と住所、氏名、年齢、電話番号、学校名・学

保健

祖父母と孫の料理教室

市食生活改善推進協議会では、祖父母と孫の料理教室を

年を明記のうえ12月24日まで、はがきまたはファクスで送ってください。複数応募可（用紙1枚につき1点）

応募先 環境新世紀「エコ・ミレニアム」実行委員会事務局（〒840-8570佐賀

市内1-1-59 佐賀県環境企画課内 ☎0952・25・7079、FAX0952・25・7783）へ

骨粗鬆症検診

市では骨粗鬆症検診（骨密度測定）を行います。対象は30歳以上で、昨年、骨粗鬆症検診を受けていない人。

開きます。二世代で料理を作り、ふれあいを深めませんか。とき ①12月9日（土）②12月26日（火）、午前9時半～午後2時半

ところ ①田代公民館②保健センター

内容 講話、調理実習、試食、レクリエーションなど

定員 1回当たり高齢者と小学生など25組

申し込み 保健センター（☎85・3650）へ

指名願の受け付け 1月10日から2月9日まで

工事、測量・設計等業務、清掃業務、警備業務の指名願

（入札参加資格審査申請書）を来年度1月10日から2月9日まで、建設課で受け付けます。

指名願の有効期間は2年間。提出書類は次のとおりです。

なお、受付期間は例年2月1日から同末日まででしたが、今年は少し早くなりますので、ご注意ください。

詳しくは建設課庶務係（☎85・3600）へ。

①工事経歴書②経営事項審査結果通知書③添付できない場合は建設業許可証明書④委任状⑤印鑑証明書⑥使用印鑑届⑦国税（法人税・消費税及び地方消費税）の完納証明書⑧国税（法人税・消費税）の完納証明書⑨個人事業税（個人）の完納証明書

⑩測量・設計等 建設省統一様式に次の書類を添え、A4判の青色ファイルにまとめて提出してください。

①登録証明書②現況報告書の写し③登記簿謄本写しまたは身元証明書④委任状⑤印鑑証明書⑥使用印鑑届⑦国税（法人税・消費税及び地方消費税）の完納証明書⑧国税（法人税・消費税）の完納証明書⑨個人事業税（個人）の完納証明書

⑩測量・設計等 建設省統一様式に次の書類を添え、A4判の青色ファイルにまとめて提出してください。

①登録証明書②現況報告書の写し③登記簿謄本写しまたは身元証明書④委任状⑤印鑑証明書⑥使用印鑑届⑦国税（法人税・消費税及び地方消費税）の完納証明書⑧国税（法人税・消費税）の完納証明書⑨個人事業税（個人）の完納証明書

「存じですか」

と	と	ところ
1月12日（金）	9:30~11:00	田代公民館
"	13:30~15:00	若葉公民館
1月15日（月）	"	基里公民館
1月16日（火）	9:30~11:00	麓公民館
"	13:30~15:00	鳥栖公民館
1月19日（金）	9:30~11:00	旭公民館
"	13:30~15:00	保健センター

検診は右手のレントゲン撮影を行い、骨の密度を調べるものです。申し込みは早めに保健センター（☎85・3650）へ。

お歳暮のシーズン 買い物は簡易包装で

贈り物の過剰な包装。あなたは「すぐ捨ててしまうのに、もったいない」と感じたことはありませんか。県や市町村、消費者団体、販売店などでは、自然にやさしい簡易包装を推進しています。

これからお歳暮など贈答の多い季節です。買い物するときは「簡易包装でお願いします」と依頼しましょう。

詳しくは生活環境課市民相談係（☎85・3576）へ。

駅前駐輪場の放置 自転車撤去しました

市では11月7日、JR鳥栖駅など市内4駅前駐輪場に放置されていた自転車を一斉に撤去しました。

放置自転車は、拾得物として鳥栖警察署および市が一定期間保管します。

心当たりのある人は同警察署（☎83・2131）または市生活環境課（☎85・3577）へ連絡してください。

やまびこ山荘で クリスマスメニュー

河内町のやまびこ山荘では12月24日（日）、一日限定のクリスマスメニューを用意します。ご家族、グループなどでお楽しみください。

ディナーは事前に予約が必要です。詳しくは同山荘（☎82・5005）へ。

■昼食（和食・洋食） 午前11時半～午後4時
■ディナー 午後5時～

■訂正 前号2ページ・出会のプロデューサーの記事中、同プロデューサー・野口幸男さん（蔵上町）の電話番号は「☎82・4670」の誤りでした。おわびして訂正します。

幸福で明るい社会を

12月4日から人権週間

法務省と全国人権擁護委員連合会は、12月4日から10日までを「人権週間」と定め、人権尊重思想の普及啓発に努めています。

な人権侵犯事象が数多く発生するなど、人権問題はなお深刻な状況です。

近年では、自分の人権のみを主張し、他人の人権を軽視する傾向が見られ、さまざま

法務省の人権擁護機関では、本年度の重点目標を「考えよう あなたの人権 わたしの人権 ―21世紀へつなげよう心のネットワーカー―」

と定め、学校や職場、地域社会など、身近なところから人権を尊重する啓発活動を展開しています。

この機会に人権について考え、だれもが幸福で生きがいのある明るい社会を築きましよう。

全国の人権擁護委員は、人権を守るための活動を行っています。鳥栖市の人権擁護委員は、次のとおりです（敬称

略）。

「人権擁護委員」松雪正義（本町 ☎83・2024）▽佐藤芳美（姫方町 ☎82・3414）▽弓國敏（西田町 ☎83・4045）

入賞おめでとう

『人と人をつなぐ思いやり』標語

教育委員会が募集した「人と人をつなぐ思いやり標語」には、小学生1773点、中学生2046点の応募がありました。次のとおり入賞者が決まりました（敬称略）。

【市長賞】多田知美（基里小6年）黒木美佳（田代中2年）

【市議会議長賞】

内田菜那（麓小5年）松隈衣里子（鳥栖中1年）【教育長賞】松雪純一（基里小4年）今井綾美（鳥栖西中3年）【入選】高原大樹（鳥栖小4

83・9816）▽野田サワノ（平田町 ☎82・7631）▽中尾重憲（轟木町 ☎82・2646）▽篠原春樹（加藤田町 ☎83・4045）

年）立石竜也（鳥栖北小6年）山内萌（田代小6年）吉原美咲（旭小5年）中村美咲（若葉小4年）高原紗緒里（鳥栖中2年）尾崎竜治（田代中2年）丸山聡子（基里中1年）西岡侑里（基里中1年）立石裕香（鳥栖西中1年）

高齢者就職情報

高齢者就職相談室（市民課横）では、月曜日から金曜日までの午前9時～午後4時、高齢者へ職業紹介や雇用相談を行っており、現在、企業から次のような求人申し込みがあつていきます。

勤務条件など詳しくは同相談室（☎85・3556）へ。

◎正・准看護婦（士）（基山町）：22～58歳、15万1400～20万2000円

◎配送乗務員（永吉町）：25～55歳、12万5000～30万円

◎製造補助（藤木町）：50～55歳、18万8000円

◎苗木育成員（北茂安町）：30～60歳、13万～14万円

◎庫内作業員（藤木町）：57歳以下、時給760円

◎清掃員（京町）：25～60歳、時給650円

消防自動車等スケッチ大会 入賞おめでとう

鳥栖・三養基地区消防事務組合が行った消防自動車等スケッチ大会には、鳥栖・三養基地区の児童や園児から162点が寄せられました。審査は小学1年生から3年生までの116点について行われ、次のとおり入賞者が決まりました（市内関係分、敬称略）。

【1年生の部】銀賞Ⅱ野下さやか（鳥栖小）永利梨恵（鳥栖北小）▽銅賞Ⅱ中島江美（鳥栖小）毛利文（同）小石明沙美（麓小）福田啓太（旭小）▽佳作Ⅱ西山美由樹（鳥栖小）権藤嘉家（田代小）

【2年生の部】金賞Ⅱ眞田侑弥（田代小）▽銀賞Ⅱ馬場裕子（鳥栖北小）天本香菜（麓小）▽銅賞Ⅱ松尾哲也（基里小）山本達彦（麓小）▽佳作Ⅱ広野ひとみ（麓小）山口もえ子（同）

【3年生の部】金賞Ⅱ永利竜一（鳥栖北小）▽銀賞Ⅱ曾我祐輔（鳥栖北小）▽銅賞Ⅱ齋藤成美（鳥栖小）中島慶大（同）坪口尚平（鳥栖北小）江頭賢治（同）▽佳作Ⅱ権藤麻愛（田代小）岸川貴紀（麓小）

市長賞受賞作品

<p style="text-align: center;">おはようの 笑顔の向こう 家族の和</p> <p style="text-align: center;">基里小6年 多田知美</p>	<p style="text-align: center;">我が笑顔 友をなごめます</p> <p style="text-align: center;">21世紀</p> <p style="text-align: center;">田代中2年 黒木美佳</p>
--	---

独立開業セミナーと個別相談会

12月10日（日）午後1時～同5時半、ホテルピアントス2階。鳥栖地域中小企業支援センターでは、独立を目指す人や創業1年未満の人などを対象に、「独立開業セミナー」と「個別相談会」を開きます。テーマは、事業計画の作り方と経営の基礎知識。申し込みは同センター（鳥栖商工会議所内 ☎83-3121）へ。

放送大学学生を募集

テレビ、ラジオを利用して学ぶ4年制の放送大学では、来年度1学期の学生を募集しています。募集期間は12月15日から来年2月15日まで。詳しくは同大学佐賀学習センター（☎0952-22-3308）へ。

佐賀ふるさと学セミナー

来年1月18日から2月22日まで、午後2時～4時（全6回）、アバンセ研修室。ふるさと佐賀の企業と企業人について考えます。申し込みは1月11日までに、電話、はがき、またはファクスでアバンセ事業部（〒840-0815 佐賀市天神3-2-11 ☎0952-26-0011・FAX0952-25-5591）へ。

福岡入国管理局が移転

福岡入国管理局は12月11日、事務所を〒812-0003 福岡市博多区下白井778-1 福岡空港国内線第3ターミナルビル内（福岡空港警察署横）へ移転します。なお、電話も ☎092-623-2400へ変わります。

久留米職業訓練センター受講生を募集

久留米地区職業訓練協会では、パソコン講座受講生を募集しています。コースは①ワード97入門②インターネット入門③エクセル97入門。開講は来年1月以降。受講料など詳しくは同協会（久留米市東合川 ☎44-5201）へ。

カツ Guts サガン鳥栖

公式戦、大健闘の6位



身をのりだして「来季もがんばれ」と選手を激励するサポーター



仙台戦終了後、スタンドの拍手や声援に応えるサガン鳥栖の選手

今季のホーム最終戦となるサガン鳥栖対ベガルタ仙台の試合が十一月十六日夜、鳥栖スタジアムで行われました。雨模様の中、試合は午後七時にキックオフ。前半開始早々に鳥栖が先制しましたが、後半に入ると一進一退の攻防が続き、二対二で延長戦に。最後は仙台がVゴール勝ちを収めました。

試合後、サガン鳥栖の選手はグラウンドを一周。敗れましたが、最後まで全力で戦った選手たちに、スタンドの観客からは大きな拍手が送られました。

高祖和弘監督は記者会見で「今季の目標に掲げていた五位に一度も入れなかったのが残念です。選手は持てる力を出してよく戦いました」と振り返り、来季の去就については「チームの将来には明るいものを感じている。前向きに考えたい」と述べました。

十一月十九日に行われた今季最終戦では、J1昇格のかかった浦和レッズを最後まで苦しめたサガン鳥栖。成績は十五勝五分二十敗、十一チーム中六位でシーズンを終えました。選手のひたむきなプレーに、来季もみなさんの温かい応援をお願いします。

なお、サガン鳥栖主催の「ファン感謝ミレニウム・クリスマススパーツデー」が開かれます。高祖監督や選手と直接話してみませんか。詳しくはサガン鳥栖(☎81・3277)へ。

とき 12月11日(月) 午後7時、9時半

ところ 鳥栖商工センター体育館

会費 ●クラブサガン会員 大人500円、小中高生2500円▽会員以外 大人6000円、小中高生3000円

中世山城と筑紫氏

Vol.102 勝尾城下町遺跡 その六

「筑紫氏館跡」が庭園を持つ室町時代の上級居館のスタイルを基本につくられていることは、前回報告しました。今回は発掘によって出土した遺物について紹介します。

出土した遺物は、陶磁器類や瓦、金属製品、石製品、木製品に大きく分けられます。まず陶磁器は、国内産と国外産に分けられ、国内産のものは備前陶器が主で、水甕やすり鉢が出土しました。国外産のものは皿や碗、杯、瓶、甕などです。このうち甕は陶器で、ほかはいずれも磁器です。

これら国外産の産地は、陶器が



景徳鎮産磁器の出土の様子(館跡)

タイやフィリピンなどの東南アジア。磁器は中国の景德鎮や福建省で、このうち景德鎮産のものが約八割を占めています。当時、日本では磁器生産がまだ始まっていないうころで、磁器はいずれも輸入に頼っていました。また、陶器と磁器の使い分けがされており、甕やすり鉢などは陶器、食器類は磁器



素焼き・タイ産陶磁器の出土の様子(館跡)

だったようです。これら陶磁器類に対し、素焼きの土鍋や小皿、手あぶりなどもあります。小皿は来客用の酒宴に使われるもので、大量に出土しています。いずれにしても輸入陶磁器が多く出土していることは、筑紫氏の権力の一端を物語るものと思われま

が一般的でした。

田代売薬では、膏薬を特に明治末期ごろから花形商品として製造・販売していきました。昔は冬場になると、庶民は手足に農作業や家事でよくアカギレを起し、この赤膏などの膏薬で治療するの

ハマグリの貝殻に入った赤膏(中富記念くすり博物館収蔵品)

いのは、朱(水銀朱)を色素として使っているためです。なぜハマグリの貝殻に入っているのかというと、日本神話にオクニヌシノミコトが瀕死の火傷をおった際、ハマグリの汁で蘇生したという故事に基づいているからです。使い終わったハマグリの容器は、子どもが穴をあけて貝殻などにしていたそうです。(文責・中富記念くすり博物館)



ハマグリの貝殻に入った赤膏(中富記念くすり博物館収蔵品)

消えゆく民具

VOL.130 ● 赤膏

【売薬用具編】

鳥栖の野鳥 — 秋の野鳥 —

秋は鳥たちの交替の季節です。ツバメやカッコウ、ホトトギスなど、野山をにぎわせた夏鳥たちは、冬を前に温暖な南の地へ渡り、代わりに北国から南の越冬地へ向かうシギやチドリが訪れます。



甘いものが大好物のヒヨドリ

今日では、野鳥が渡りをすることは常識になっていますが、昔の人は、それまでいたたくさん鳥たちがある時期を境に姿を消してしまふことを不思議に思っていました。ヨーロッパでは、ツバメは冬になると泥のなかにもぐってしまい、中国ではスズメは海に入ってハマグリになると信じられていました。

開けた場所に生息し、主にカエルやミズなどを食べていますが、ときにはメジロなどの小鳥を襲って食べることもあるようです。

モズは出現も早く最も目立つ秋の鳥といえます。平地から山地の低木や茂みのあ

昔から知られているのは、捕った獲物を木の枝やとげに刺しておくことです。これを「モズの早贄(はやにえ)」または「モズのはりつけ」と言い、最近では鉄条網の小刺に獲物を刺すことが多いようです。モズは九月早々にあちこちでキチキチキチと鳴き始め、九月末から十月初めになると、キーツ、キーツキキキキと叫びたて、縄張り争いを演じます。

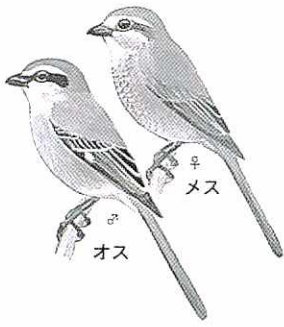

捕った獲物を木の枝やとげに刺す変わった習性を持つモズ

ヒヨドリが渡り始めるのも十月初めごろからです。スズメよりも大きく、長めの尾で波形を描いて

飛ぶ姿は遠くからでもわかりやすく、ピーヨ、ピーヨと甲高い声をあげて鳴くのが特徴です。山地の林から市街地の公園の植え込みや庭木の多い人家周辺まで広い範囲で見られ、果樹園にやっつきては損害を与えることもしばしばです。



密猟防止のシンボル・ツグミ

とがった細いくちばしで木の实や昆虫を食べています。熟し柿やツバキの花の蜜など甘いものが大好物です。木の実などがあると、メジロなどを追い払って独占。花粉で口元を黄色く染めている姿もときどき見かけます。

以前は、日本へ渡ってきたときカスミ網の犠牲になって食用にされましたが、現在はカスミ網を所持することすら法にふれ、捕獲は全面禁止。ツグミは密猟防止のシンボルバードとなっています。

参考…『栖』27号、写真はいずれも(財)日本野鳥の会発行・野鳥観察ハンディ図鑑「新山野の鳥」から引用

秋になるとシベリアからやってくるツグミは、スズメより大きく目の上の白い筋が目立ちます。胸の黒い点は大きさが一羽一羽異なり、クイックイとかキキキと聞こえる二声ずつの地鳴きをします。雑食性で山地や畑、公園の芝、河原などいろんな環境に広く生息。地上を数歩進んでは立ち止まることを繰り返しながら、ミミズや虫の幼虫を探し、熟した柿の実なども好んで食べています。

DISCOVER TOSU Vol.52 ふるさと再発見 — とす学事始め —



市の木もちのき(クロガネモチ)
市の花ハナショウブ
市の鳥メジロ

人口	平成12年11月1日現在 ()内は前月比		
総数	男	女	世帯数
60,103(+68)	28,973(+43)	31,130(+25)	20,677(+43)

12月の納税	
固定資産税(3期分)	納期限●12月25日
国民健康保険税(7期分)	

水道の修繕
鳥栖市管工事協同組合 ☎84-2500
●水道の修繕はすべて上記へお申し込みください