

# 市報

# とす

## 今号の内容

CONTENTS

特集・公共下水道…………… 2



障害者福祉サービス制度が変わります…………… 6

鳥栖駅東の宅地を分譲…………… 7

男女共同参画フォーラム実行委員を募集…………… //

日露交歓コンサート2002…………… 12

結核レントゲン健康診断…………… 15

かぶきはともだち公演…………… 16



### 市消防団 第5分団 県消防操法大会で優勝

第26回県消防操法大会が8月4日、佐賀市の県消防学校で開かれ、消防ポンプ自動車操法の部で市消防団第5分団が優勝しました。2年に1度の大会には、県内22消防団の約350人が出場。2カ月に及ぶ厳しい訓練を積んだ第5分団の選手は、正確で素早い消火技術を見せました。

# 9

平成14年 No. 957

# 1日号



市では、平成二年三月に市内の一部の地域で下水道の供用を開始しました。家庭や工場などから排出される汚水を一カ所に集めて処理し、河川や海を汚染から守る一方、トイレの水洗化によって健康的で文化的な生活ができるようになりました。

文化のバロメーターともいえる下水道は、今日では市民の快適な生活や自

然環境の保護には欠かせない施設です。市では公共下水道のほか農業集落排水事業や合併処理浄化槽設置事業など、公共下水道に類似する事業も行っています。

今号では、九月十日の「下水道の日」にあわせて、公共下水道の普及状況と財政状況について紹介します。詳しくは、下水道課（☎85・3542）へ。

## 特集 公共下水道

人口普及率は63.9%

# 快適な生活環境の 実現を目指して

# 市民の2人に1人が公共下水道を利用！

## 下水道の普及状況

水洗化人口が3万人を突破  
人口普及率は県内1位

供用を開始してから十二年目の平成十四年三月末現在、下水道の水洗化人口は三万九千九十二人となりました。市民の二人に一人が公共下水道を利用していることとなります。

「人口普及率」は平成十四年三月末現在、六三・九%で県内一位です。

下水道普及率と河川水質 (BOD) の推移 (単位: mg/L, %)

| 項目/年度          | 平成2  | 平成7  | 平成12 |
|----------------|------|------|------|
| 前川三角橋 (商工団地)   | 14.2 | 12.9 | 4.3  |
| 轟木川境橋 (鳥栖小北側)  | 3.5  | 2.5  | 1.4  |
| 轟木川野添橋 (市役所北側) | 9.5  | 5.2  | 2.8  |
| 轟木川真南橋 (真木町付近) | 5.3  | 4.1  | 1.7  |
| 下水道普及率         | 15.1 | 39.2 | 62.2 |

人口普及率とは、住民基本台帳人口のうち下水道を利用できる区域(供用区域)の人口割合で、下水道事業の進捗状況を示すものです。この割合が大きいほど、下水道の整備が進んでいるといえます。

また、下水道区域内でどれくらいの方が下水道を利用しているかを示すものとして、「水洗化率」が使われています。普及人口三万八千八百十三人に対して、水洗化人口は三万九千九十二人で、水洗化率は八〇・一%となります。

この割合が大きいほど下水道の施設が有効に利用され、自然環境の保護に役立っていることとなります。

**公共用水域の水質が向上**

下水道を利用すると、し尿はもちろん炊事場や風呂場から排出される汚水は、下水道管に流れるようになり、そのまま直接河川に流れ込んでいた汚水は、下水道施設で浄化され、その分河川の水質は向上するわけです。それを示す調査結果が

ります。(上の表)

下水道供用区域の中央部を流れる轟木川の水質を例にとってみると、轟木川野添橋地点(鳥栖市役所北側)の※生物化学的酸素要求量(BOD)が平成二年度に九・五mg/Lであったものが、平成十二年度には二・八mg/Lとなり、約三分の一に減少しています。また、表のように、下水道の供用開始に伴い、いずれの地点でも数値が大幅に減少し

ています。

このように水質検査結果でも下水道の普及によって河川の水質が向上していることは明らかです。

※生物化学的酸素要求量(BOD)とは、河川や海中の有機物が微生物によって無機化されるときに必要な酸素量のことです。この数値が大きいほど水中の有機物が多く、水が汚れていることを表します。

## 上手に使おう下水道 私たちにできること

私たち市民の財産である下水道。せっかくの下水道も正しい使い方をしなければ、私たちの生活に役立つことになりません。次のような点に注意して、大切に使いましょう。

- ◆台所では
  - ◎食べ物の残り、調理くずなど小さなゴミも流さない。
  - ◎料理に使った油は新聞紙などでふいてゴミに出す。
  - ◎鍋・皿の汚れは、ある程度ティッシュなどでふき取ってから洗う。
  - ◎台所洗剤を使いすぎないようにする。
- ◆トイレでは
  - ◎トイレットペーパーなど水に溶けるもの以外は流さない。タバコの吸いがらや衛生用品などの異物を流すと、管がつまる原因になります。
- ◆洗濯では
  - ◎洗剤の標準使用量を守る。
  - ◎風呂の残り湯を利用し、なるべくまとめ洗いをする。

# 下水道の財政状況

下水道事業には、多くの時間と多くの費用が必要です。費用は下水道を建設する費用と完成した下水道を管理運営する費用に大きく分かれます。ここでは、下水道の建設費と管理運営費について紹介します。

平成十二年度決算における建設費と管理運営費の状況をグラフで示すと右のようになります。

## 建設に要する費用とは

市では、下水道を建設する費用を国からの補助金、地方債（市の借金）、受益者負担金などにより賄っています。国からの

下水道費の内訳（平成12年度）

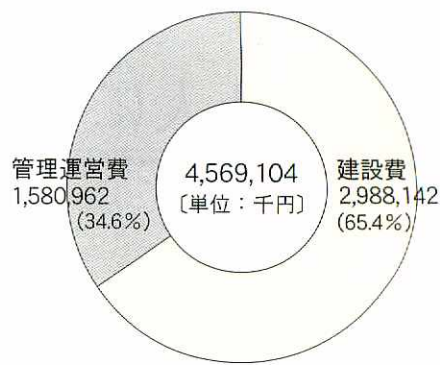

建設費の内訳（平成12年度）

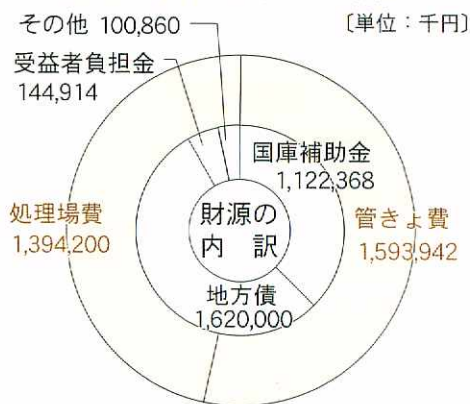

管きよ費：下水道管等を布設するための費用  
処理場費：浄化センターの増設等の費用

管理運営費の内訳（平成12年度）

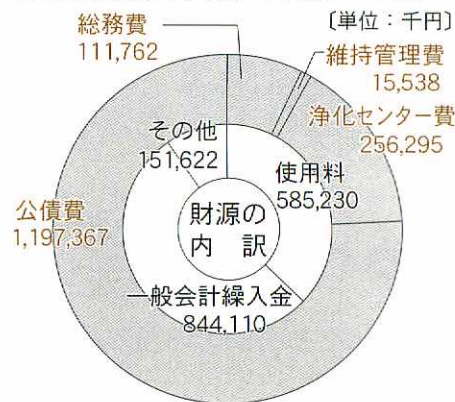

総務費：人件費、機器借上料、負担金など  
維持管理費：下水道管、マンホールの清掃、補修費など  
浄化センター費：施設の光熱費、薬品代など  
公債費：地方債の元金返済および利息

補助金の対象は、大口径の下水道管や下水処理場本体の建設で、比較的小口径の下水道管や下水処理場の門、柵、塀などの建設は市の費用で行われます。

建設費の約三分の一が国からの補助金で賄われており、残りの費用のほとんどは地方債で賄われています。地方債は、いわば家を建てる際の住宅ローンのようなものです。長く使える下水道施設の建設費を少しずつ返済していきます。下水道整備によって実現した快適な生活が多世代にわたってみんなに公平に支えていくための工夫です。

## 受益者負担金とは、住民の方々に下水道の建設費用の一部を負担していただくものです。

都市計画法に基づき市が条例で定め、土地の面積に応じて算定します。

下水道が整備されると土地の利便性や資産価値が向上しますが、道路や公園とは異なり、その利益を受けるのは一部の地域に限定されます。そこで下水道の整備によって利益を受ける方々に事業費の一部を負担していただいているのが受益者負担金です。（1平方メートルあたり四百五十円）

## 管理運営に要する費用とは

下水道事業は、施設が完成してからが、本当の始まりといわ

れています。浄化センターや下水道管などの施設の管理費と地方債の元利償還金が、管理運営に必要な費用です。

この財源は、下水道を使用する方々からの使用料と一般会計からの繰入金（市税）などによって賄われています。

管理運営費の推移を表したものが下のグラフです。人口普及率が六〇%を超えたこれからは、下水道管や浄化センターの維持管理費が増加していくことが見込まれるほか、建設時に借り入れた地方債の返済額の割合も徐々に増加してくるものと思われま

れます。これからの下水道事業は、今まで以上に計画的に進めていかなくてはなりません。

管理運営費の推移

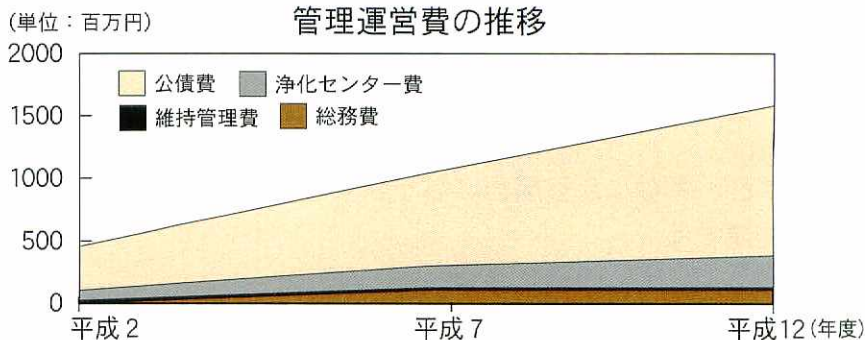

今後は、管理運営費の増大に伴い、下水道事業経営がますます厳しくなっていくことが想定されます。市では、浄化センター費をはじめとする管理運営費の効率化・合理化に努めます。同時に、なお一層の水洗化を進めて施設の利用率を高めるとともに、使用料単価の見直しを行うなど、使用料の増収に努めていかなければなりません。

# 下水道へ早期接続を

多額の費用と近代的技術によって下水道を設置しても、各家庭のトイレの水洗化が進まなければ下水道の目的を果たすことはできません。

下水道法では「下水道が供用開始されると、三年以内に汲み取り便所は水洗便所に、浄化槽は遅滞なく改造しなければならぬ」と定められています。

## 水洗化融資制度等を ご利用ください

市では水洗化工事を一日でも早く行っていたため、市内の各金融機関（郵便局を除く）を通じて、改造資金の融資を受けられる「水洗化融資制度」や水洗化融資制度による融資を完済された方に対し利子の五〇％を補給する「利子補給制度」を設けています。

処理区域内で、まだ水洗化工事をされていない方は、早めにお水洗化工事をしてください。

また、鳥栖市緊急雇用対策事業の一つとして、水洗化促進等対策事業を行います。期間は平成十四年八月から平成十五年三

月までで、水洗化期間を二年以上経過して、まだ下水道へ接続されていない方々を対象に、戸別訪問およびアンケート調査を実施します。

水洗化促進員が訪問した際は、よろしく願います。

## 排水設備の工事は 必ず市指定工事店で

快適な暮らしを支える各家庭の排水設備は、長期間にわたって利用する施設です。各家庭の水洗化工事で適切な工事が行われるよう、市では工事施工業者の指定をするとともに、材料の品質や構造上の基準などを定めています。

指定工事店は工事を行うために必要な技術の資格者があり、所定の機材などを備えています。

排水設備（水洗化）工事を依頼されるときは、必ず市指定の下水道工事店にお申し込みください。工事から使用開始までの必要な手続きは指定工事店が行います。

今年七月現在の指定工事店は下の表のとおりです。

### 鳥栖市指定下水道工事店

(平成14年7月現在)

| 工事店名            | 所在地    | 電話番号    | 工事店名       | 所在地  | 電話番号    | 工事店名           | 所在地  | 電話番号         |
|-----------------|--------|---------|------------|------|---------|----------------|------|--------------|
| 【鳥栖地区】          |        |         | 一陽設備工業     | 萱方町  | 84-1917 | (株) 旭日緑化建設     | 江島町  | 83-8553      |
| 今泉建設(株)         | 轟木町    | 83-2267 | フジ住宅設備     | 古賀町  | 83-3083 | クリーン九州         | 村田町  | 83-0620      |
| (有)鳥栖環境開発総合センター | 〃      | 83-4069 | (株) 永家組    | 〃    | 82-2095 | (有) 毛利設備       | 〃    | 83-9659      |
| (有) 久保建設        | 秋葉町2丁目 | 82-8401 | (株) 牟田林業緑化 | 河内町  | 83-2917 | (有) 白水鉄工所      | 西新町  | 83-2452      |
| (有) 佐藤電気設備      | 本町1丁目  | 82-3510 | 【基里地区】     |      |         | (株) 宝本建設       | 〃    | 82-6957      |
| 藤崎建設(株)         | 本町2丁目  | 82-5108 | 古賀設備工事(株)  | 酒井西町 | 81-3091 | (株) 龍建設        | 儀徳町  | 83-3395      |
| (株) 野中建設        | 本町3丁目  | 82-3575 | 久留米土木(有)   | 〃    | 85-0222 | 南徳運輸建設(株)      | 〃    | 83-8500      |
| (有) やまと住設       | 本鳥栖町   | 83-7571 | (有) 近藤興業   | 曾根崎町 | 83-0698 | 鳥栖プロパン(株)      | 〃    | 83-3059      |
| (有) 中央設備商会      | 藤木町    | 82-4410 | (有) 轟住宅設備  | 〃    | 82-0270 | (有) 旭栄工業       | 幸津町  | 82-1097      |
| (株) 権藤建設        | 〃      | 82-2253 | (有) 轟工務店   | 〃    | 82-2797 | (有) 斉藤建設       | 〃    | 82-2546      |
| 鳥栖設備工業(有)       | 真木町    | 83-3177 | (株) 高尾組    | 飯田町  | 82-2236 | (株) 龍工業        | 下野町  | 82-1858      |
| シゲマツ工業          | 〃      | 83-1775 | (有) 小島工務店  | 原町   | 85-2235 | 原口雅治産業(株)      | 〃    | 83-3350      |
| (有) エタニット興業     | 〃      | 83-6572 | (株) 酒井組    | 〃    | 83-9555 | 【鳥栖市外】         |      |              |
| (株) 篠原工務店       | 高田町    | 82-2177 | (株) マツコー   | 姫方町  | 83-2776 | (有) 田中商会       | 基山町  | 81-7868      |
| (株) 江崎組         | 古野町    | 82-2374 | (有) 正興設備工業 | 桜町   | 83-9405 | 水田設備           | 〃    | 92-3763      |
| (株) フクダヤ        | 安楽寺町   | 84-5680 | (有) 青木工業   | 松原町  | 82-8610 | 古賀住宅設備(株)      | 〃    | 92-6009      |
| 平成設備工業          | 布津原町   | 85-2914 | 【麓地区】      |      |         | (有) 園部設備工業     | 〃    | 92-5183      |
| (株) アールアンドシー    | 宿町     | 83-7591 | (株) 佐電工    | 蔵上町  | 82-5185 | 寺崎ポンプ店         | 〃    | 92-2181      |
| (有) 原設備         | 〃      | 84-5557 | (株) 篠原建設   | 〃    | 83-3723 | 鳥飼建設(株)        | 〃    | 92-2020      |
| 梅田設備工業          | 〃      | 83-7897 | (株) 大島組    | 養父町  | 83-2655 | (有) エース工業      | 北茂安町 | 89-4915      |
| 【田代地区】          |        |         | (株) 飛鳥緑化建設 | 牛原町  | 82-3752 | 江越納機           | 〃    | 89-2270      |
| 興進建設(有)         | 田代外町   | 85-1677 | (有) 翔邦建設   | 山浦町  | 83-9848 | 高橋電気工事店        | 中原町  | 94-3471      |
| (有) 権藤工務店       | 〃      | 84-8177 | 緒方土木開発     | 原古賀町 | 83-9218 | (有) 田中住設       | 三根町  | 96-2110      |
| 吉山ポンプ店          | 〃      | 82-2924 | (有) 高倉住宅設備 | 平田町  | 84-0435 | 寺田設備           | 〃    | 96-4092      |
| (株) 大同工務店       | 神辺町    | 83-3208 | (有) 執行工建   | 〃    | 82-9377 | (株) ニシムラ       | 三田川町 | 0952-52-5131 |
| (有) 内田工務店       | 〃      | 85-3331 | 國武設備       | 立石町  | 82-4368 | (株) 田中設備農機     | 千代田町 | 0952-44-2035 |
| (株) 坂口組         | 〃      | 82-2408 | (株) 栗山建設   | 〃    | 83-1678 | 農協プロパン(株)      | 神埼町  | 0952-53-8102 |
| 九州緑地建設(株)       | 〃      | 83-0500 | 【旭地区】      |      |         | (有) 毛利工務店      | 〃    | 0952-53-6064 |
| (有) 梶原工務店       | 萱方町    | 82-4370 | (有) 中島設備工業 | 江島町  | 82-7245 | (株) サン・ホームビルダー | 佐賀市  | 0952-32-3080 |

# 障害者のみなさんへ

支給申請の受け付け  
を10月から開始！

## 来年4月から支援費制度が始まります

### 支援費制度の対象となるサービス

| 区分   | 身体障害者  | 知的障害者   | 障害児  |
|------|--|---|--|
| 居宅支援 | <ul style="list-style-type: none"> <li>居宅介護</li> <li>デイサービス</li> <li>短期入所</li> </ul> | <ul style="list-style-type: none"> <li>居宅介護</li> <li>デイサービス</li> <li>短期入所</li> <li>地域生活援助(グループホーム)</li> </ul>               | <ul style="list-style-type: none"> <li>居宅介護</li> <li>デイサービス</li> <li>短期入所</li> </ul> |
| 施設支援 | <ul style="list-style-type: none"> <li>更生施設支援</li> <li>療護施設</li> <li>授産施設</li> </ul> | <ul style="list-style-type: none"> <li>更生施設支援</li> <li>授産施設支援</li> <li>通勤寮支援</li> <li>心身障害者福祉協会が設置する福祉施設(国立□□こー)</li> </ul> |  |

### 利用者本位の 制度に改正

今回の支援費制度の導入は、平成十二年六月に成立した「社会福祉事業等の一部を改正する等の法律」に

来年四月から障害者に対する福祉サービスの利用制度が変わります。障害者に対する福祉サービスを利用する場合、現行は市が主体となって決定する「措置制度」でしたが、新制度では利用者の意思を尊重した「支援費制度」になります。

現在の措置制度の利用者、支援費制度の利用希望者は、今年十月以降に支援費制度の支給申請をしてください。現在の措置制度利用者には、申請の日時をご案内します。

支援費制度の概要は次のとおりです。詳しくは福祉事務所高齢・障害者係（☎85・3554）へ。

基づき全国一斉に行われます。今までの「措置制度」とは、福祉サービスを利用しようという人が市に利用申請を行うと、市がサービスを提供する施設や事業者を

決定するものでした。

今回の支援費制度においては、利用者が施設・事業者を選んで、利用契約を結び、市に利用料(支援費)の支給を申請します。つまり、利用者がサービスや施設を選ぶことができるといって利用者本位の制度に改正されました。

### サービスの 利用方法

支援費制度の対象となるサービスは、現行の措置制度で対象となっているサービスが主体となります。

対象となるサービスは上の表のとおりで、利用方法は次のとおりです。

(一) 相談・情報収集  
支援費制度の利用を希望する人は、市福祉事務所や

### 支援費制度のしくみ

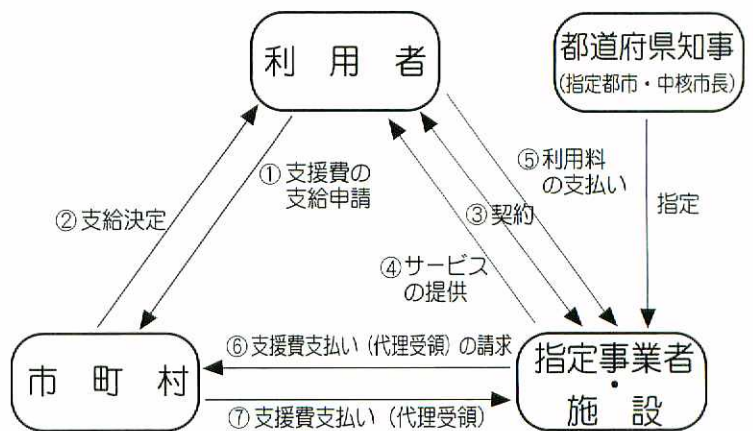

県障害者更生相談所などで施設や事業者についての情報提供を受けた後に、サービス利用の相談をします。

(二) 支援費の支給申請  
必要なサービスを選んで、市に支援費の支給申請を行います。

(三) 支援費の支給決定  
市は、利用者から聴き取り調査を行った後、支給決定をします。

発行します。

(四) 施設・事業者と契約  
利用者は、選択した施設・事業者と利用契約を結びます。

(五) サービスの利用  
利用者は、施設・事業者に受給者証を提示してサービスを利用します。

(六) 利用料の支払い  
利用者の負担能力に応じた利用料を施設・事業者に支払い、残りを支援費として市が補助します。

※やむを得ない事由により上記の方式の適用が困難な場合には、市町村が措置により障害者福祉サービスの提供や施設への入所を決定します。

新快速拠点 **ウイングスクエア鳥栖駅東**

第2期 **宅地分譲を開始します**

市では、鳥栖駅東土地区画整理事業地内の宅地11区画（本鳥栖町、建築条件なし）を分譲します。

受付期間 ● 9月14日から同24日まで、午前9時～午後5時

受付場所 ● 市まちづくり推進課（火曜日・金曜日）、現地案内所（土・日曜・祝日）。申し込みをされる方の印鑑（実印）、住民票抄本、納税証明書または完納証明書をご持参ください  
 主な条件 ● 原則として1世帯1区画。契約と同時にまた

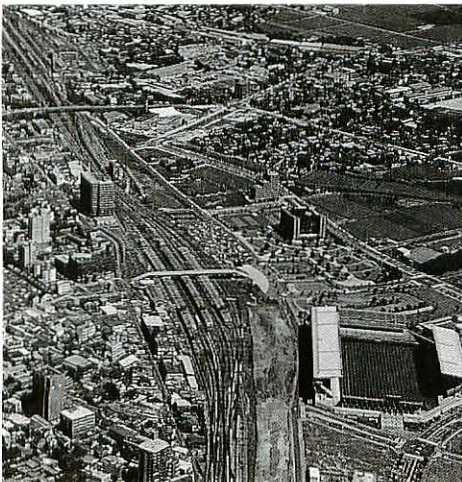

鳥栖駅東  
土地区画整理事業区域図

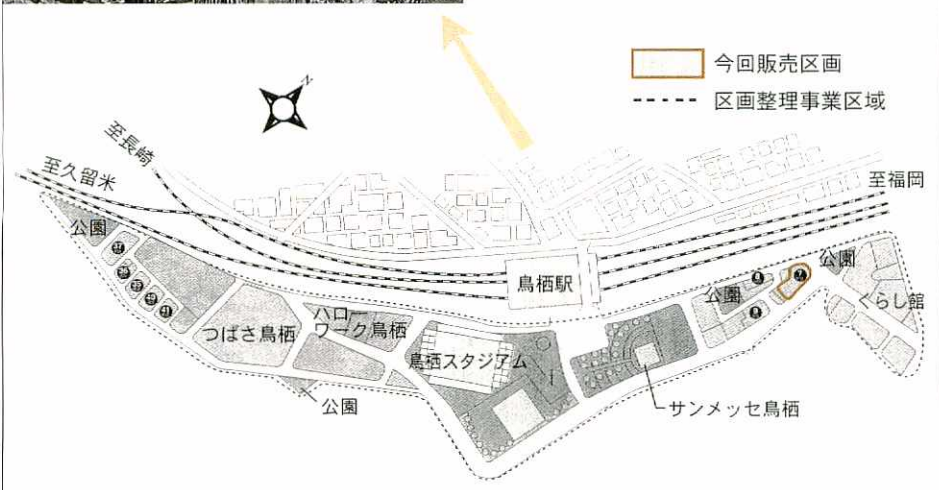

は60日以内に代金を全額払い込みできる方ほか。申込者が多数のときは抽選となります

区画面積 ● 平均76坪（60坪～91坪程度）  
 販売価格 ● 1491万7千円～2571万7千円  
 問い合わせ ● 市まちづくり推進課（☎85・3572）  
 その他 ● 8月に第1期分譲を行いました。申し込みがなかった区画は、先着順で随時受け付けます

佐賀県 **男女共同参画推進員を陣内さん、増岡さんに委嘱**

県では、今年度から「男女共同参画推進員」を設置しています。市内からは、陣内登貴子さんと増岡靖子さんが県知事から委嘱を受けています。

同推進員は男女共同参画に関する意識が高く、熱意があり、広く地域の実情に通じた方です。配偶者からの暴力、セクシュアル・ハラスメントなどの相談や男

**就業構造基本調査にご協力ください**

総務省・県・市では10月1日に就業構造基本調査を実施します。

この調査は、社会経済情勢の急激な変化や雇用流動化の実態を明らかにし、雇用・失業対策に必要な情報を提供します。

調査の対象となった世帯に統計調査員が伺いますので、ご協力をお願いします。

総務省・佐賀県・鳥栖市

女共同参画に関する啓発活動を行っていただきます。詳しくは、市広報広聴課 女性政策国際交流係（☎85・3513）へ。

◆推進員設置の目的

性別による人権侵害の被害者を救済し、男女共同参画施策の向上を図り、男女共同参画意識を地域に広めることを目的に設置されました。

◆推進員の業務

①性別による差別的取り扱い、男女共同参画を阻害する要因による人権侵害に関する市民からの相談を受け付け、必要な助言をし、関係機関への連絡など適切な処理を行います。

②県が行う男女共同参画施策または男女共同参画に影響を及ぼすと認められる施策に関する県民や事業者からの意見を受け付け、その内容を県に連絡します。  
 ③男女共同参画に関する啓発活動を行います。

**男女共同参画フォーラム 実行委員を募集**

鳥栖市男女共同参画フォーラムが来年2月2日に開かれます。

実行委員としてフォーラムの企画、運営に参加してみませんか。創意と工夫で、元気なフォーラムを作りあげたい意欲ある人の参加をお待ちしています。

応募資格 ● 男女を問わず次のいずれにも該当する人  
 ①市内に在住または通勤・通学をしている人

②男女共同参画に理解があり、そのための諸活動に意

欲的である人  
 ③2回程度の実行委員会をはじめ、フォーラム実施のための諸活動に参加できる人

募集人員 ● 5人  
 申し込み ● 9月20日（金）までに所定の用紙で市広報広聴課（〒841-1851 鳥栖市宿町1118番地 ☎85・3513 FAX 83・3310）へ郵送、FAX または直接ご持参ください  
 選考決定 ● 書類選考。選考決定後通知します



3塁側アルプススタンドの大応援団

## 第84回全国高校野球選手権大会 鳥栖高 心ふるわせた熱闘13回

第84回全国高校野球選手権大会第三日目の八月十日、夏は十九年ぶり二回目の出場となる鳥栖高校野球部が桐光学園と対戦しました。

場三塁側のアルプススタンドには、鳥栖高ナインを応援しようと駆けつけた同校の生徒や市民ら約二千人の大応援団が熱く見守っていました。

桐光学園は、初出場とはいえ全国一の激戦区、神奈川県二百五校の頂点に立つ強豪校。苦戦が予想されていましたが、甲子園球場三塁側アルプススタンドには、鳥栖高ナインを応援しようと駆けつけた同校の生徒や市民ら約二千人の大応援団が熱く見守っていました。

初回は内山投手が「最初から飛ばしていきこうと力んでしまった」と後日話したように、いきなり先頭打者を四球で塁に出すなど不安定な立ち上がり。二死ラナー二塁で四番打者を迎えます。中前打を許してしまい、一点はやむを得ないかという場面でしたが、田中中堅手の好返球で本塁タッチアウト。このファインプレーに内山投手もリズムに乗ったのか、その後は力強い投球で相手打線を封じ込



延長13回を力投した内山投手

め、試合は両校のエースが一步も譲らない息詰まる投手戦となりました。三時間八分にも及ぶ延長十三回の熱戦は惜しくも〇対三で終

了。グラウンドを去る鳥栖高ナインには、スタンドを埋めた高校野球ファンが「よくやったぞ鳥栖」とエールを送り、しばらく拍手が鳴りやみませんでした。



最後まで戦い抜いた鳥栖高野球部。スタンドからの激励と拍手はしばらく鳴りやみませんでした

この日一安打を放った倉吉遊撃手の父、義則さん（48歳・曾根崎町）は「選手にとって悔いのない試合だったのではないか。今日は本当によくがんばった」と感無量といった様子で話しました。県大会から一人でマウンドを守ってきた二年生エースの内山君は、新主将としてチームを引っ張ります。

この悔しい経験をバネに、一回り大きくなったナインの勇姿を来年も甲子園で見ることができるともかもしれません。



ファンタジー小説「アゴヒゲ王物語」を書いた夢野もれらさん

## 鳥栖市出身の「夢野もれら」さん ファンタジー小説「アゴヒゲ王物語」を発売

東京都在住の夢野もれらさん（本名・福永佳子）が、作家としてのデビュー作「アゴヒゲ王物語」を出版しました。

夢野さんは鳥栖市田代昌

町出身。中央大学在学中に書いた評論「白の国にて」が第二十二回中央評論賞候補入選作になりました。ペンネームの「夢野」は影響を受けた作家・夢野久作か

らとったものです。十年近く構想をあたためて執筆したという作品は、約四百ページにおよぶ大作。アゴヒゲ王が統治する架空の国「蘭麝国」を舞台に、恋愛ロマンスや冒険活劇などが展開する壮大な物語です。

全編に夢野さんが学んだ

中世ヨーロッパの文学・音楽・絵画などから得たイメージをちりばめながら、幼いころに誰もが持っていた「ケラム（夢に満ち、キラキラと輝いていること）」のある世界を描いています。「アゴヒゲ王物語」は八月十五日にサンマーク出版から発行されました。



# 「命の大切さを伝えていきたい」 県内外の 平和を願いフツペルを演奏

第二次世界大戦の末期、二人の特攻兵が今生の別れにと弾いたピアノ・フツペル。今年も終戦記念日などに、平和を願う市民らがフツペルを演奏しました。

八月十三日にサンメッセを訪れたのは、千葉市の常賀信寛さん一家。常賀さんはレコード会社のプロデューサーで、映画「月光の夏」の脚本を手がけた毛利恒之さんと朗読劇「月

光の夏」のCDを制作する計画を進めています。

この日は妻のかづ子さんがベートーベンの「月光」と「海ゆかば」を演奏。訪れた市民らが深い音色に静かに耳を傾けました。

常賀さんは「戦争で生きられなかった若者の思いが、今の平和を支えていると思います。このピアノを

起点として、命の大切さを伝えたい」と話しました。

また、八月十五日には「フツペル平和祈念鳥栖ピアノコンクール」の歴代人賞者がフツペルを演奏。天本三香子さん、井上加奈子さん、鈴木めぐみさんの三人がベートーベンやショパン、シューマンの曲を心をこめて弾きました。



健康に訪れた市民が、市市民文化会館で、19団体の各団体から、健康増進のための展示や体験コーナーが設けられ、大勢の市民が参加した。

## 「うららトス21フェスタ」市民文化会館 屋台村や劇などで保健計画をPR

今年三月に策定された市の保健計画「うららトス21プラン」を普及啓発しようとして「うららトス21フェスタ」が八月十一日、市民文化会館で行われ、多くの人が出で

にぎわいました。

鳥栖三養基薬剤師会など十九団体が参加した「健康屋台村」では、「歯つびーチェック」「太るもやせるも食事が基本」など屋台に

演奏活動や教授活動のかたわら、テレビ番組のキャスターも務めるなど、多方面で活躍しています。

ギターを抱えた宮崎さんは、約七十人の参加者を前に「シクラメンのかほり」「百万本のバラ」見上げてこらん夜の星を」など十一曲を披露。インドで見たガン

ジス川の情景や貧しい人々の暮らしぶり、障害者との歌を通じた交流などをユーモアを交えて話しました。

ジョン・レノンの「イマジジン」を歌った宮崎さんは、歌に込められた平和へのメッセージについて説明し「二人ひとりが文化や人間性の違いを認め、お互いを

ギタリストの宮崎たかしさんによるトーク&ミニコンサートが七月二十六日、若葉コミュニティセンターで開かれました。若葉公民

館が主催する講座「若葉よろず塾」の一つとして行われたものです。

宮崎さんはクラシックギターの演奏家。英国留學後、

子どもどきに親しんだ童謡が教科書から消えていく現状にも触れ「浜辺の歌」と「ふるさと」を全員で歌いました。



フツペルでベートーベンの「月光」を弾く常賀さん



興味深い体験談や情感あふれる生演奏で会場を魅了した宮崎たかしさん

## 鳥栖高校 春夏3回甲子園に出場 野球部監督 平野國隆さん(55歳、基山町)

「甲子園では、いい試合ができました。多くの人から『すごい試合だった』と言われるのはうれしいですね」

第84回全国高校野球選手権大会で桐光学園との熱闘を演じた鳥栖高校野球部を率いて二十六年目。甲子園には春夏あわせて三回出場



## 遠き、にありて

【16】  
お便り  
コーナー

### 『故郷を誇りに思つて』

札幌市南区 田中 淳之さん(41歳)

初めて「故郷」というものを意識したのは、高校を卒業して進学のために北海道へ旅立つ直前のことだ。どうしても「杓子ヶ峰」からの景色が見たくなり、登つてみた。眼下に広がる

春霞に包まれた「鳥栖」の町。蘇ってくる懐かしい日々。膨らんでいく切ない気持ち。この町、ここに住む人、それがあるから、自分がある。故郷とそこに暮らす大切な人の存在を、

実感した瞬間だった。鳥栖には、今も年に一度くらいの割合で帰っている。多くの文化・スポーツ施設も建ち、これからもさ



させた名将です。物心ついた頃からの野球好きで、鳥栖高校に入学すると迷わず野球部に入部。一年生の秋からレギュラーの座をつかむほどの実力でしたが、選手としては甲子園の土を踏んでいません。

監督に就任したのは、昭和五十一年。当時、同校野球部は指導者不足から廃部の危機に立たされていました。急ぎよ開かれた野球部のOB会で、監督就任の要請を受け「大好きな鳥栖高校野球部。思い出のたくさん詰まった野球部をなんと

## あんひと こんひと

【21】

「野球でストレスを感じることはない」と話す監督も、たまには権藤博さん(元横浜ベイスターズ監督)や教え子の緒方孝市選手(広島東洋カープ)に電話で愚痴をこぼします。

「甲子園でプレーできる選手は幸せだ。最高の舞台に選手を毎年連れて行きたいですね」

か守りたかった」と快諾。以来、「子どもとどこかに遊びにいったという記憶はあまりない」というほど、野球漬けの毎日を送っています。

「野球でストレスを感じることはない」と話す監督も、たまには権藤博さん(元横浜ベイスターズ監督)や教え子の緒方孝市選手(広島東洋カープ)に電話で愚痴をこぼします。

らに発展を遂げていくだろう。だが、それ以上に鳥栖が誇れるものがある。それは、この町に住む人の「愛情あふれる心」と「豊かな人情」だ。私はそれらに包まれて育ったからこそ、「悪童」を卒業できたのだと思う。

鳥栖を離れて、もうすぐ二十四年。どんな時にも支えになっていたのは、鳥栖の町に育った「誇り」。大追伸 鳥栖高野球部の健闘は何よりの励みになった。ありがとう。

切な人に会った時に恥ずかしくない自分でありたいという「思い」。そして、帰った時に必ず集まってくれるT・M・O三人の親友の「存在」だった。

現在、札幌の中学校で国語の教員を務めている。大変なことも多い。しかし、杓子ヶ峰に登ったあの日のこと。そこから見た故郷、そこで感じた気持ちを忘れずに頑張っていきたい。

## 保健所 ままぶ

民生部健康増進課保健予防係 垣内 香奈子



保健予防係では、育児相談や予防接種、乳幼児健康診査など妊婦や子どもの健康づくりに関する業務を担当。3月に、市の保健計画「うららトス21プラン」が策定されました。笑顔と元氣あふれる明るい鳥栖市を目指して、皆さんも一緒に取り組んで参りましょう。

「熱い甲子園」

私は幸運にも甲子園は四回目だ。十九年前の夏の鳥栖高そして鳥栖商、昨年春の鳥栖高、今回である。蕨のからまる球場は外観にも独特の雰囲気がある。またスタンドに入ると一変したムードをかもした。度々来る。何度来ても新鮮な気持ちと躍動する心をいだかせてくれる。本当に楽しいものだ。選手や応援団に感

謝せずにはいられない。三塁アルプススタンドに入ると鳥栖高カラー一色である。挨拶をかわしながら案内される席に着いた。夏の日差しが強く肌を刺す感じがする。座るや氷水を口にする。井本知事、宮原県議会議長も駆けつけられ応援態勢は万全に整った。試合のアナウンスがありプレーボー

ル。主審の右手が上がる。そして内山投手が第一球を投げた。一番打者にはストリークの四球である。私は県大会準決勝を見たが、そのときの姿が頭をよぎった。その心配も私の思い過ごしで、二回以降の好投は見事だった。強豪・神奈川県代表と互角にわたり合い、戦い抜いた。内容を総合すると「戦いには負け

たが勝負には勝った」と言っても過言ではあるまい。翌日の紙面には「熱闘」「熱投」「惜敗」等の文字が並んでいた。市民、県民はもちろん、スタンドの皆さんも満足のいくすばらしい試合であった。試合後のスタンドもチームにも涙はなかった。今後新チームで練習に励んで来年の春、夏の甲子園をめざしてほしいと

心から期待している。先月中旬に浜田校長、平野監督、天本、内山両選手が訪ねてくれた。二年生の内山投手（新主将）は甲子園の砂を持ち帰らなかつた。それは来年の決意の表れだそう。たのもし制限りである。その言葉に私は心がジーンとした。全国に感動を与えた試合だったと思う。また来年に……。 (秀)

鳥栖少年剣道クラブが八月十七日、県総合体育館（佐賀市）で行われた第24回大麻旗争奪剣道小学生大会（県剣道連盟・佐賀新聞社主催）で見事三位に入賞しました。

この日負け知らずだった大将の内田昇吾くんは「思い出に残る大会でした。稽古はきついけど、また剣道ががんばります」と力強く話しました。



大麻旗の小学生大会で見事3位入賞した鳥栖少年剣道クラブ

Viva! ビバ  
スポーツ (133)

大麻旗剣道大会

鳥栖少年剣道クラブ初の3位入賞

同クラブは一回戦を三―一、二回戦を五―〇など順調に六試合を勝ち抜き、準決勝にコマを進めました。準決勝の相手は、この日優勝した佐賀修道館A（白石町）。本領を発揮できず、惜しくも敗れました。

（敬称略）。森勝哉（先鋒・田代小五年）、服部菜津子（次鋒・基里小六年）、野田将伍（中堅・鳥栖北小六年）、高垣翔太（副将・若葉小六年）、内田昇吾（大将・鳥栖小六年）。

「会社で見つけた」 さわやかさん (113)

中川歯科医院は今年の4月、曾根崎町に開院。スタッフは5人で、私は歯科治療のアシスタントをしています。患者さんに不快感を与えないように笑顔と絶やさず、言葉使いには気を配っています。趣味はショッピングやネイルアート。友人

最近のサガン鳥栖は強いですね。私は佐藤大実選手やシユナイダ選手に期待しています。鳥栖にはおしゃれなカフェや映画館ができると思います。

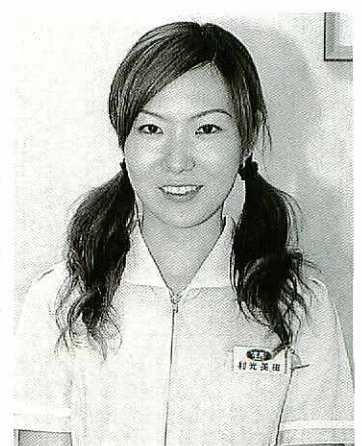

中川歯科医院勤務  
利光美樹さん  
(24歳、基山町)

## 日露交歓コンサート2002

9月29日(日)午後2時開演、市民文化会館

社団法人国際音楽交流協会の主催で、「日露交歓コンサート2002」を開きます。クラシック音楽の普及と国際親善を目的に全国規模で行われている公演で、「チャイコフスキー記念国立モスクワ音楽院」の教授や研修員、卒業生など、一流の国際的音楽家が出演します。

フツペル平和祈念鳥栖ビ

## 長年にわたる地域水防へ 塚本さんが全国表彰

長年にわたる地域水防への貢献が認められ、塚本善人さん(78歳、水屋町)はこのほど、財団法人日本河川協会から全国表彰を受けました。

蓮原川排水機場の操作員を30年にわたり務めた塚本さんは、建設省(現国土交



力をおかけです。私の受賞が目に見えないところで努力している人たちの励みになればありがたい」と話しました。

リゴレット・パラフレーズ  
▽マスナー/悲歌▽ウエーバー/大協奏的三重奏曲変  
ロ長調OP.48より第2・3  
楽章▽ベートーベン/ピアノ三重奏曲変ロ長調OP.11  
「俗歌」ほか。曲目は変わることがあります。  
入場料●無料(全席自由)。  
入場整理券が必要です。整理券は9月2日から市役所、市教育委員会、市民文  
化会館、サンメッセで配布  
します  
託 児●1歳から就学前ま  
での幼児、先着10人。9月  
20日までに電話で予約して  
ください  
その他●小学生以下のお子  
さんは、必ず保護者同伴で  
お願いします  
問い合わせ●市広報広聴課  
女性政策国際交流係(☎  
85・3513)

### ご存じですか

「ふるさと皆様劇場」  
放送日が変わります

6月26日(水) 市民文化  
会館で公開収録されたNHK  
K番組の「ふるさと皆様劇  
場」は、特別番組の編成に  
伴い、放送日が次のとおり  
変わりました。

【変更前】9月14日(土)、  
午後7時30分~同8時39分  
【変更後】10月5日(土)、  
午後7時30分~同8時39分

9月のよろず相談  
とき●9月11日(水) 25  
日(水) 午前9時半~午後  
3時半 (25日は午前10時か  
ら)  
ところ●市役所2階第1会

議会(☎85・3455)  
危険物取扱者試験  
とき●11月24日(日) 午  
前9時半  
ところ●龍谷高校(佐賀市  
水ヶ江)  
申し込み●9月24日から10  
月4日までに、(財)消防  
試験研究センター(☎09  
52・22・5602)へ。  
受験願書は鳥栖・三養基地  
区消防本部(☎83・287  
0)で配布します  
危険物取扱者試験  
準備講習会  
とき●11月14日(木)・  
15日(金) 午前9時半~午  
後4時  
ところ●J.A.さが東部グリ  
ーンパレス(神辺町)  
種類●乙種第4類  
受講料●4000円(2日  
分)  
申し込み●10月1日から同  
31日までに、鳥栖・三養基  
地区危険物安全協会(☎  
83・3181)へ

無利子貸し付けと介護料の  
支給を行っています。貸付  
額や支給額など、詳しくは  
同支所(☎0952・29・  
9023)へ。  
対 象 ●育成資金無利子貸  
し付けは自動車事故で死亡  
または重度の後遺障害が残  
る人の子どもで、0歳から  
中学生まで▽介護料の支  
給は自動車事故で重度の後  
遺障害が残り、介護が必要  
な方  
秋の行楽期における  
火災の被害防止  
行楽の秋を迎え、家族あ  
るいは友人との旅行に胸お  
どらせている方も多いこと  
と思えます。  
旅館・ホテルなどに到着  
するとすぐに「お風呂」も  
いいですが、少し観察して  
みると「適マーク」なるも  
のが目につくでしょう。こ  
れは、簡単に言えばその地  
域の消防本部が交付した安  
心の証ですが、災害はいつ  
発生するか分かりません。  
部屋に入ったから避難経路  
ぐらいいは確認して、不明な  
ところは従業員に尋ねるな  
ど、防災意識を持つことが  
大切です。

自動車事故対策センター  
自動車を支える  
被害者と家族を支援  
問い合わせ●市社会福祉協  
員

# 農林

## 農耕用軽油免税 (秋季)の申請

県税事務所ではトラクターやコンバインなど、農耕用機械の軽油免税の申請を次の日程で受け付けます。  
耕作証明書、印鑑、手数料750円のほか、新規の場合は農機具の購入証明書、更新の場合は免税軽油使用者証と軽油の購入証明書をご持参ください。

詳しくは農業委員会事務局(☎85・3569)へ。  
申請●9月10日(火)午前10時～午後3時、市役所南別館2階会議室  
交付●9月26日(木)午前10時～午後3時、市役所南別館2階会議室

## 小作地(田と畑)所有状況の縦覧

小作地所有状況の縦覧を行います。農地の所有者と賃借人(小作者)は、次の期間に縦覧してください。  
とき●9月2日(月)から同30日(月)までの午前

9時～午後4時(ただし、土・日・祝日は除く)  
ところ●農業委員会事務局

## 農地の貸し借りの申し出はお早めに

農地の貸し借り(農地利用集積計画)の申し出期限は、9月27日(金)です。農業公社または農業委員会事務局へ早めに申し出てください。

詳しくは農業委員会事務局(☎85・3569)へ。

## 生活環境

### 中・高校生の自転車ルール・マナー向上強化月間

今年6月末までに県内で発生した自転車の事故は601件。このうち中・高校生が関係する事故は182件で、全体の約30%です。県では9月を「中・高校生の自転車ルール・マナー向上強化月間」と定めています。交通ルールを守り、自覚と責任を持って自転車で乗りましょう。

詳しくは生活環境課(☎85・3577)へ。

### 轟木川清掃にご参加を

市と市環境保全協議会では、轟木川の清掃活動を行います。詳しくは生活環境課環境保全係(☎85・3577)へ。

とき●10月6日(日)、午前8時40分(雨天中止)  
ところ●市役所前広場集合  
内容●船底橋(宿町)から土穴橋(元町)までの空き缶、ビニール、紙くずなどのごみを回収

その他●軍手やごみ袋などは主催者が準備。スニーカーなどの靴をはいて、川の中に入ることでできる服装で参加してください。小学生3年生以下は保護者同伴でお願いします

### エコ・モニターを募集

市では、「環境家計簿」をつけていただく市民モニターを募集します。鳥栖市の環境バイオニアとして活動してみませんか。

モニター期間●11月1日から1月31日までの3カ月間  
内容●鳥栖市民・事業者のエコ行動実践計画にある「環境家計簿」を実行し、来年2月に結果を報告

## 寄付

7月31日現在(敬称略)

### 香典返し

市社会福祉協議会へ▽武藤始(村田町、亡妻ヨシ子)▽山内成元(轟木町、亡母安原ツナヨ)▽甲斐ヤツ子(古賀町、亡夫要)▽山田松子(原古賀町、亡夫次郎)▽楠芳太郎(蔵上町、亡妻ハツエ)▽川内野久美子(曾根崎町、亡夫隆)▽佐藤律子(神辺

町、亡夫清利)▽池田幸雄(高田町、亡母ナツヨ)▽大塚隆男(儀徳町、亡妻京子)▽今村隆文(山浦町、亡父義隆)▽柏村利也(同、亡母和子)▽野口経信(立石町、亡母タモ)▽大津昱男(松原町、亡母ミヨノ)▽久富仁一(下野町、亡母美代子)▽重松晃一(原町、亡父米一郎)

へ▽ヤマザクラ2本(5万7600円) : 鳥栖市親林交流隊(代表・香山繁美) 育英資金へ▽1万円 : 山田景子(神辺町) 田代公民館へ▽卓球台(10万円相当) : 沼田幸彦(田代外町)

### 募集人員●10人程度

応募先●9月2日から30日までに生活環境課環境保全係(☎85・3577)へ

### 移入種対策基礎調査

移入種(ブラックバス、ブルーギルなど)による生態系のかく乱などが問題となり、生態系への影響が懸念されています。県では、移入種の生息・生育状況を把握し対策の基礎資料とするため、県内の河川や湖沼などで、来年3月14日まで調査を行います。ご理解、ご協力をお願いします。

詳しくは県環境課自然環

## 緑化

### 緑地保全管理(ガーデニング)講習会

対象●概ね58歳から65歳までの働く意欲のある人  
とき●10月22日(火)・23日(水)・24日(木)・11月12日(火)・13日(水)・14日(木)・20日(水)・12月11日(水)

内容●庭木の整枝・せん

### 秋季花壇コンクール

資格●市内の個人と団体  
募集内容●花壇部門Ⅱ自宅の庭など▽プランター部

申し込み●9月30日までに市花とみどりの推進協議会事務局(都市計画課内 ☎85・3603)へ

# 講座

## 第2回親子陶芸教室

対象●市内在住の小学生と親(各1人)

とき●9月21日(土)・22日(日)・28日(土)・

10月5日(土)午後1時半

～3時半(ただし、9月28

日は午前9時～11時)

ところ●勤労青少年ホーム

(元町グラウンド北側)

講師●松尾伊知郎氏(魚

蓮坊窯)

定員●親子10組

受講料●1組2000円

申し込み●往復はがきに住

所・親子の氏名・年齢・電

話番号を記入のうえ、9月

13日までに教育委員会生涯

学習課(〒841-851

1鳥栖市宿町1118番地

電話●

## パパ撮っし(225)



花田武彦さん弥生さんの長女

茉莉奈ちゃん  
(11ヵ月、曾根崎町)

●パパからひと言  
歩けるようになったら、いろ  
んな所に遊びに行こうネ。

☎85・3521へ

## 鳥栖の町づくりと

## 歴史・文化講座

とき●9月14日(土)午

後1時半

ところ●中央公民館3階研

修室

内容●第5回講座「戦国

大名龍造寺氏と北部九州」

講師●堀本一繁氏(福岡

市博物館)

その他●申し込み不要、入

場無料

問い合わせ●教育委員会生

涯学習課(☎85・3695)

## 毛糸の指編み教室

とき●9月26日・10月10

日・同24日・11月7日(い

ずれも木曜日)午後7時

～9時

ところ●サンメッセ鳥栖3

階会議室

定員●12人(先着順)

講師●八木洋子氏  
内容●マフラー、帽子、  
ベスト  
材料費●6000円(授業  
料無料)  
申し込み●9月8日午前9  
時以降にサンメッセ鳥栖  
(☎84・2121)へ

## 福祉

就職をめざす障害者の  
ための無料訓練・講習

佐賀障害者職業センター

では、障害者の職業能力の

向上を図るため、次の事業

を行っています。受講料や

利用料は無料。詳しくは同

センター(☎0952・

24・8030)へ。

①ワープロ・パソコン講

習Ⅱビジネス文書・表の作

成など(4週間)

②職業準備訓練Ⅱ模擬工場

での作業(8週間)

③職場適応援助者(ジョブ

コーチ)による支援事業Ⅱ

障害者や事業所・家族など

障害者を取り巻く人たちを

支援(通年)

④障害者雇用機会創出事

業Ⅱ事業所での3ヵ月間試

用雇用(通年)  
※①は身体障害者のみが対  
象です。

## 子育て支援センター

「あそびの会」

就園前の幼児を対象に、

あそびの会を開きます。

詳しくは子育て支援セン

ター(☎84・5122)へ。

| 区分          | とき       | ところ   |
|-------------|----------|-------|
| いないいないばあひろば | 9月10日(火) | 基里公民館 |
|             | 9月12日(木) | 田代公民館 |
| (右のうち1日)    | 9月13日(金) | 鳥栖公民館 |
| 園庭開放        | 9月4日(水)  | 小鳩園   |
| あひさまひろば     | 9月11日(水) | 下野園   |
|             | 9月18日(水) | 白鳩園   |
|             | 9月25日(水) | いづみ園  |

## 家族介護教室

とき●9月29日(日)午

前10時

ところ●今村病院デイサー

ビスセンター

内容●高齢者の病気に

ついて(全般)

参加料●無料

定員●50人

申し込み●同センター(☎

83・8787)へ

## クロスロードイベント情報

久留米市、小郡市、基山町のイベントコーナーです

## 花火動乱蜂

(久留米市)

約350年の歴史を誇る福岡  
県指定無形民俗文化財の花火  
大会。花火が炸裂し夜空に飛  
び散る様子は、親蜂・子蜂の  
乱舞を連想させ独特の風情が  
あります。ご家族そろってお  
出かけください。



とき●9月15日(日)午後7時20分～同8時半。

雨天時および風速10m以上の場合には順延  
ところ●王子若宮八幡宮(久留米市山川町)

問い合わせ●花火動乱蜂保存会・豊福(☎43-3975)

## 劇「チョコレート戦争」(基山町)

劇団仲間による公演で、すずらん通りの洋菓子屋  
「金泉堂」を舞台に繰り広げられる物語です。

とき●9月11日(水)午後6時開場、同6時半開演  
ところ●基山町民会館大ホール

入場料●一般1,500円、高校生以下1,000円

問い合わせ●基山町民会館(☎92-1211)

## 山下洋輔ライブ(小郡市)

ジャズピアニスト山下洋輔の世界をお楽しみくだ  
さい。残席わずか。チケットのお求めはお早めに!

とき●10月16日(水)午後6時開場、同7時開演  
ところ●小郡市文化会館大ホール

入場料●3,000円(全席自由)

問い合わせ●小郡市文化会館(☎72-3737)

# 募集

## ハイキング参加者

■市民の森周辺「野草薬草観察2」

とき●9月22日(日)午前9時半

ところ●市民の森駐車場集合

持ってくるもの●弁当、水筒、雨具、タオル、軍手、着替えなど

申し込み●教育委員会社会体育課(☎85・3522)へ

## 市営住宅補充入居者

市営住宅補充入居者を募集します。希望する団地に空き家があればすぐ入居できますが、ない場合は入居予備者として登録します。予備者の有効入居期限は、来年3月31日です。

入居希望者は、10月1日から12月20日までに建設課建築係(☎85・3599)へ。申込用紙は、9月2日から同係で配布します。

申込期間を過ぎても空き家がある場合は、随時受け

付けます。なお、入居には一定の要件が必要です。

入居資格●市内に居住または勤務し、市(町村)税を完納し、次の条件を満たしている人①現在住宅に困っている人②所定の収入基準に適合する人③同居または同居しようとする親族のある人

弥生が丘・くらのうえ宅地を分譲します

募集団地●①弥生が丘団地(今町)44区画②くらのうえ団地(蔵上町)68区画▽いずれも宅地のみ分譲で建築条件なし

申込み先●県住宅供給公社(☎0952・25・2524)または県営住宅管理課鳥栖分室(☎81・3020)、市建設課(☎85・3599)へ。先着順で受け付けます

## 水道

水道メーターを取り替えます

水道課では計量法に基づき、8年の有効期限に達す

る水道メーターを取り替えます。

●メーターボックスの上を物を置かないでください。

●メーターを取り替える間、水は出ません。ご了承ください。

●取り替え月の水道料金の水量と検針のお知らせの水量が異なる場合があります。

9月の日程は次のとおりです。詳しくは水道課(☎

85・3538)へ。

12日(木)土井町、酒井西町、立石町(棟敷を除く)、一本杉住宅、西田町、前田町、競馬場団地

13日(金)秋葉町、大正町、鎗田町、神辺合町、水屋町、山都町、江島町

17日(火)元町、原町、姫方町

18日(水)三島町、19日(木)藤木町、真木町、永吉町、下野町

20日(金)今泉町、蔵上町

配管技能者技術講習会

日本水道協会県支部では、配管技能者技術講習会を開きます。(財)給水工

事技術振興財団が発行する認定証の取得を希望する配管工の方は、同講習会の受講が必要

対象●市水道課から平成10年3月31日までに「配管工」の名称で資格を付与さ

れた方

とき●10月22日(火)から同25日(金)まで、午前・午後のいずれかの受講

ところ●佐賀市水道局第2浄水場

内容●サドル付き分水栓の穿孔技能

申し込み●9月9日から同13日までに、鳥栖市管工事協同組合(☎84・2500)または水道課(☎85・3538)へ

## 結核レントゲン健康診断

問い合わせは保健センター(☎53650)へ

結核レントゲン健康診断を下記の日程で行います。満18歳以上で未就業の人は、ぜひ受診してください。

なお、次のいずれかの該当者は受診できません。①現在結核の治療を受けている人②職場や学校などで結核健診を受けている人③妊婦または妊娠していると思われる人④今年7月29日から8月6日に実施した肺がん検診を受診した人

◎注意=①上半身下着1枚で受診できるように金具、ボタン、プリント刺しゅう類のついていないものを着用してください②指定の日を受診できない人は、他の会場で受診してください③診断結果は、異常のない人には通知しません。

| 月日       | 受付時間        | 会場           | 対象地区                                       |
|----------|-------------|--------------|--|
| 9月17日(火) | 9:00~9:30   | 桜町公民館        | 桜町、松原町                                     |
|          | 10:00~10:30 | 永吉町公民館       | 永吉町  |
|          | 11:00~11:30 | 弥生が丘総合案内所    | 今町、柚比町、弥生が丘町                               |
| 18日(水)   | 9:00~10:00  | 田代公民館        | 田代昌町、田代新町、田代上町、田代外町、田代外町住宅、田代大官町、田代本町、加藤田町 |
|          | 10:30~11:00 | 轟木町公民館       | 轟木町  |
|          | 13:30~15:00 | 鳥栖スタジアム第4駐車場 | 藤木町、つばさ鳥栖                                  |
| 19日(木)   | 9:00~10:00  | 若葉公民館        | 神辺町、萱方町、浅井町、柳団地、古賀町、河内町、古賀団地、虹が丘町          |
|          | 10:30~11:00 | 農協撰果場        | 蔵上町、養父町、牛原町                                |
|          | 13:30~15:00 | 平田町公民館       | 平田町、山都町                                    |
| 20日(金)   | 9:00~9:30   | 山浦町公民館       | 山浦町、桜ヶ丘町、原古賀町、原古賀町住宅                       |
|          | 10:00~10:30 | 下野町公民館       | 下野町  |
|          | 11:00~11:30 | 江島町公民館       | 江島町、青葉台                                    |
| 24日(火)   | 9:00~9:30   | 西新町公民館       | 西新町、競馬場団地                                  |
|          | 10:30~11:00 | 旭公民館         | 村田町、村田町五反三歩、儀徳町、前田町、幸津町、村田新町、西田町           |
|          | 13:30~15:00 | 立石町公民館       | 立石町、一本杉住宅                                  |
| 25日(水)   | 9:00~10:00  | 三島町不動島公民館    | 三島町不動島、三島町田出島、三島町於保里                       |
|          | 10:30~11:30 | 勤労青少年ホーム     | 元町、秋葉町、東町、本通町、京町                           |
|          | 13:30~15:00 | 鳥栖公民館        | 今泉町、真木町、南部団地                               |
| 26日(木)   | 9:00~9:30   | 姫方町公園        | 姫方町、幡崎町                                    |
|          | 10:00~10:30 | 酒井西町天満宮      | 酒井西町、酒井東町                                  |
|          | 11:00~11:30 | 高田町公民館       | 高田町、安楽寺町、水屋町                               |
| 27日(金)   | 13:30~15:00 | 農協基里支所       | 曾根崎町、飯田町、原町                                |
|          | 9:30~11:00  | 鳥栖北公民館       | 本鳥栖町、鎗田町、古野町、大正町                           |
|          | 13:30~15:00 | 保健センター       | 本町、土井町、神辺合町、布津原町、宿町、事業団宿舍                  |

## かぶきはともだち公演 11月15日(金)

### 「源氏店」と話情浮名横櫛」

市文化事業協会では、かぶきはともだち公演を行い

ます。

「化粧」と題して、舞台上に楽屋を再現し、歌舞伎俳優が化粧や扮装をする様子を披露します。第2部は、粋な江戸世界を描いた人気生世話狂言「源氏店」と話情浮名横櫛」を公演します。



とき ● 11月15日(金)、午後6時開場、同6時半開演  
ところ ● 中央公民館ホー

出演予定者 ● 中村又之助、尾上緑三郎、板東好十郎、中村福弥、宮脇信治  
前売り券 ● 大人 2,500円 (アイレックス会員は1,000円)、小人 (4歳から高校生) 1,000円 (同500円)。当日は500円増し

チケット取扱所 ● 市民文化会館、サンメッセ鳥栖、油屋各店、チケットぴあ、ローソンチケットなど  
問い合わせ ● 市民文化会館 (☎85・3645) へ。

## 親子キャンプ&カヌー教室

10月5・6日 河内ダム周辺

教育委員会では、自然体験活動の中で子どもたちの自立心育成を目的に、親子キャンプとカヌー教室を開きます。内容は下表のとおりです。

対象 ● 市内・市外の小学生(4年生以上)と親  
とき ● 10月5日(土) 午後1時から同6日(日) 午後3時まで(1泊2日)  
ところ ● 河内ダム周辺。キャンプ(とりごえ荘キャンプ場)、カヌー教室(ダム湖面)

参加費 ● 1,000円(保険料など)  
定員 ● 30組(2人1組)  
申込方法 ● 往復ハガキで申し込みください。記入事項は①住所②親子の氏名・

| とき・内容            | 備考   |
|------------------|--|
| 10月5日 13:00 受付   | テントなどキャンプ道具一式と食事(夕・朝・昼食)は参加者で用意してください。     |
| 14:00 開講式        |  |
| 14:30 キャンプ       |  |
| 10月6日 9:00 カヌー教室 | カヌー教室だけの参加者は昼食と着替えを用意してください。カヌーは主催者で用意します。 |
| 15:00 閉講式        |  |

年齢③電話番号④参加内容 (A) キャンプとカヌー教室の両方参加、(B) 「カヌー教室だけの参加」を記号で記入)  
申込み先 ● 9月25日までに、市教育委員会生涯学習課(〒841-8511 鳥栖市宿町1118番地 ☎85・3521) へ。定員になり次第締め切ります

## 高齢者就職情報

高齢者職業相談室では、次のような求人申し込みがあります。詳しくは同相談室(☎85・3556)へ。  
決定済みの場合もありますので、ご了承ください。

- タクシー運転手(轟木町) : 21歳以上、20万5,000円 ~ 38万8,000円
- 正・准看護師(基山町) : 22 ~ 55歳、16万8,000円 ~ 20万1,600円
- 土木作業員(本鳥栖町) : 年齢不問、17万5,000円 ~ 20万円
- 営業(中原町) : 55 ~ 62歳、時給750 ~ 850円
- 現業職(河内町) : 25 ~ 55歳、時給815 ~ 915円
- 清掃(幸津町) : 60歳以下、12万1,250円

## 金婚夫婦を募集

9月13日(金) スのシウム金婚式  
市地域振興財団では、昨年引き続き「スタジウム金婚式」の参加者を募集します。参加無料。

対象 ● 昭和27年に結婚し、今年金婚を迎える市内在住のご夫婦  
とき ● 9月13日(金) 正

ところ ● 鳥栖スタジウム  
内容 ● ケーキ入刀、花束・記念品の贈呈  
申し込み ● 9月9日まで  
に、同財団事務局(☎81・1360) へ

## 子どもチャレンジ~秋の巻~

10月5日(土) 午前9時から同6日(日) 午後2時まで(1泊2日)、国立夜須高原少年自然の家。対象は小・中学生とその保護者。ハイキング、天体観測、ゲームなど。定員は大人15人、子ども30人(先着順)。参加料1人2,000円(保険料を含む)。詳しくは、ぽっぽ・わーど(☎83-7415) へ。

## 社交ダンス会員を募集

毎週火曜日午後7時半~9時、中央区会館。月会費2,000円。詳しくは山内(☎83-5009) へ。

## 鳥栖少年剣道クラブ

### 部員募集(初心者)

対象は小学1年生から中学2年生までの男女(初心者)。練習は火曜日から金曜日まで午後5時15分~6時、勤労青少年ホーム多目的ホール。入会金2,000円、スポーツ保険料450円。申し込みは直接会場へ。

## 赤ちゃんの写真を募集

本誌「パパ撮って」欄に掲載する赤ちゃんの写真(3歳未満)を募集します。写真に、赤ちゃんの名前(ふりがな)、両親の氏名、住所、電話番号、パパまたはママから赤ちゃんへのメッセージ(23字以内)を添えて、広報広聴課(〒841-8511 鳥栖市宿町1118番地 ☎85-3513) へ郵送または直接ご持参ください。受け付け順に掲載します。

## 成年後見無料相談会

9月21日(土) 午前10時~午後3時、iスクエアビル3階市民活動プラザ(佐賀市)。(社)成年後見センター・リーガルサポート佐賀支部の会員らが同制度の相談に応じます。詳しくは同支部(☎0952-29-0626) へ。



# Guts サガン鳥栖

## 「攻撃的」ポランチ

います。ガンバ大阪へ一年間のレンタル移籍の後、今年サガン鳥栖に入団しました。もともとトップ下を任されていたが、ビスコンティ選手の加入によりポランチにコンバート。この攻撃的布陣が功を奏し、チームは好調の波に乗っています。

J2第24節対福岡戦が八月十日、鳥栖スタジアムで行われ、「宿敵」を一对〇で下しました。これにより、サガン鳥栖はホーム三連勝で順位は九位（※八月十日現在）に浮上。今回は、連勝の口火を切った対大宮戦で決勝点をアシストした川崎元氣選手（23歳、背番号11）を紹介します。



大分県出身の川崎選手は高校を卒業後、大分トリニータに入団。大分で過ごした五シーズンは百二試合に出場し、十五得点を挙げて

「シュートを打つことにこだわりたい」と本人が語るシュート力がセールスポイント。サッカーは六歳上のお兄さんの影響で好きになり、地元小学校のサッカーチームで本格的に始めました。

趣味は音楽全般。ピアノやギターを奏で、大分の実家に帰ると「自然とピアノの前に座っている」と話します。休日の一番の楽しみは、息子さんと遊ぶこと。試合中、眉間にシワを寄せ、険しい表情でプレーする姿からはなかなか想像できませんが、実は芸術家肌の子煩悩な父親です。「一戦一戦を大事に戦い抜く」と語る川崎選手の活躍がサガン鳥栖躍進のカギを握るのかもしれない。

# 中世山城と筑紫氏

Vol.123 勝尾城と筑紫氏を巡る人々 その二

前回、渋川義俊について紹介しました。この渋川氏はもともと栃木県渋川市を本拠とする有力武家で、足利將軍家の縁戚に連なる名門の家柄です。

統一後まだ日も浅く、九州ではその覇権を巡り、鎌倉以来の守護職少弐氏・大友氏対九州探題渋川氏と大内氏が合戦を繰り返す日々が続いていました。

最初に九州探題として下向したのは渋川満頼で、応永三年（一三九六）に博多の城に入ったとされています。この満頼の嫡男が義俊で、応永二十五年（一四一八）に父の跡を継ぎ探題職に就いたといわれています。この応永年間には南北朝

この戦乱の世、渋川義俊は少弐氏の勢いに押され、筑後へ退き探題職も辞して、三潞郡酒見に蟄居したといわれています。その後九州探題は大内氏の後押しにより、義俊の従弟渋川満直が継ぎます。さらに探題職は渋川教直から渋川刀禰

当館には、イギリスのロンドンで百年前に開局された薬局をそのまま移設、再現したアルバン・アトキン薬局があります。薬局内に

並ぶたくさんのくすりの中から、今回はベラドンナチンキを紹介しました。ベラドンナは、ヒマラヤ地方からヨーロッパにかけ



瞳を大きく見せるために中世の女性も使ったベラドンナチンキ（中富記念くすり博物館収蔵品）

王丸へと受け継がれますが、探題の力弱く、鳥飼城、綾部城、園部城などを転々としたとされています。この間筑紫氏は、少弐氏の有力家臣としてしばしば渋川氏と戦っており、長享元年（一四八七）には綾部城に居を構えていた渋川刀禰王丸を攻め、筑後へ追っています。勝尾城を築いた渋川氏と、のちに勝尾城主となる筑紫氏が、長年敵味方として戦ったことに歴史の因縁が感じられます。



綾部城の一角にある綾部八幡宮

て自生している植物で、イタリア語で「美しい淑女」という意味があります。大変毒性が強いのですが、その植物から作られるベラドンナチンキには、瞳孔を拡大させる作用があることから、中世の女性たちは瞳を大きく見せるために、毒さえも恐れず、ベラドンナを

目にさしていたそうです。美しさへの欲求は、今も昔も変わらない女性の永遠のテーマなのかもしれません。薬効としては、鎮痛・鎮咳等の作用があり、市販のかぜ薬などに用いられています。（文責：中富記念くすり博物館）

VOL.151 ● ベラドンナチンキ  
消えゆく民具 【売薬用具編】

# 鳥栖の弥生時代 — その3 —

今回は『朝日山南麓遺跡群』についてみていきます。

この地域は江島町、幸津・儀徳町周辺に位置する遺跡群です。

村田三本松遺跡(村田町)からは弥生時代前期後半、中期中頃(約2000年前)



北上空から見た本行遺跡(江島町)。銅剣・銅矛・銅鐸などの鋳型類が発掘され、弥生時代に青銅器の鋳造が行われていたことが明らかになりました

の甕棺墓が出土しています。また、村田町と沼川をはさんで南方向にあたる江島地区の丘陵上では、相模遺跡・天神記遺跡(以上江島町)からも甕棺墓が確認されています。そのほかに朝日山南麓に位置する安良遺跡(幸津町)では甕棺墓・石棺墓などが調査され

ています。

そのなかで江島町に所在する本行遺跡からは、溝を伴う集落と甕棺墓・石棺墓群とともに銅剣・銅矛・銅鐸等の数多くの鋳型類が出土しており、「袖比田遺跡(袖比町)同様、この地域



本行遺跡出土の中広形銅矛(県指定重要文化財)

においても青銅器の鋳造が行われていたことが明らかになりました。

また、多くの遺物とともに中広形銅矛を埋納した遺構や小銅鐸・青銅製鋤先等の青銅器類も出土しており、かなりの技術集団が長期にわたって生活を営んでいたものと思われ、この

一帯の拠点的な集落と考えられます。この遺跡で出土した遺物は県重要文化財の指定を受けています。

この地域は発掘調査があまり行われていない地区

で、わからない点が多く、今後の発掘調査の成果によつては多くの遺構・遺物が出土されることが予想されます。

## DISCOVER TOSU Vol. 58 ふるさと再発見 — とす学事始め —

| 人      | 口     | 平成14年8月1日現在 |       | ( )内は前月比 |       |        |       |
|--------|-------|-------------|-------|----------|-------|--------|-------|
| 総      | 数     | 男           | 女     | 世帯数      |       |        |       |
| 61,104 | (+71) | 29,402      | (+31) | 31,702   | (+40) | 21,398 | (+32) |

**9月の納税**  
国民健康保険税(4期分) 納期限●9月30日

**水道の修繕**  
鳥栖市管工事協同組合 ☎84-2500  
●水道の修繕はすべて上記へお申し込みください

鳥栖市ホームページ <http://www.saganet.ne.jp/tosu/>  
市への提言・意見 FAX (83) 3310

### 選挙管理委員会を名乗る 不審電話にご注意ください

最近、選挙管理委員会を名乗り、20歳前後の若者の生年月日を尋ねる不審電話が県内各地に広がっています。内容は「選挙人名簿の生年月日を確認させてください」「選挙人名簿の生年月日がないので教えてください」というものです。

選挙管理委員会から有権者に対し、選挙人名簿に関するお問い合わせをすることはありませんので、ご注意ください。

問い合わせ●選挙管理委員会 (☎85-3507)

### 秋の交通安全県民運動(9月21日~30日)

運動のスローガン●広めよう高めよう交通マナー  
運動の重点●①高齢者の交通事故防止②チャイルドシートとシートベルト着用の徹底③自転車の交通ルール遵守