

# 市報

# とす

## 今号の内容

## CONTENTS

新年度予算がスタート…………… 2



経験と技能を生かすシルバー人材センター…………… 4

九州新幹線「鳥栖鉄道建設所」が開所…………… 6

『鳥栖市民証』を発行します…………… 10

クロスロードイベント情報…………… //

曾根崎高田線、藤木地下道が開通…………… 11

市役所の課・係が一部変わりました…………… //



### いづみ園 おわかれ会 歌も上手になったよ

卒園式を前に3月11日、市立保育所いづみ園で「おわかれ会」が開かれました。1年間成長を見守ってくれた今泉町老人クラブのお年寄りを招待し、園児128人が楽器演奏やダンス、手品などの出し物を披露。3歳児は「あの青い空のように」を手話を交えて元気に歌いました。

# 4

平成14年 No. 947

# 1日号





# 『笑顔ひろがる文化・交流・共生の都市』をめざして 178億円の新年度予算がスタート

二十世紀初頭の昨年三月、鳥栖市では「笑顔ひろがる文化・交流・共生の都市」を将来都市像に、第五次総合計画を策定しました。魅力あるまちづくりを目指す計画の実現に向けて、新年度の予算が今日からスタートします。

一般会計予算の総額は百七十八億三千四百十万円、前年度当初予算に比べて四・一％の減となっています。

今号では、新年度予算のあらましを紹介します。

日本の経済は、不良債権問題や厳しい雇用情勢、個人消費の減少、民間需要の低迷、さらにはデフレ現象の進行という極めて厳しい環境下にあります。

このような中、市税や地方交付税の伸びは期待できず、歳出面では公債費や扶助費などが増加する一方、各種大型事業の推進や公共下水道など生活環境の整備のほか、広域ごみ処理施設建設事業や九州新幹線建設事業への対応など、厳しい状況が予想されます。

予算編成に当たっては、

行財政の簡素・効率化により財源の確保に努めるとともに、地域情報化や少子高齢化、環境問題、教育問題に取り組みほか、市民生活に密着した社会基盤の整備や魅力ある地域づくりなど、ハートオブ九州を目指した諸施策を推進します。

## 〔総務〕

旧県業舎別館として購入するほか、国際交流を推進するため、国際音楽交流協会が開催する日露交歓コンサート

に補助します。スタジアムの駐車場用地は、年次計画により買い戻します。

また、情報化推進のため、市内LANに接続するパソコンを増設するほか、ケーブルテレビを利用したインターネットに接続します。

## 〔民生〕

児童扶養手当支給事務が、今年八月に県から委譲されます。

高齢者福祉サービスの充実を促進するため、給食サービスを拡充するとともに、七十五歳以上の高齢者が市内路線バスを無料で利用できるようにします。

また、特別保育や一時保育、子育て支援センター事業を継続するほか、従来の乳幼児医療費助成に加え、就学前児童の入院費用に助

成をします。

## 〔衛生〕

妊婦・乳児の健康診査や育児相談、健康教育、訪問指導などを行うとともに、「うららトス21プラン」に基づき生涯を通じた健康づくりを推進します。

資源物の分別収集を行うモデル地区を拡大するほか、ごみ焼却施設はダイオキシン対策を行うとともに、現有施設の延命化を図りながら、広域ごみ処理施設の建設促進を行います。

また、し尿処理施設は時留槽の補修工事を行います。

## 〔労働〕

雇用について、二月に設置した市雇用対策本部で検討するほか、国の施策を活用して就業機会の創出に努めます。

## 特別会計

(単位：千円)

国民健康保険	4,663,345
老人保健	6,404,335
下水道	3,560,764
農業集落排水	273,469
鳥栖駅東土地区画整理	378,024

## 水道事業

(単位：千円)

収益的収支	収入	1,223,044
	支出	1,179,848
資本的収支	収入	459,331
	支出	918,950



# 歳出 ● 予算と主な事業 (単位：千円)

合計 [17,834,100]

議会費 [309,712]	
総務費 [2,317,319]	保存文書マイクロフィルム撮影委託料[29,467] 旧薬業指導所購入費[71,000]日露交歓コンサート補助[1,490]スタジアム運営委託料[178,759] 鳥栖駅東都市整備用地取得費[50,000]
民生費 [3,911,500]	社会福祉協議会補助金 [26,049] 広域市町村圏組合負担金(介護保険) [294,983] 身体障害者福祉費 [252,156] 知的障害者福祉費 [275,217] 老人福祉費 [206,154] 特別保育事業 [96,286] 乳幼児児療費助成事業 [128,500] 児童手当費 [221,975] 児童扶養手当費 [59,000] 生活保護費 [636,700]
衛生費 [1,818,472]	母子保健事業 [30,353] 予防費 [127,773] 地域保健推進特別事業[5,886]ごみ減量化対策[134,949] 塵芥処理費[251,342]塵芥焼却場費[220,050]鳥栖・三養基西部環境施設組合負担金[6,157]し尿処理場費[131,015]合併処理浄化槽補助金[16,389]
労働費 [125,879]	勤労福祉会館補助金[38,515]
農林水産業費 [531,068]	農産物加工品開発事業補助金[500]中山間地域等直接支払制度交付金[3,713]老朽農業用水路改修工事[12,500]市民の森周辺環境整備事業[15,953]九千部山横断線建設事業[10,248]
商工費 [517,298]	地方バス路線維持費補助金[36,000]御手洗の滝キャンプ場整備事業[10,940]市小口資金融資預託金[300,000]商店街環境整備促進事業補助金[1,332]都市間交流事業[1,847]
土木費 [3,025,308]	道路側溝等工事[70,000]道路舗装工事[70,000] 舗装路面補修委託料[13,000]緑地帯管理委託料等[39,076]防衛施設周辺整備事業[191,272] 太刀洗・立石線測量調査委託料[3,000]水屋橋架替事業[70,000]酒井西町下の橋補修工事[10,000]既設公営住宅改善事業[95,154]公園事業[197,116]街路事業[303,000]緑化推進事業[6,863]まちづくり総合支援事業[48,010]
消防費 [632,058]	災害弱者緊急通報システム設置等工事[2,100] 自主防災組織補助金[1,500]鳥栖・三養基地区消防事務組合負担金[552,754]
教育費 [1,682,572]	小学校プール改修工事[31,000]外国青年招致事業[21,144]小中学校情報教育指導員報酬[8,092]学校評議員謝金[1,100]教育研究委託料[2,950]放課後児童健全育成事業[22,494]市史編さん事業[11,831]情報通信技術基礎技能講習推進事業[3,985]ヒヤーガンサン古墳復原整備事業[26,000]
災害復旧費 [30]	
公債費 [2,912,383]	
諸支出金 [501]	
予備費 [50,000]	

# 歳入

自主財源62.1%   
依存財源37.9%

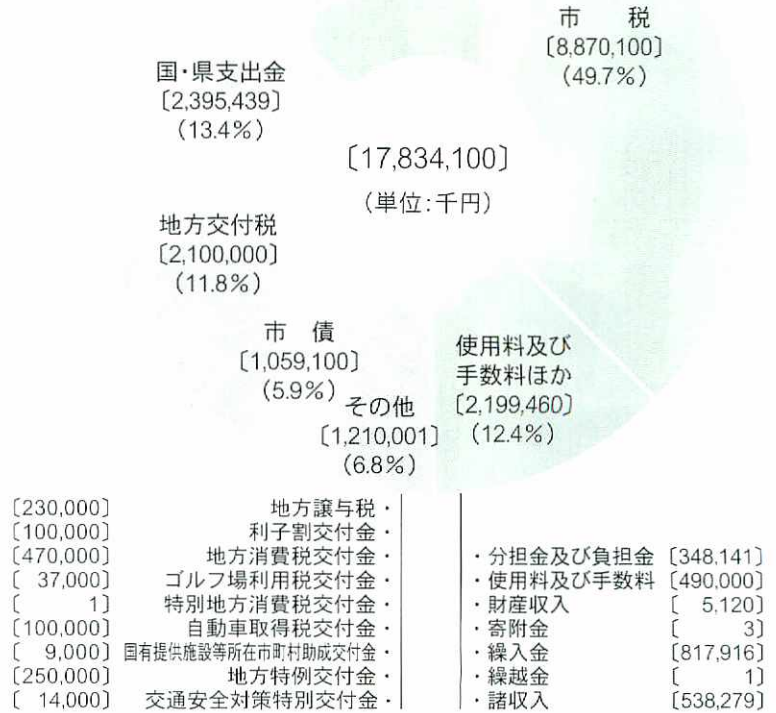

**〔農林〕** 一層の農業経営基盤の強化が求められる中、消費の拡大と農業の振興を図るため、地元の農産物を利用した加工商品の開発を促進します。

また、市民の森周辺の環境を整備するとともに、林業への理解を深める体験活動をを行います。

**〔商工〕** 空き店舗利用促進事業を継続するほか、鳥栖北部丘陵新都市内産業用地への誘致に努め、シンクロトロン光応用研究施設に関連する企業誘致に努めます。

また、市内循環バスや広域バスで、高齢者や子どもたちなど交通弱者の足の確保を図ります。

**〔土木〕** 道路側溝や舗装などのほか、カーブミラーや防護策などを設置し、歩行者の安全確保に努めます。村田町住宅・平田線の早期完成を目指すほか、水屋橋の架け替え工事を行います。

浅井アパートの外壁などの改修工事や萱方町住宅の下水道接続工事を実施。鳥栖北部丘陵内の東公園、梅坂公園の施設整備やさくら公園の整備に着手します。

また、街路事業やまちづくり総合支援事業や九州新幹線鹿児島ルート建設推進に努めます。

**〔教育〕** 若葉小と基里小のプールを改修します。

完全学校週五日制の実施に伴い、奉仕活動や体験活動推進事業に取り組みとともに、「なかよし会」を土曜日も開設するほか、IT基礎技能講習会は継続します。また、鳥栖北部丘陵の梅坂公園にヒヤーガンサン古墳を移転復原します。





## 高齢者の経験と 技能を生かす

毛筆で賞状書きやはがき、封書などのあて名書きをする筆耕班のみなさん。市立図書館で毎年、研修の成果を披露する「作品発表会」を開いています。

# シルバー人材センター

定年退職後などの長い人生を心身ともに生き生きと過ごすためには、長年培ってきた知識や技能などを生かし、「社会参加」することが大切です。

高齢者は、ボランティア活動や余暇活動に生活の力点を置く人と、就業をはじめ「働く」ことを指向する人に分かれる傾向にあります。この働く意欲のある高齢者のために、技能講習会や就業の機会を提供しているのがシルバー

人材センターです。

シルバー事業は、昭和五十五年に国の制度として確立されました。鳥栖市シルバー人材センターは平成四年に設立され、十年が経過しました。会員は全国で現在、約六十六万人。鳥栖市では四百十三人を数え、仕事の受注高も年々増加しています。

詳しくは同人材センター（☎84・3147）へ。

## シルバー人材センターのしくみ

シルバー人材センターは、公共的な性格を持った団体です。法律によって国や市から補助を受け、県知事の認可を受けた「社団法人」です。

センターの基本理念は、「自主・自立、共働・共助」で、会員には健康で働く意欲のあるおむね六十歳以上の市民が加入できます。

センターは、企業や家庭、公共団体から高齢者にふさわしい仕事を引き受け、会員に提供。会員は引き受けた仕事を責任持ってやりとげ、仕事量に応じて「配分金」を受け取ります。

就業や収入の保障はありませんが、各人の希望と能力に応じた働き方ができるのが特長です。

### 案内図



入会説明会は、毎月第一、第四火曜日の午後、同センターで行っています。





大型スーパーに出向いて、買い物用カートの整理をする会員



植木のせん定作業

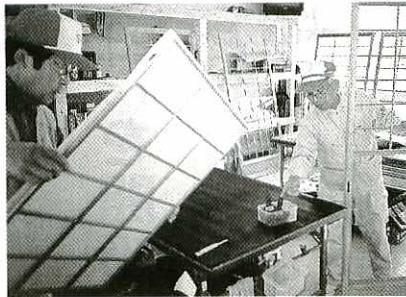

障子やふすまの張り替え



家庭に出向いて大掃除

### ●会員数および受注実績の推移

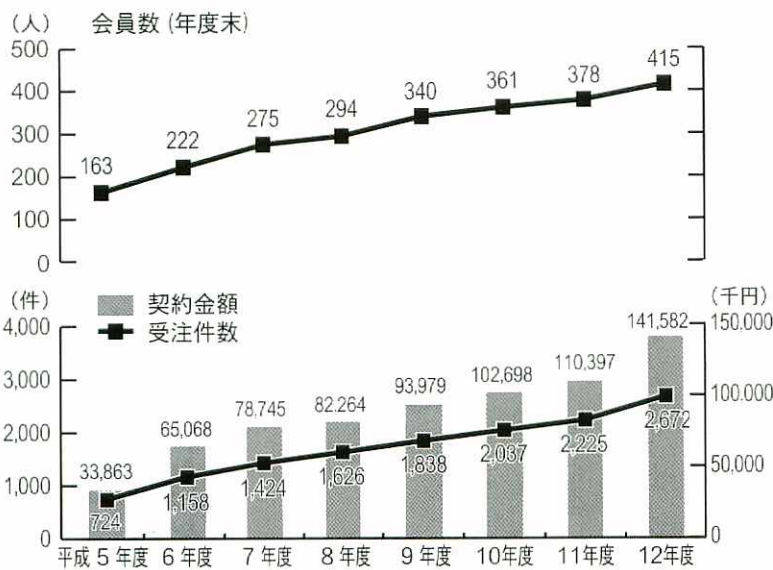

## シルバーセンターの概要

平成四年のセンター設立時に百六十一人だった会員数は、今年一月には四百十三人と二倍以上に増加。近い将来、団塊の世代がシルバー世代となり、会員数はますます増加するものと思われまます。

平成五年度に三千三百万円だった受注額は、平成十二年度には一億四千万円を

超えるまでになりました。現在は、せん定道具や刈払機、動力噴霧器、発電機、消毒器、チェンソー、大工道具など、仕事に必要な機材器具を揃えています。

センターの事務所は昨年、市役所グラウンドの西側へ移転。さらに市民に親しまれるセンターになるよう努めています。

## こんな仕事を引き受けます

センターでは、高齢者にふさわしい仕事を求めています。



植木のせん定、消毒、草刈り、除草、清掃、会社工場の軽作業

◎事務、筆耕、あて名書きなど

書類や伝票の整理、封筒やハガキのあて名書き、毛筆賞状書き

◎福祉・家事援助

清掃、洗濯、食事の支度、留守番、子守、介護手伝い

◎施設や物品の管理  
駐車場整理、守衛、当直、商品管理

◎外交、折衝、集配  
得意先回り、自動車の運転

◎屋内外での軽作業  
簡単な大工・左官の仕事  
家の内外の修理・修繕、ふすま・障子、網戸の張り替え  
※このほかにも、さまざまな仕事を引き受けていますので、お気軽にご相談ください。



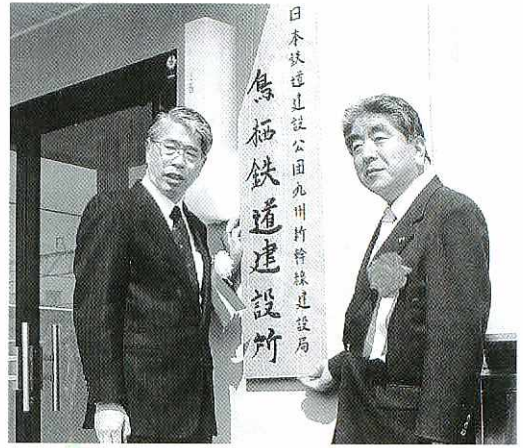

日本鉄道建設公団九州幹線建設局

## 九州新幹線『鳥栖鉄道建設所』が完成 建設公団

### 博多―久留米間の工事が本格化

所日田と建設公団(左)の鳥栖建設局長(右)と鳥栖市長(左)と鳥栖建設局長(右)と鳥栖市長(左)と

日本鉄道建設公団九州新幹線建設局の「鳥栖鉄道建設所」が本鳥栖町に完成し、三月六日、牟田市長や同公団、佐賀県、JR九州などの関係者約三十人が出席して開所式が行われました。博多―船小屋間で初めての建設所は、鉄骨プレハブ二階建て四百三十七平方m。職員六人が勤務し、新幹線博多車両基地付近から

筑後川までの約二十三kmを担当します。これまで地元への説明や測量、地質調査などを行っており、平成十四年一月から福岡県那珂川町と鳥栖市を結ぶ全長一・九kmの筑紫トンネル工事に取っかかっています。式では、牟田市長と同公団の田中健二局長が事務所入り口に看板を設置。牟田

市長は「建設所の開設で新幹線建設にはずみがつく。工事が進み新駅ができれば、重要な拠点になるものと期待をしている」とあいさつしました。九州新幹線は来年十二月に新八代―西鹿兒島間が完成する予定です。博多―新八代間は、平成二十五年度の開通をめざしています。

## 本通筋 商店街 街んなかギヤラを開設

本通筋商店街振興組合は三月三日、各店舗に絵や写真を飾る「街んなかギヤラ」を開設しました。

同ギヤラリーは、商店街を訪れる人にさまざまな作品を見ながら買い物を楽しんでもらおうと、企画されたものです。

この日の展示は、「鉄道の町として栄えた昔の写真展」。空き店舗を利用した「街んなかギヤラリーインフォーメーション」や商店街二十六店の店頭には、SL



頭の前や店昔の写真やSLの展示は、窓の風景が飾られました

や鳥栖駅、農村風景、鳥栖を訪れた名士など、大正時代から現代までの写真約百点が飾られました。訪れた人たちは足を止め

て、「駅前の町並みがいぶん様変わりした」「こんな建物があったね」など、なつかしそくに話していました。同商店街振興組合では各店舗に飾る写真や絵画、書などの作品を募集しています。詳しくは同事務局(☎83・3648)へ。

## 「さが」食と農 “サポーター”交流会 試食などで地元農業への理解深める

鳥栖市や三養基郡、久留米市から募集した「さが」食と農“サポーター”や農家、農業関係者ら約八十人が参加して二月二十八日、さが東部農協鳥栖基山中支所で交流会が開かれました。農業や農村への理解を深めてもらおうと、「さが農業・農村ふれあい運動鳥栖三養基地域推進支部」が開いたものです。

二コースに分かれてアスパラガスハウスと養父町の集出荷施設を見学した参加者は、農産物の生産状況や

同支所三階の会場中央には、鳥栖・三養基地区で生産されたトマトやアスパラガス、イチゴ、ホワイトマッシュのほか、あすばらワイン、味噌、水車米などを展示。参加者は「こんな調理法もあるのね」などと話しながら、地元でとれた野菜を使ったサラダや



地元産の野菜料理を試食する“食と農”サポーター

白和え、天ぷらなどを試食していました。

農林事務所の担当者が、食糧自給率や米麦・野菜、畜産物の生産量などを解説すると、参加者は熱心に耳を傾けていました。



## 「さが22流域育樹祭」市民の森 緑の少年団ら、枝打ちなどを体験

環境を守る森林への理解を深めようと三月三日、全国育樹祭記念イベント「さが22流域育樹祭」が市民の森で開かれました。

市民の森入り口で行われた森林教室では、樹木医の山口和行さんがスギヤヒノ

キなどの幼木を手に、樹木の生育条件などを話したほか、森林の自然環境に対する効用や下草刈り、枝打ち、間伐などの必要性を強調。「有明海の魚を育てるためには、山を育て、きれいな水を流さなければならない」と述べました。

この後、参加者は河川プール西側の市民の森へ移動。鳥栖農林事務所の職員らが、チェーンソーや自動枝打ち機で除伐、枝打ちなどを実演したほか、高さ約二メートルのイロハモミジの植え方を指導。参加者は、除伐やイロハモミジ二十五本の植樹をしたほか、枝打ち用ノコを使い、慣れない手つきで枝打ちをしていました。

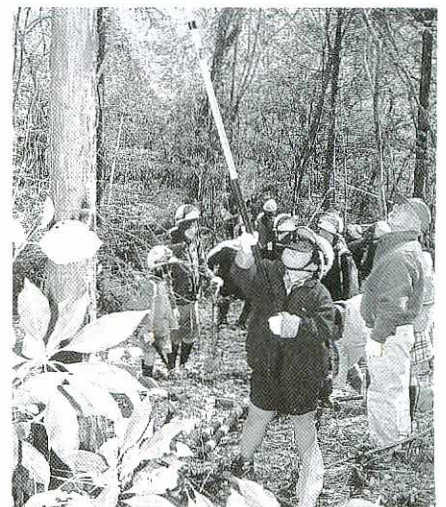

枝打ち用ノコを使い、市民の森で枝打ちを体験する参加者



の東「あすばらワイン」が受賞を喜ぶ、原啓次部長

## 優良ふるさと食品中央コンクール 新製品『あすばらワイン』に会長賞

農林水産省  
など主催

農林水産省などが主催する平成十三年度の「優良ふるさと食品中央コンクール」で、さが東部農協の「あすばらワイン」が(財)食品産業センター会長賞を受賞しました。

同コンクールは、全国各地のすぐれた「ふるさと食品」を四部門に分けて選出するものです。「あすばらワイン」は新製品開発部門

で同賞に選ばれ、三月十二日、千葉の幕張メッセで表彰を受けました。

同農協の原啓次部長は「さらに販路を拡大し、日本一のアスパラガス産地をめざして頑張りたい」と意気込みを語りました。

## 弁当・総菜などの製造販売

## ポオトデリカが商工団地に進出

食品製造業の(株)ポオトデリカトオカツ(本社神戸市)が鳥栖商工団地に新工場を建設することになり、二月二十八日、市役所

で進出協定の調印式が行われました。式には牟田市長や同社の反田喜久雄会長らが出席して、協定書を交わしました。

同社は平成七年六月に設立。神戸や東大阪、福井に工場があり、コンビニエンスストア向けの食品を製造・販売しています。

事業計画によると、全漁連が所有する酒井西町の敷地の一部約四千七百平方メートルに、鉄骨造り一部二階建て約三千三百平方メートルの工場を建設。二十四時間体制で調理パンや弁当、総菜を製造し、九州・山口八県のコンビニエンスストア「ファミリーマート」約七百五十店舗に配送します。

同社の反田会長は「地域の食材で作った製品を地域の人に食べてもらい、優良企業として市民権を確保したい」と述べました。

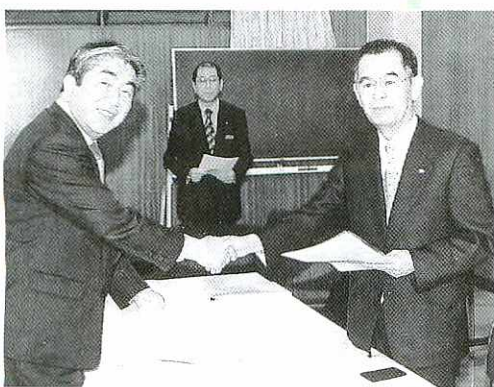

進出協定書の調印を終え、握手をかわす反田会長(右)と牟田市長



## 「ジュニアマイスター・ゴールド」に認定

半田祐一さん(鳥栖工高3年、藤木町)

今年二月、二年生として県内で初めて全国工業高校長協会から、「ジュニアマイスター・ゴールド」に認定されました。



ジュニアマイスター制度は、工業高校生の学習の励みにしようと平成十三年度に同協会が創設。さまざまな資格取得や大会成績など

をポイント化して、三十点で「シルバー」、四十五点で「ゴールド」に認定するものです。

電子機械科の半田君は、これまで二種危険物取扱者や第二種電気工事士、難関とされる工事

担任者デジタル一種など、八種の資格を取得。岐阜県で開かれた全国高校ロボット競技大会への出場などで、四十七ポイントを獲得しました。

高校生でも資格を取れることを入学後に知り、補習を受けたたり専門の参考書で独学するなど、資格取得に

## あんひと こんひと

116

意欲を燃やしてきました。今回、県内高校でジュニアマイスターに認定された生徒のうち、約半数の二十一人が同校の生徒です。指導に当たる山崎顕治教諭は、「改めて本校生徒の意欲に驚きました。自分の将来のために多くの生徒に資格取得に挑戦してほしい」と期待をかけます。「将来は、立ち上がった走り走ったりできる二足歩行ロボットや、周囲の状況を判断しながら走行する自動車の電子回路を設計する技術者になりたいですね」

## 遠き、にありて

お便り  
コーナー

『ゆつたりとした休日を楽しんでいます』

川崎市多摩区 遠藤すま子さん(51歳)

(旧姓 桑原)

結婚とともに鳥栖を離れて二十数年。夫の転勤で三、四年毎に転居を繰り返してきましたが、ようやく交通の便も良く自然豊かな多摩川の近くに居を定めました。転校の連続で大変だった。

子どもたちも成長し、今春には末の子も就職です。社会と何かしら関わって

いたいと思ひ、適度な緊張感のある仕事に就いていますが、週末に帰ってくる夫の単身赴任を契機に、休日



が変わりました。家族皆で家事を分担し、夫との時間を大切に過ごすようになってきました。

それに、これまでの外出

先は、共通の趣味である美術館巡りやコンサートだったのが、最近では散歩を兼ねて植物公園や歴史的な場所へ出かけることが多くなりました。

た。つまり、新しいものへの好奇心を満たす所から、その場所を触媒に自分たちを見つめ直し、ゆつくりとした時間を楽しむ所へ変わ

## 定住所 三 ままぶ

民生部福祉事務所母子児童係 吉田 誠子



母子児童係では、保育所入所の受け付けや乳幼児医療費の助成、児童手当など各種手当の支給を担当しています。そのほかに母子家庭等の相談も行っています。お問い合わせには、ていねいに説明できるように心がけています。お気軽にご相談ください。

つてきたように感じます。今、お気に入り、アジサイで有名な鎌倉の明月院です。梅雨時のしっとりとした雨の中、紅葉の舞い落ちる中での散策は、なんとも贅沢な時間です。

若いころには見い出せなかったこのような心落ちつける美しい所が、鳥栖にもきつとあるはず。次回の帰省時の楽しみにしたいと思います。



## 「春よ来い」

今日から新年度である。季節やこよみ、人生、それぞれに「節目」がある。それらは大変に素晴らしいことであり、また、有り難いことでもある。

元旦や四月一日にして、も、新しい気持ちになれる。そのことは社会においても有意義なことである。社会のサイクルに節目があるから、人はそれを機に変える。

今日から新年度である。季節やこよみ、人生、それぞれに「節目」がある。それらは大変に素晴らしいことであり、また、有り難いことでもある。

元旦や四月一日にして、も、新しい気持ちになれる。そのことは社会においても有意義なことである。社会のサイクルに節目があるから、人はそれを機に変える。

今日から新年度である。季節やこよみ、人生、それぞれに「節目」がある。それらは大変に素晴らしいことであり、また、有り難いことでもある。

元旦や四月一日にして、も、新しい気持ちになれる。そのことは社会においても有意義なことである。社会のサイクルに節目があるから、人はそれを機に変える。

今日から新年度である。季節やこよみ、人生、それぞれに「節目」がある。それらは大変に素晴らしいことであり、また、有り難いことでもある。

元旦や四月一日にして、も、新しい気持ちになれる。そのことは社会においても有意義なことである。社会のサイクルに節目があるから、人はそれを機に変える。

今日から新年度である。季節やこよみ、人生、それぞれに「節目」がある。それらは大変に素晴らしいことであり、また、有り難いことでもある。

元旦や四月一日にして、も、新しい気持ちになれる。そのことは社会においても有意義なことである。社会のサイクルに節目があるから、人はそれを機に変える。

二十九チームが参加して開かれた第五十四回鳥栖市少年野球春季大会は三月十七日、市民球場で準決勝と決勝が行われ、決勝で真木町が中央区を4-3で下し、初優勝を飾りました。

決勝は、準決勝で今泉町を3-2で下した中央区と山浦町を2-1で制した真

高根君の本塁打で2点を返し同点に。四回裏にも橋口君の二塁打や篠原君の三塁打などで2点を追加しました。

中央区は六回表、二死後、立石君の四球をきっかけに有家君の三遊間安打で一点を返しますが、追撃もここまで。真木町が1点差で逃げきり、初



初優勝した真木町チーム

## Viva! ビバ スポーツ (128)

### 少年野球春季大会 真木町が初優勝

木町が対戦。一回表、中央区は榊君の左中間を抜く三塁打と敵失で1点先制。二回表にも寺下君の安打や岡本君の送りバントで1点を追加。

しかし、三回裏、真木町の高田君は二塁打を放つと、すかさず三盗。

優勝を飾りました。真木町の山口富士夫監督(46歳)は、「今大会は守りのミスが少なく練習の成果が十分に出た。『頑張ればできる』という今日の喜びを、いつまでも忘れないでほしい」と述べました。

## さわやかさん (108)

布津原幼稚園は昭和四十四年、蔵上町で開園。十一人の職員で百八十八人の園児のお世話をしています。

私は年長さん三十一人を担任。園児が毎日元気に登園し、「おはよう」とあいさつする姿を見るのが、一番うれしいですね。子ども

の成長が見え、やりがいを感じます。園児一人ひとりが楽しく過ごせるよう、声かけをしたり、体の具合に気を配っています。

鳥栖では、田んぼで遊ぶ子どもを見かけなくなりました。のびのび遊べる自然環境を残してほしいですね。

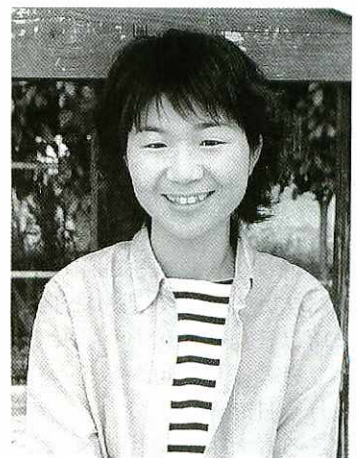

布津原幼稚園勤務

内田陽子さん  
(25歳、萱方町)



# 『鳥栖市民証』を発行します

## 5月1日<sup>か</sup>ら受け付け、発行は郵送

市では15歳以上の希望者に、市民であることを証明する「鳥栖市民証」を発行します。

詳しくは市民課市民係  
(☎85・3581)へ。

### 「市民証」の用途

- ①住所や氏名を明らかにしたいとき
- ②印鑑登録時に本人を確認する証明として
- ③はいかい高齢者の迷い札代わりに

④75歳以上の人は「市内バス無料乗車証」に交付対象者

対象 ●住民基本台帳または外国人登録原票に登録されている15歳以上の市民

### 手続きの方法

申請者 ●必ず本人が申請してください。代理人は不可  
申請日 ●5月1日から  
申請場所 ●市民課。ただし、75歳以上の人は福祉事務所

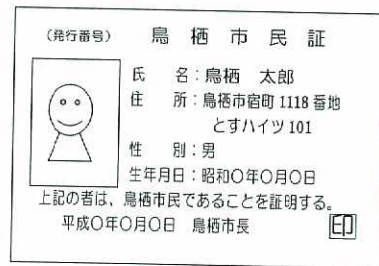

持ってくるもの ●①6カ月以内に撮影した正面上半身写真(4・5cm×3・5cm) ●パスポート用と同じサイズ

## 75歳以上高齢者の『鳥栖市民証』市内バス「無料乗車証」と兼用

75歳以上の人の「鳥栖市民証」は、バスの無料乗車証を兼ねており、今年6月1日から次の市内4路線で無料乗車ができます。

- 対象路線
- ①河内線
  - ②弥生が丘線
  - ③麓線
  - ④小郡駅線

### 市民証(特別乗車証) 手続きの方法

「鳥栖市民証」は5月1日から受け付けますが、混雑回避のため、75歳以上の人は下記日程により福祉事務所まで受け付けます。ご協力をお願いします。

※市民証は6月上旬に発送の予定です。6月1日から無料乗車を希望するときは、下記日程にかかわらず、必要書類を持参のうえ5月

地区名	受付日
鳥栖地区	5月1日(水)~10日(金)
田代地区 若葉地区	5月13日(月)~17日(金)
基里地区 麓地区 旭地区	5月20日(月)~27日(月)

20日までに福祉事務所(☎85・3554)へおいでください。

ズ。写真裏面に住所氏名を記載してください)  
②運転免許証、健康保険証など本人を確認できるもの  
③手数料300円  
④郵送料(切手290円分)  
発行の方法など  
発行の方法 ●申請から2週間以内に「配達記録」で郵送します(即日交付はできません)  
市民証の規格 ●新免許証サイズ、裏面は希望により「緊急連絡先」を記載  
有効期間 ●記載内容に変更のない限り有効です。ただし、印鑑登録申請時は5年間

## クロスロードイベント情報

久留米市、小郡市、基山町のイベントコーナーです

### 将軍藤まつり

(小郡市)

樹齢600年を超える福岡県の天然記念物。境内いっばいに広がるフジの香りと長さ1メートル以上のりっぱな房は一見の価値あり。ぜひお越しください。

とき ●4月下旬から5

月6日(休)まで

ところ ●大中臣神社(西鉄端岡駅より西へ徒歩5分)

問い合わせ ●小郡市商工振興課(☎72-2111内線142)



### 日本マーチングリーグ公式大会 久留米つつじマーチ

(久留米市)

とき ●4月20日(土)・21日(日)

ところ ●久留米市中央公園(青少年科学館横)

コース ●40・20・10・5kmの4コース。久留米市や鳥栖市、北茂安町の名所を巡ります。完歩賞あり

参加料 ●一般2,000円、小学生~18歳1,000円

問い合わせ ●同実行委員会事務局(☎31-1717)

### 大興善寺つつじ園

(基山町)

「一目一万本」で、山の斜面を覆う色とりどりのつつじは絶景です。期間中はフォトコンテストも行います。

とき ●4月19日(金)から5月6日(休)まで

ところ ●大興善寺

入園料 ●大人500円、小・中学生300円

問い合わせ ●基山町経済課(☎92-7945)



# 曾根崎高田線(4月2日) 藤木地下道(3日) 開通

工事を進めていた都市計画街路・曾根崎高田線と今泉田代線の藤木地下道が、次のとおり通行できるようになりました。

詳しくは都市計画課(☎85・3602)へ。

■曾根崎高田線(全面開通)  
開通日時 4月2日(火) 午前11時

開通区間 ぐらし館東側の信号(曾根崎町)から商工センター横の信号(商工団地)まで(左図のとおり) 延長 834メートル

■藤木地下道(暫定開通)  
開通日時 4月3日(水) 午前10時

開通区間 鳥栖倉庫東側(藤木町)から近藤歯科医院横の信号(今泉町)まで

バス停「臨時に設置していた「今泉バス停」と「藤木バス停」は、4月3日から従前の場所に移します。お願い 暫定供用のため、旧藤木地下道を東西に横切る道路の一部は、引き続き通行止めとなります。ご協力をお願いします

曾根崎高田線位置図

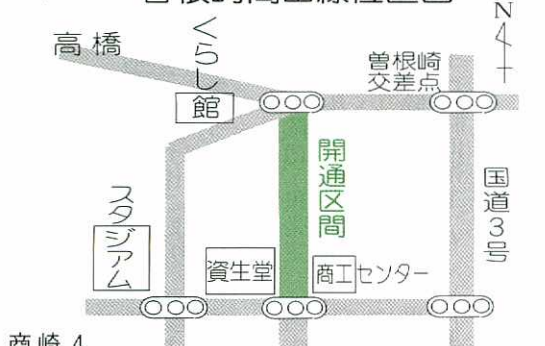

4月2日に開通する曾根崎高田線(曾根崎町から商工団地方面を望む)

## 市役所の課・係が一部変わりました

市役所の組織の見直しに伴い、課と係が4月1日から下記のとおり一部変わります。詳しくは総務課(☎85-3500)へ。

	変更前	変更後	
総務部	総務課	庶務防災係	秘書係 85-3501
		文書法制係	庶務防災係 85-3506
		職員係	文書法制係 85-3504
		選挙係	職員係 "
			選挙係 85-3507
秘書広報課	秘書係	市民相談広報係 85-3513	広報広聴課
	広報公聴係 女性政策係	女性政策国際交流係 "	
民生部	生活環境課	環境衛生係	環境衛生係 85-3561
		市民相談係 公害・交通係	環境保全係 85-3577
	市民課	整備係 市民係 国民年金係	整備係 85-3580 市民係 85-3581
保健課	健康保険係	健康保険係 85-3582	国保年金課 年金保険係 "
経済部	農林課	農政係	農政係 85-3563
		耕地係 農村環境係	農村整備係 85-3566
建設部	まちづくり推進課 新幹線対策室	まちづくり推進課 新幹線対策室	新幹線対策係 85-3572
		下水道課	下水道課 事業係 浄化センター
出納室	出納係	出納室	審査出納係 85-3593
教育委員会	文化振興課	文化振興係	文化芸術振興係 85-3645
		図書係	文化芸術振興係 図書係 85-3630

## 健康センター 健康大学を開講

保健センターでは、健康について楽しく勉強する「健康大学」を開きます。大学では生活習慣病からリハビリまで、心と体に関するさまざまな問題を取り上げます。市内居住者で、年間を通して参加できる人であれば、どんなでも参加できます。

とき	講座内容
4/11(㊦)	開講式 考えよう 鳥栖の健康! 私の健康!
5/7(㊦)	ラジオ体操の秘密(実技指導)
6/21(㊦)	歯は大切なもの~ 定期健診は受けていますか
7/11(㊦)	音楽と健康について
8/1(㊦)	生活習慣病(高脂血症、糖尿病)
9/26(㊦)	知って得するリハビリの知恵
10/30(㊦)	自分で防げる生活習慣病
11/28(㊦)	演劇における健康法(体験)
12/20(㊦)	私にもできる手工芸~ 手先の運動を楽しもう
1/23(㊦)	よくある皮膚の病気
2/14(㊦)	香りでリラックス(アロマテラピー体験)
3/12(㊦)	閉講式 お茶を囲んで座談会

市報「遠きにありて」への投稿者募集中へ。広報広聴課では、「市報とす」の「遠きにありて」欄への投稿者を募集しています。「遠きにありて」は、ふるさとを離れている鳥栖市出身者に「鳥栖の思い出」や「近況」などを投稿していただくコーナーです。投稿していただく方を紹介してください。詳しくは同課(☎85・3513)へ。



## 国民健康保険

### 擬制世帯主の変更ができます

国保制度上の世帯主（擬制世帯主）が届け出により変更できるようにになりました。

国民健康保険は、世帯主が各種届け出や保険税納付の義務を負います。そのため、社会保険に加入している世帯主（擬制世帯主）も、

世帯に国保加入者がいるときは、これらの義務を負うこととなります。

しかし、実際には擬制世帯主ではなく、国保加入者が保険税を支払っている場合もあることから、国保の世帯主を変更できるようにしました。

詳しくは国保年金課健康保険係（☎85・3582）へ。

◆世帯主変更の手続き  
届け出先 ●市国保年金課  
要件 ●世帯主（擬制世帯主）の同意が必要です。国保税を完納していない場合や国保事業の運営上支障が

ある場合は認められません

◆注意事項  
①世帯主の変更後に国保税の滞納などが生じたときは、職権で変更前の世帯主（擬制世帯主）を再度、世帯主にします

②擬制世帯主が届け出に基づき世帯主を変更した後、国保の被保険者となつたときは、その人が世帯主になります

## 保健・福祉

### 国保加入のみなさんへ

平成14年度の「鳥栖市国民健康保険被保険者証」を3月中旬に各世帯へ「配達記録」で郵送しました。まだ保険証を受け取っていない人は、国保年金課健康保険

係（☎85・3582）へ早めにご連絡ください。

なお、修学などで別に保険証が必要な人は、新年度保険証、印鑑、在学証明書などを持参ください。

### 福祉タクシ―券申請受け付け中

平成14年度福祉タクシ―利用券の申請を福祉事務所受け付けています。

## パパ撮っつ(215)



末岡浩一さん恵子さんの長男

せいや 晟 弥 くん  
(1歳、宿町)

●パパからひと言  
早く、キャッチボールしたいね。

### ヘルスメイト養成講座受講生を募集

保健センターでは、ヘルスメイト（食生活改善推進員）養成講座の受講生を募集します。男性も歓迎。講座修了後、希望者はヘルスメイトとして活動することができます。

とき ●5月から1年間

詳しくは福祉事務所高齢・障害者係（☎85・3554）へ。

対象 ●在宅の障害者で、1級または2級の身体障害者手帳かAの療育手帳をお持ちの人  
●①身体障害者手帳または療育手帳②印鑑

持ちこてるもの ●①身体障害者手帳または療育手帳②印鑑

### 精神障害者手帳などの申請窓口が市へ変更

4月から、次のようなサービスが県から市町村へ変わります。詳しくは福祉事務所高齢・障害者係（☎85・3554）へ。

- ①精神障害者保健福祉手帳の申請
- ②通院医療費公費負担申請
- ③社会復帰施設や社会適応

訓練事業などの利用相談  
④新たに創設される居宅生活支援事業（ホームヘルプ・グループホーム）

### 子育て支援センター「あそびの会」

就園前の幼児を対象に、あそびの会を開きます。

詳しくは子育て支援センター（小鳩園内 ☎84・5122）へ。

区分	とき	ところ
園庭開放	4月17日(水)	小鳩園
あひまひろば	4月24日(水)	"
子育て相談	4月17日(水)	"
工作準備の会	4月10日(水)	基里公民館

※時間は午前10時～11時半（子育て相談のみ午前9時半～正午）

## スポーツ

### 若さはつらつ教室

教育委員会では、60歳以上の人を対象に「若さはつらつ教室」を開きます。内容はダンスやレクリエ

ーション、健康講話などです。申し込みは不要。運動ができる服装で直接、会場へおいでください。

詳しくは同委員会社会体育課（☎85・3522）へ。

ところ	とき
鳥栖公民館	毎月第2・4水曜日 13:30～15:00
鳥栖北公民館	" 水曜日 10:00～11:30
田代公民館	" 金曜日 13:30～15:00
若葉公民館	毎月第1・3木曜日 "
基里公民館	" 水曜日 "
麓公民館	毎月第2・4火曜日 "
旭公民館	" 木曜日 10:00～11:30

### Ms(ミズ)フレッシユスポーツ教室

教育委員会では、市内の成人女性を対象にダンスやレクリエーション、軽スポーツなどを行う「ミズフレッシユスポーツ教室」を開きます。

詳しくは同委員会社会体育課（☎85・3522）へ。とき ●4月5日から来年度3月までの毎週金曜日、午前10時～正午  
ところ ●鳥栖勤労者総合福祉センター（曾根崎町）



目的地(テーマ)	集合日時	集合場所	定員	参加料	受付開始
三俣山(九重)「シャクナゲのお鉢巡り」	5月12日(日) 6:30	市役所玄関前	50	4,000	4月15日
朝日山周辺「野草薬草観察1」	6月2日(日) 9:30	朝日山山頂 駐車場	40	無料	5月7日
市民の森周辺「野草薬草観察2」	9月22日(日) 9:30	市民の森 駐車場	40	無料	9月2日
福智山(直方)「紅葉」	10月27日(日) 7:00	市役所玄関前	50	3,000	10月1日
久住山(九重)「冬山・樹氷」	2月2日(日) 6:30	市役所玄関前	50	4,000	1月6日

参加料 無料  
持ってくるもの 運動ができる服装、上靴など  
申し込み 当日、会場で申し込んでください  
ハイキング(登山・野草薬草) 教室  
教育委員会では、左表のとおりハイキング教室を開きます。  
参加希望者は受付開始日以降に、参加料を添えて同委員会社会体育課(☎85・3522)へ。

## 催し

### 第3回薬草を生ける展

「癒し」をテーマに、身近な薬木薬草を生ける生花展を開きます。  
とき 4月16日(火) から同29日(月)まで、午前10時～午後5時  
ところ 中富記念くすり博物館別館(神辺町)  
問い合わせ 同博物館(☎84・3334)

とき 4月18日(木) 午後6時半開演  
ところ 中央公民館  
内容 あがりえ弘虫、ヤマダトウシのパンツマイム  
問い合わせ ぽっぼわーる(☎83・7415)

「H.A.、H.A.、H.A.」  
パンツマイムショー

とき 4月18日(木) 午後6時半開演  
ところ 中央公民館  
内容 あがりえ弘虫、ヤマダトウシのパンツマイム  
問い合わせ ぽっぼわーる(☎83・7415)

## 行じですか

### 春の交通安全県民運動

市交通対策協議会では、4月6日から15日まで「春

の交通安全県民運動」を行います。

スローガン 守ろう交通ルール 高めよう交通マナー  
重点事項 ①子どもと高齢者の交通事故防止 ②飲酒運転等悪質・危険な運転の追放 ③シートベルトとチャイルドシートの着用の徹底  
具体的活動 サガン鳥栖ホームゲームの観客らへ黄色い羽根を配布▽駅前駐輪場での指導、チラシ配布▽幼

稚園などでの交通安全教室の開催

### 4月のよろず相談

とき 4月10日(水) 24日(水) 午前9時半～午後3時半(24日は午前10時) ところ 市役所2階第1会議室  
内容 心配ごと相談、交通事故相談、法律相談など。  
24日は交通事故相談と法律相談のみ。弁護士との法律相

談は午後1時からで、事前に予約が必要です  
問い合わせ 広報広聴課市民相談広報係(☎85・3513)

### 市報の朗読テープ 無料配布します

「朗読ボランティア・ゆかり会」では、市報とすなわを朗読したテープを作製し、無料で配布しています。  
希望者は鳥栖市社会福祉

協議会(☎85・3555)へ。  
本を無料配布します  
市立図書館では、市民を対象に除籍された本や雑誌を無料配布します。  
詳しくは同館(☎85・3630)へ。  
とき 4月13日(土) 14日(日) 午前10時～午後5時  
ところ 市立図書館

### 三種混合(百日せき・ジフテリア・破傷風) 予防接種

問い合わせ: すこやかセンター(保健センター☎36650)へ

三種混合予防接種を次のとおり実施します。

◎対象者と受け方  
1期: [初回] 生後3カ月から7歳6カ月未満の間に3～8週間隔で3回 [追加] 初回接種終了後1年から1年半経過後、7歳6カ月未満の間に1回

◎実施期間=年間を通して実施  
◎申し込み=直接、下記の医療機関へお申し込みください

医療機関	所在地	電話	実施曜日	実施時間
有吉医院	宿町	☎3526	月～金曜日	14:00～16:00
石田医院	古賀町	☎2722		15:00～17:00
はらだ内科胃腸科	鎗田町	☎1515		14:00～17:00
今村病院	轟木町	☎5550		
野下医院	曾根崎町	☎2082		
権藤医院	田代上町	☎2978		
すがい小児科	神辺町	☎7020		14:00～15:00
やましたクリニック	原古賀町	☎5511		14:30～16:30
前山医院	宿町	☎0005		
宮崎医院	東町	☎2083		
古賀医院	原古賀町	☎3457	9:00～18:00	
武田内科	村田町	☎1011	月～金曜日	16:00～18:00
古賀内科医院	宿町	☎3204	土曜日	12:00～13:00
すぎやま内科胃腸科	神辺町	☎7785	月曜日	13:00～16:00
ひよし小児科	宿町	☎2677	水・金曜日	15:00～17:00
玄々堂内科	宿町	☎2677	火曜日	15:00～16:30
斎藤内科医院	曾根崎町	☎2151	火・木曜日	14:00～16:00
斎藤内科医院	東町	☎2016	15:30～17:00	
名取医院	儀徳町	☎8008	月・火・水・金曜日	15:00～17:00
大園内科医院	萱方町	☎8888	16:00～18:00	
高尾医院	京町	☎2328	火・水・木曜日	10:00～12:00
三輪堂医院	元町	☎2281	14:00～15:00	
むらかみ小児科	古野町	☎2450	火・水・木・金曜日	14:00～16:00
じゅんせんせいの こども総合クリニック	下野町	☎2333	火～金曜日	14:00～14:30
				10:00～11:00
				14:00～18:00



# HOT INFORMATION

## 募集

### 国税専門官(大卒程度)

受験資格 ①昭和50年4月2日～同56年4月1日生まれ②昭和56年4月2日以降生まれで大学卒業(来年3月卒業見込者含む)

受付期間 5月9日まで  
1次試験 6月16日、福岡大学七隈校舎  
問い合わせ 鳥栖税務署総務課 (☎82・2185)

### 託児サービススタッフ

地域振興財団では、サガン鳥栖公式戦開催時に乳幼児を預かるスタッフを募集します。

対象 保育士有資格者  
勤務時間 1回5時間

### 献血にご協力を

4月18日(木)午前9時半～午後3時半、鳥栖市役所前広場。鳥栖養基ライオンズクラブでは、献血運動を推進しています。皆様のご協力をお願いします。詳しくは同クラブ事務局(☎82-1149)へ。

### 鳥栖市長杯子供相撲大会参加者を募集

4月28日(日)午前9時、市民相撲場。小学生の団体戦(学年別5人編成)と個人戦(学年別)で参加制限なし。小学4、5、6年の個人戦優勝者は、7月に東京で開かれる「わんぱく子供相撲大会」に派遣。申し込みは4月19日までに豊増または山下(市下水道課内 ☎85-3542)へ。

### 「花見を楽しんで」目達原駐屯地を開放

4月7日(日)までの午前9時～午後8時、花見のために駐屯地を開放します。詳しくは同駐屯地広報班(☎0952-52-2161)へ。

### ポリテクセンター佐賀 6月期受講生を募集

再就職希望者を対象に、オフィスワーク事務科と建築情報オペレーション科の生徒を募集します。いずれもパソコンを操作。訓練期間3カ月。6月6日入所。申し込みは5月10日までにポリテクセンター佐賀(☎0952-24-4231)へ。

### 初心者アーチェリー教室 会員を募集

4月から7月までの土・日曜日午前10時～午後4時(1回2時間)、鳥栖市民アーチェリー場。小学校高学年以上を対象に会員を募集中。会費3,000円。申し込みは山本(☎84-7467)へ。

(土・日あり、夜間あり)。試合開始2時間前から試合終了後1時間まで  
時給 950円  
申し込み 同財団(☎81・1360)へ

### 「鳥の日行事」参加者

第14回「鳥の日」行事の参加者を募集します。

とき 5月12日(日)午前8時

ところ 朝日山

内容 キジの放鳥とバードウォッチング

定員 50人  
申し込み 電話で農林課(☎85・3563)へ

### 花の写真作品

「花の日」行事に展示する花の写真を募集します。

規格 カラープリント四つ切り(組写真を除く)

応募方法 作品の裏面に撮影場所、撮影年月日(1年以内)、住所、氏名、電話番号を明記のうえ、5月10日までに都市計画課公園緑化係(☎85・3603)へご持参ください

### 「ヤングネットワーク・ウイング九州」

募集人員 ①班長 30歳以上35歳未満(男女各1人)  
②一般団員 20歳以上30歳未満(男女各14人)

内容 8月17日から25日まで、ソウル、北京、西安にホームステイし交流

参加費 7万3000円(班長は免除)。ほかに事前研修費などが必要

募集説明会 ①4月19日(金)午後6時半、市中央公民館  
問い合わせ 県児童青少年課(☎0952・25・7055)

### 青年海外協力隊

募集説明会を開きます。開始時刻はいずれも午後6時半。詳しくは国際協力事業団九州国際センター(☎093・671・8349)HP <http://www.jica.go.jp/>へ。

訪問先 北京・上海  
申し込み 5月15日までに市広報聴課(☎85・3513)へ。用紙は同課に用意しています

青年海外協力隊・日系社会青年ボランティア  
①4月22日(月)、久留米市役所  
②4月26日(金)、アバンセ(佐賀市)  
③5月14日(火)、アバンセ

### シニア海外ボランティア

①4月26日(金)、アバンセ  
②5月7日(火)、アバンセ  
クロス福岡

パッチワーク教室受講生  
とき 5月9日・16日・23日・30日・6月6日・13日・20日・27日(計8回、いずれも水曜日)、午後7時～9時

ところ サンメッセ鳥栖

内容 バッグ、小物など  
受講料 無料(ただし、材料費5000円)  
申し込み 4月21日からサンメッセ鳥栖(☎84・2121)へ

青年海外協力隊・日系社会青年ボランティア  
①4月22日(月)、久留米市役所  
②4月26日(金)、アバンセ(佐賀市)  
③5月14日(火)、アバンセ

### シニア海外ボランティア

①4月26日(金)、アバンセ  
②5月7日(火)、アバンセ  
クロス福岡

パッチワーク教室受講生  
とき 5月9日・16日・23日・30日・6月6日・13日・20日・27日(計8回、いずれも水曜日)、午後7時～9時

ところ サンメッセ鳥栖

内容 バッグ、小物など  
受講料 無料(ただし、材料費5000円)  
申し込み 4月21日からサンメッセ鳥栖(☎84・2121)へ

## 高齢者就職情報

高齢者職業相談室では職業紹介や雇用相談を行っており、現在、次のような求人申し込みがあつてます。詳しくは同相談室(☎85・3556)へ。

◎電化製品修理(酒井西町) : 年齢不問、時給670円

◎送迎要員(基山町) : 40～65歳、時給950～1200円

◎接客要員(柚比町) : 18～55歳、15万～22万円

◎タクシー乗務員(基山町) : 23～58歳、17万5000円

◎調理補助員(神辺町) : 年齢不問、時給650～700円

◎商品仕分、事務(佐賀市) : 年齢不問、時給630円





## 劇的な今季初勝利



決勝ゴールが決まり歓喜に沸くスタンド

四月は、川崎フロンターレ、湘南ベルマーレ、アビスパ福岡との試合が鳥栖スタジアムで行われます。みなさんの大きな声援をお願いします。

サガン鳥栖は三月十七日、鳥栖スタジアムでモンテディオ山形と対戦し、一〇で今季初勝利を手にしました。成績は一勝一分け一敗となり、十二チーム中五位につけています。柱谷監督率いる山形は、昨年のJ2三位の強敵。前半はFW森田選手やMF矢部選手がシュートを放ち、見せ場をつくりませんが、得

点には結びつきませんでした。三月三日の開幕戦で大宮アルディージャと引き分け、ホーム初戦でセレッソ大阪に惜敗したサガン鳥栖。「いいゲームが続いていたが、結果が出なかった。今日のゲームは内容の良さだけではなく、結果を出したかった」という副島監督の気持ちに、選手は好プレーで応えました。後半、山形の猛攻をしのいだサガン鳥栖は、終了間際にMF矢部選手が相手のボールを奪い、FW小石選手にパス、最後は森田選手が右足でシュートを決めました。総立ちになった観衆は、最後までねばり強く戦ったイレブンを拍手や歓声で讃えました。

前号に続き、基山町専念寺に伝えられている、筑紫氏の位牌について紹介します。

## 中世山城と筑紫氏

Vol.118 筑紫氏と寺社 その九

前号に続き、基山町専念寺に伝えられている、筑紫氏の位牌について紹介します。

祥山院殿筑紫掃部頭正門心傑良傳大居士

慶雲院殿筑紫右衛門太夫重門重阿弥陀仏

岩泉院殿筑紫能登守尚門心水源喜大居士

法泉院殿筑紫左衛門太夫奥門池性喜西大居士

心光院殿筑紫孫次郎法性源得大居士

合わせて十三名にのほ

明治二十七年(一八九四)

年、「タカジアスターゼ」がアメリカのパーク・デイビス社から発売されました。



米国の製薬会社から販売された「タカジアスターゼ」の薬瓶(中富記念くすり博物館収蔵品)

ります。これら牌銘に記された人々は、筑紫本家に連なる人々で、系図と照合すれば、以下のような関係になります。

筑紫氏の当主は、岩泉

院殿(筑紫尚門) ↓ 貞松院殿(筑紫満門) ↓ 慈眼院殿(筑紫秀門) ↓ 祥山院殿(筑紫正門) ↓ 天徳院殿(筑紫惟門) ↓ 道光院殿(筑紫広門)と受け継がれており、このうち満門から正門までは親子、正門と惟門は兄弟、惟門と広門

英語のラベルの張られた小さな薬瓶は、まぎれもなくアメリカ製ですが、発明したのは高峰譲吉です。彼が酒づくりに不可欠な麴の中にジアスターゼ(消化酵素)を発見したことで製品化されたのが、「タカジアスターゼ」という強力消化薬です。

高峰の「高」が薬品名に用いられ

は親子という関係が明らかになっていきます。それぞれ勝尾城最後の当主が広門で、十六世紀後半、十七世紀前半、先代の惟門が十六世紀中頃、兄の正門が十六世紀中頃、その親秀門が十六世紀前半、満門が十五世紀後半、十六世紀前半、尚門が十五世紀中頃、後半に活躍した人であることが知られています。

このほか系譜が明らかな分では、至徳院殿(筑紫輝門)が秀門の養子(正門の義兄)、靈岩院殿(筑紫春門)が広門の弟に当たります。また、貞松院殿(筑紫満門)が勝尾城に入城した初代であり、筑紫氏が鳥栖を拠点に戦国大名として発展していく基礎を築いた人物といわれています。



専念寺(基山町)に伝わる筑紫輝門の位牌

ていますが、「タカ」とはギリシヤ語で「最高」という意味も持っています。日本では、明治三十二(一八九九)年から独占的に輸入を行っていた三共商店(現在の三共)が大正三(一九一四)年、国内に工場を建設し製造販売しています。タカジアスターゼが高峰

VOL.146 ● タカジアスターゼ

消えゆく民具 【売薬用具編】



# 鳥栖の弥生時代 — その2 —

今回は、鳥栖北部地域の通称「柚比遺跡群」と呼ばれる地区を中心に紹介します。

柚比町や今町、永吉町、

田代本町周辺の高中段段丘にはたくさんさんの遺跡があり、弥生時代前期（今から約二三〇〇〜二一〇〇年前）には、八ツ並金丸遺跡、今町岸田遺跡（以上今町）などの稲作定着期に所在した大規模な集落が確認され

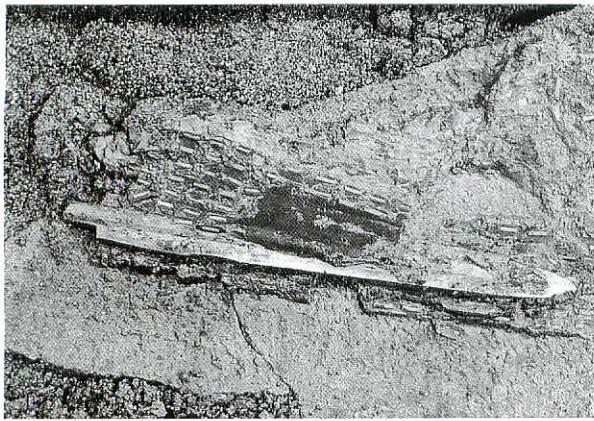

玉で飾った銅剣の鞘（赤漆玉鈿装鞘 銅剣・国重要文化財）

ています。また、住居のほかに貯蔵穴といわれるフラスコ状に掘られた食べ物などを保存する穴倉なども多数出土しています。

中期前半期（約二一〇〇〜二〇〇〇年前）には、有力者の墓地とともにマツリに使われたと思われる日本最大級の大型建物跡を柚比本村遺跡（柚比町）で確認。ここからは、黒い漆に赤い漆を重ね塗りした上に、長

方形の薄い小さな碧玉（薄緑色の石）を並べた「赤漆玉鈿装鞘銅剣」が、日本ですべて初めて出土しました。

また、青銅製の剣が七本確認されています。この時期になると、集落とともに墓が急激に増加しますが、北部九州では、主に甕棺墓が使用され、鳥栖地域

でも柚比梅坂遺跡や安永田遺跡（以上柚比町）から数多く出土しています。

「柚比遺跡群」からだけでも現在、約千五百基以上が確認されており、この中には銅剣や鉄鏃（矢じり）が刺さったままの人骨や首のない人骨なども見られ、当時、何らかの争いがあったものと推測されます。

中期後半（約一九〇〇年前）には、安永田遺跡から銅鐸をはじめとする青銅器を作る工房集落が確認されています。多くの類型類が出土しており、これらは国重要文化財に指定され、安永田遺跡は国史跡になっています。

周辺の大久保遺跡や平原遺跡、前田遺跡（以上柚比町）からも鋳造型類が出土。また、本行遺跡（江島町）からは多数の鋳造型や青銅器を確認しており、当時の鳥栖地域は最

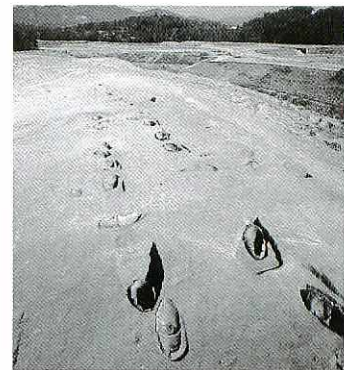

規則正しく埋葬された墓（柚比梅坂遺跡）

後の技術を持った地域であることが分かります。

後期（約一九〇〇〜一七〇〇年前）になると、この地区は遺跡数が激減し、遺跡の中心は現在の市街地に移動しているようです。しかし、平原遺跡（柚比町）からは、後期の環濠集落が確認されています。

DISCOVER TOSU Vol. 57

## ふるさと再発見

— とす学事始め —

## FBS杯 高校サッカーチャンピオン大会

第9回FBS杯高校サッカーチャンピオン大会が4月5日から7日までの3日間、鳥栖市や福岡市、小郡市など9会場で開かれます。

大会には全国の強豪16校が出場。市内では5日に予選リーグが行われ、以下の対戦があります。ぜひご覧ください。

詳しくは、市地域振興財団（☎81-1360）へ。

日時	会場	対戦カード
4月5日	10:00	福岡第一 vs 岐阜工業
	11:20	市北部グラウンド 国 見 vs 盛岡商業
	14:00	星 稜 vs 福岡第一
	11:00	鳥栖スタジアム 大 分 vs 前橋育英
	15:00	盛岡商業 vs 大 分
	15:00	市陸上競技場 国 見 vs 前橋育英

人 口	平成14年3月1日現在 ( ) 内は前月比		
総 数	男	女	世帯数
60,796(+35)	29,272(+25)	31,524(+10)	21,186(+28)

### 4月の納税

固定資産税（1期分） 納期限●4月30日

### 水道の修繕

鳥栖市管工事協同組合 ☎84-2500

●水道の修繕はすべて上記へお申し込みください

鳥栖市ホームページ <http://www.saganet.ne.jp/tosu/>  
市への提言・意見 FAX (83) 3310