

市報

とす

今号の内容

CONTENTS

合併協議会からの離脱を決定…… 2



財政公表…… 4

市制50周年記念市民大運動会…… 7

衆議院議員総選挙…… 12

長崎街道まつり…… 13

市村自然塾九州・塾生を募集…… //

田代太田古墳を一般公開…… 18



豊年満作を願う伝統の舞

秋晴れの10月19日、蔵上町の老松神社で県重要無形民俗文化財の「御田舞」が行われました。約1300年の伝統がある「御田舞」は、田作りの所作を芸能化した豊作祈願の舞。古式ゆかしい衣装を着た少年ら60人が舞を披露すると、境内は厳かな雰囲気になりました。

11

平成15年 第985

1日号

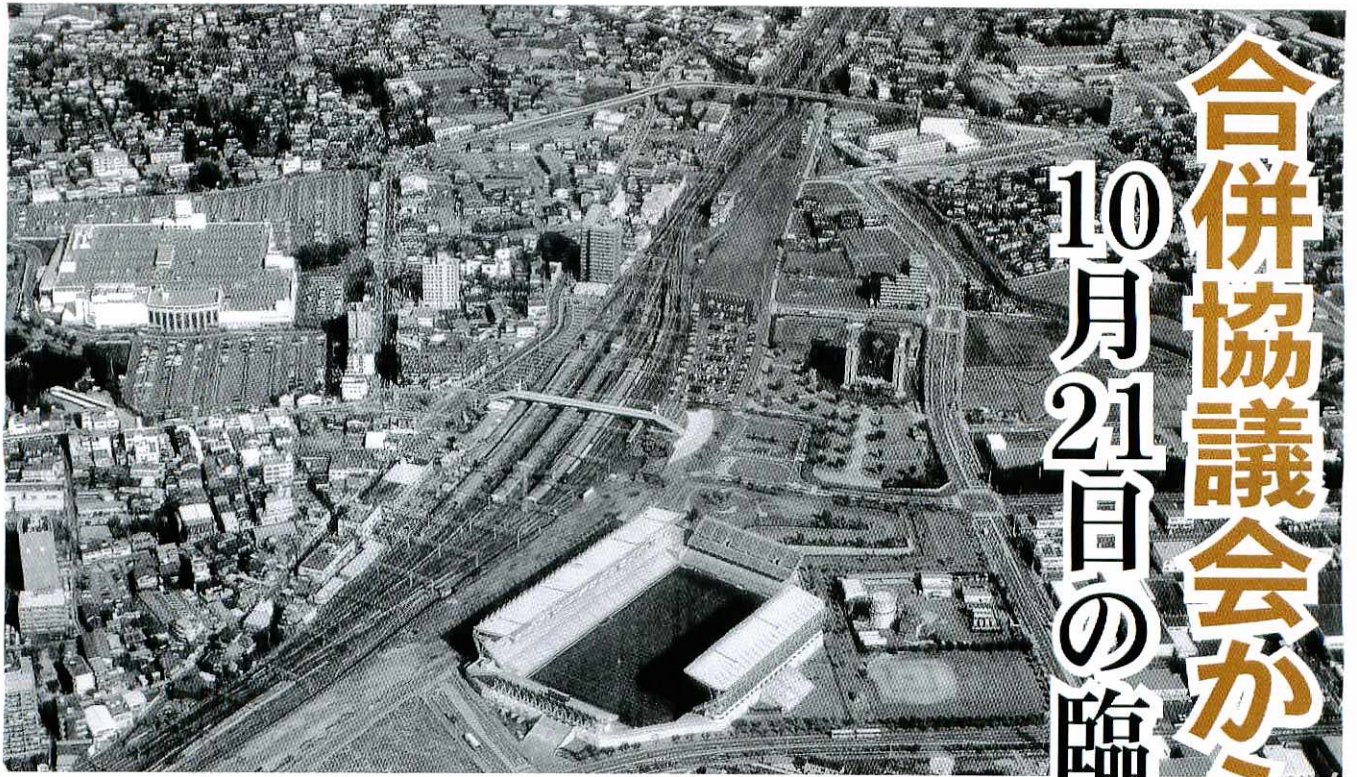

合併協議会からの離脱を決定 10月21日の臨時議会で可決

鳥栖市は九月二十六日に開かれた第九回佐賀東部合併協議会において、都市計画問題で他の三町（中原町、北茂安町、三根町）と同一歩調がとれず、同協議会から離脱することを表明しました。

十月二十一日には鳥栖市議会臨時会が開かれ、同協議会から鳥栖市が離脱し、三町により存続する議案を可決。三町の臨時議会が開かれ、それぞれで可決されると鳥栖市の離脱が正式に決定します。

詳しくは、市企画情報課（☎85・3511）へ。
なお、都市計画問題の資料、合併協議会での質疑内容など詳しくは、鳥栖市（<http://www.saganet.ne.jp/tosu/>）および佐賀東部合併協議会（<http://www.sagatoubu.jp/>）のホームページをご覧ください。

なぜ、佐賀東部合併協議会から 離脱したのか

佐賀東部合併協議会は、昨年十二月に設立。これまでに九回の協議会が開かれ、四十九の合併協定項目のうち、新市の事務所の位置や地方税の取り扱いなど十一項目が確認されました。合併協定項目の内、一市三町で土地利用規制などが大きく異なる『都市計画の取り扱い』については、新市を建設する場合、



鳥栖市が離脱を表明した第9回佐賀東部合併協議会の様子（9月26日、鳥栖スタジアム）

重要な協議事項となるため、六月から協議をお願いしました。鳥栖市としては、これまでの三十年に及ぶ都市計画の線引きによる本市の発展の成果を踏まえ、新市のまちづくりを進める上では新市誕生時から共通のランドデザインを持つ必要があると考え、合併時に線引きを行うことを提案しました。

この提案に三町の理解を求めるとともに、都市計画の基礎調査と住民説明を行い、一定の方向性をつくっていただくよう、お願いしてきました。

鳥栖市の提案後、合併協議会

鳥栖市が提案した都市計画調整案

凡 例	
都市計画区域	■
線引き	—
市街化区域	■
市街化調整区域	■
行政境界	---

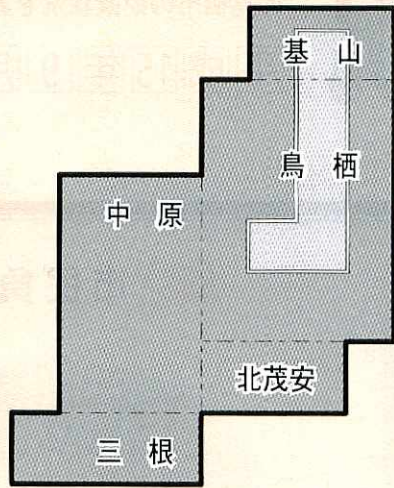

特 徴

- ☆集中的な社会資本整備が可能
- ☆計画的土地利用ができる
- ☆行政方針が一体的である
- ☆コンパクトシティ構想が実現できる
- ☆土地利用の柔軟性に欠ける場合が発生する

現状における課題

鳥栖市は区域区分（線引き）を含め、都市計画区域の指定を行っています。中原町、三根

町は都市計画区域の指定を行っていません。

北茂安町は都市計画区域の指定を行っていますが、区域区分（線引き）を行っておらず、土地利用規制などにおいて、本市と

争点となった都市計画問題

について

の専門部会、幹事会、首長会議で協議を重ねましたが、調整が難航。九月議会での三町の考えは、鳥栖市が提案している内容と大きく異なりました。

今後、この問題について鳥栖市と三町の溝が埋められること
は非常に厳しい状況となり、市民の合併に対する理解を得ることは困難と判断。
鳥栖市は、九月二十六日の第九回佐賀東部合併協議会で、同協議会から離脱することを表明しました。

鳥栖市の考え

は大きく異なる状況です。

一市三町が合併し、新市を建設する場合、都市計画は、地域の特性に合った土地利用を進めるために、保全すべき地域や開発すべき地域などを区分する都市形成の根幹となるものです。

鳥栖市としては厳しい財政状況の中で、計画的な土地利用、拠点都市集中型のまちづくりなど、計画的・集中的な公共投資が重要だと考えました。そのためには合併時に新市の全域を都市計画区域に指定するとともに、線引きを行い、当面三町を市街化調整区域にする必要があると主張してきました。

鳥栖市は、この都市計画の線引きによって土地利用規制と集中的な市街地の整備などを進めてきた結果、全国的に高い評価を受けています。区域区分は、今日まで鳥栖市が進めてきたまちづくりの原点です。

このようなことから、新市誕生時の住民間の不公平感や混乱を未然に防ぐためにも、新市誕生時までに、都市計画問題が整理されていないと、市民の合併に対する合意は非常に厳しいものになると判断しました。

3町の考え

◎広域的な地域の均衡ある発展と特色を生かしたまちづくりを目指し、地域が一体となる都市計画の策定が必要。

◎都市計画の策定は新市建設計画を踏まえ、住民の理解を得る手法で行うことが基本。

◎北茂安町は直ちに調整区域として区域区分することは極めて困難。

◎新市誕生後、基礎調査を行い、並行して住民に説明を行うべきで、調整には三年から五年の期間が必要。

おわびします

■新市名称募集の取り扱い
一市三町の新市名称募集には二千件を超える多数の応募をいただき、ありがとうございます。

■市町村合併市民説明会
新市建設計画の具体的な施策の内容や水道料金、地方税など合併協議会で確認した合併協定項目の具体的な内容を説明する予定でした第二回目の市民説明会は、中止させていただきます。

■市町村合併は今後も推進されていくものであり、合併を行わない場合の問題や今後の市政執行の方針・対応など、皆さまに説明する機会を設けたいと考えております。詳しい日程、会場などは後日、お知らせします。

◎都市計画の取り扱いは協定項目の一つ。

ことばの説明

都市計画…都市全体や身近にあるまちを将来どのようにしていきたいかを具体的に考え、まとめた計画。

区域区分（線引き）…無秩序に市街地が広がらないように一定のルールに基づいて建築等を制限。開発を促進する地域（市街化区域）と保全すべき地域（市街化調整区域）に区分します。

予算の執行状況

平成15年4月1日から同年9月30日までの鳥栖市の財政状況をお知らせします。

平成15年9月30日現在

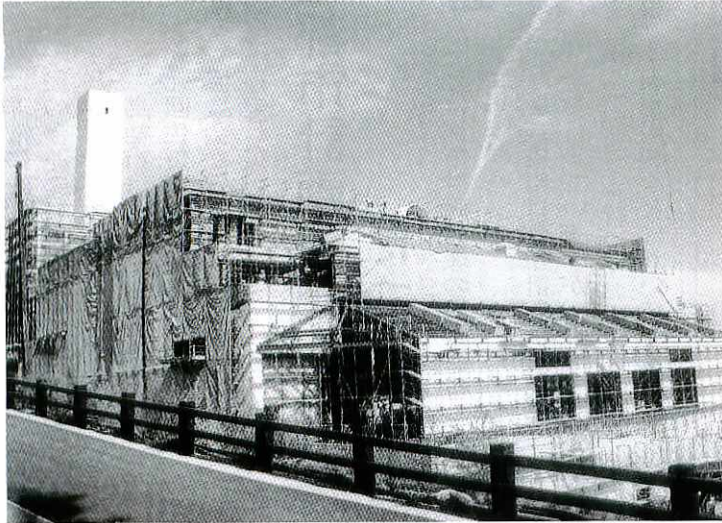

建設が進む広域ごみ処理施設（中原町）

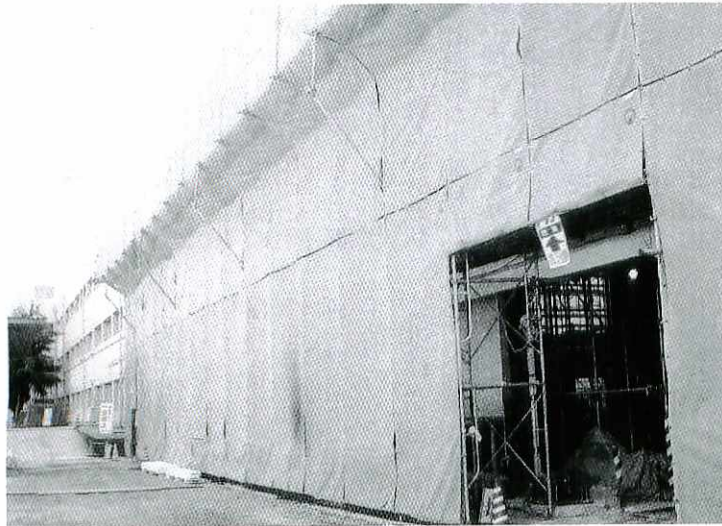

大規模改造中の鳥栖中体育館

市民負担

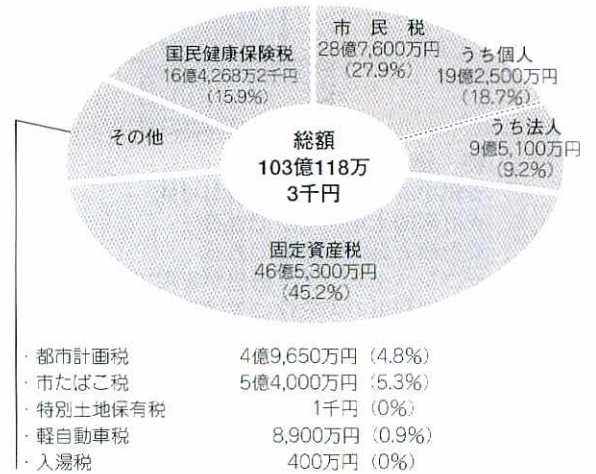

◎1世帯・1人当たり◎

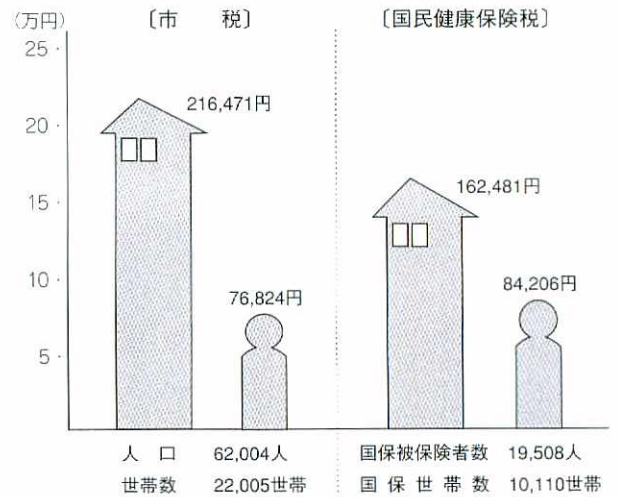

市有財産

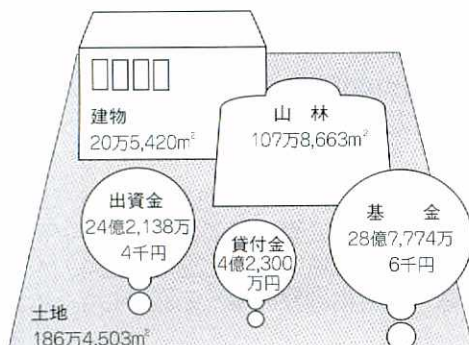

一時借入金

一般会計	0円
特別会計 国民健康保険	1億5千万円
老人保健	1億円
下水道	0円
農業集落排水	0円
鳥栖駅東土地区画整理	0円

市 債

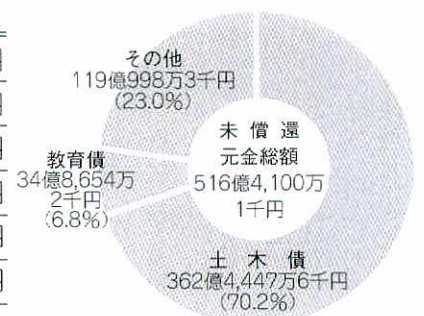

収入と支出

	[歳入] 予算額	収入済額	(%) 収入率	[歳出] 予算額	支出済額	(%) 執行率
一 一般会計	194億2,848万5千円	91億2,196万8千円	47.0	194億2,848万5千円	88億8,124万2千円	45.7
特別会計						
国民健康保険	49億6,836万3千円	19億6,123万3千円	39.5	49億6,836万3千円	22億5,539万5千円	45.4
老人保健	63億9,047万9千円	24億8,098万5千円	38.8	63億9,047万9千円	29億8,693万7千円	46.7
下水道	33億6,376万5千円	11億5,204万2千円	34.2	33億6,376万5千円	11億4,282万3千円	34.0
農業集落排水	1億7,556万3千円	8,383万7千円	47.8	1億7,556万3千円	7,823万2千円	44.6
鳥栖駅東土地区画整理	3億5,632万5千円	3億5,381万5千円	99.3	3億5,632万5千円	2億1,196万円	59.5
水道事業						
収益的収支	12億5,834万1千円	5億8,219万4千円	46.3	12億1,040万円	2億8,414万7千円	23.5
資本的収支	1億2,399万7千円	2,366万6千円	19.1	6億6,916万2千円	1億9,836万1千円	29.6

◎ 一般会計 ◎



平成15年度上期の一般会計予算は、194億円となり、前年同期と比較すると5億円(2.7%)の増となりました。

その主な内容(前年同期との比較)として歳入では、市税が2億円(2.7%)の減、国・県支出金が2億円(7.0%)の増、地方交付税が法人市民税の落ち込みにより1億円(6.2%)の増、市債が臨時財政対策債の倍増により6億円(52.1%)の増などとなっています。

歳出では、民生費が3億円(7.3%)の増、衛生費が広域ごみ処理施設負担金などで3億円(15.7%)の増、土木費が公園事業の減少などで2億円(5.4%)の減、教育費が鳥栖中学校体育館の改修などで2億円(12.0%)の増などとなりました。

予算の規模は昨年より増加しましたが、市税や使用料などの自主財源は3億円(2.5%)の減となり、歳入に占める割合は昨年より3.2ポイント落ちて58.8%となりました。

主な事業

- 鳥栖地区広域市町村圏組合(介護保険)負担金…………… 3億769万2千円
- 休日救急医療センター管理運営経費…………… 1,035万5千円
- ごみ減量化対策経費…………… 6,950万9千円
- ごみ収集事業…………… 3億3,951万3千円
- 塵芥焼却場管理運営経費…………… 3億1,778万7千円
- 鳥栖・三養基西部環境施設組合負担金…………… 7億1,427万8千円
- 緊急雇用(市単独)対策事業…………… 1,076万8千円
- とりごえ荘・やまびこ山荘管理運営経費…………… 6,135万7千円
- 地方バス路線維持費補助事業…………… 4,000万円
- 道路舗装・側溝等工事…………… 1億5,700万円
- 防衛施設周辺整備事業…………… 1億7,779万円
- 道路新設改良事業…………… 1億5,233万8千円
- 公園事業…………… 1億6,352万円
- 街路事業…………… 3億370万円
- 既設公営住宅改善事業…………… 1億948万3千円
- 鳥栖中学校体育館大規模改造事業…………… 2億円
- 旭公民館大規模改修事業…………… 3,000万円
- 体育施設営繕工事…………… 5,150万円
- 地方債繰上償還金…………… 8,773万6千円
- 公共下水道事業…………… 18億7,181万円
- 農業集落排水事業…………… 4,045万9千円
- 鳥栖駅東土地区画整理事業…………… 3,873万8千円

地区の意地とプライドをかけて



さあ! 頼むわよ!



もう〜
どこいくの〜

「市制50周年記念市民大運動会」が陸上競技場で開かれ、延べ二千三百人が十九の競技に参加しました。この日は朝から、時折小雨が降るあいにくの天気でしたが、元気がっぱいの参加者たちの熱気に押されたのか、午後からは雨も上がり、予定どおりに競技が進められました。結果は総得点百九十三点で、鳥栖地区が優勝を飾りました。

主な競技の成績は次のとおりです。(○内は順位)

- ▼総合 ①鳥栖 ②田代 ③麓
- ▼小学生リレー(女) ①鳥栖北 ②基里 ③麓
- ▼小学生リレー(男) ①鳥栖 ②若葉 ③麓
- ▼大縄跳び耐久競争 ①田代 ②麓 ③旭
- ▼ピンつり競争 ①麓 ②旭 ③田代
- ▼終わりよければすべて良し ①鳥栖 ②麓 ③旭
- ▼小学生混合リレー ①鳥栖北 ②鳥栖 ③基里
- ▼年齢別混合リレー ①基里 ②鳥栖 ③田代



ウルトラクイズで優勝
江内田充君(田代本町)



ジャンケン大会で優勝
明神千尋さん(村田町)



選手宣誓をした
運本博記さん(秋葉町)



リレー競技で抜群の強さを発揮。見事、総合優勝に輝いた鳥栖地区選手団。次回は連覇をねらう

九州新幹線筑後川橋梁工事安全祈願祭 鹿児島ルート最長の橋 工事着手



平成二十五年の全線開通を
めざす九州新幹線鹿児島ルー
ト（博多～鹿児島中央間）の
「筑後川橋梁下部工事安全祈願
祭」が下野町の工事現場近く
で行われました。

牟田秀敏・鳥栖市長や江藤
守國・久留米市長をはじめ地
元関係者ら約二百人が出席。
神事では、牟田市長ら七人が
くわ入れを行い、工事の無事
を祈りました。

今回の筑後川橋梁の工事は、

工事の安全を祈願し、くわ入れを行う牟田市長ら

川の水面からの高さ約
二十メートルになる橋脚
部分八本の下部を作るも
ので、総工費は九億二千
万円。市内の九州新幹線
に関する工事としては筑
紫トンネルに次ぐ大型工
事です。

建設業者三社による企
業体が今年三月に受注し、
平成十八年三月の完成を
目指して、すでに仮設工
事が始まっています。

筑後川を挟み鳥栖市下
野町から久留米市京町に
架かる全長四百五十五メー
ルの筑後川橋梁は、完成する
と九州新幹線・鹿児島ルー
トでは最長の橋となります。

牟田市長は出席者を前に、
「九州新幹線の建設事業は、鳥
栖市を九州陸上交通の要衝と
して、さらに発展させるため
の必要不可欠な事業です。今
回の筑後川橋梁が、新たな地
域交流の懸け橋となることを
期待しています」と述べまし
た。

ま ち の 話 題

TOPIC NEWS



10/4・5

受刑者の暮らしを市民に紹介

「第十七回麓矯正展」が麓
刑務所で開かれ、二日間約
二千人が訪れました。九州の
各刑務所で受刑者が作った木
工品や陶芸、家具など約三千
点を即売。受刑者の書道・絵
画作品も展示されました。

また、今回初めて刑務所内
の見学が行われ、厳重に管理
された塀の中の食堂や浴室な
どの施設を、多くの市民が神
妙な面持ちで眺めていました。



9/25

磨き上げた消防技術を競う

「第十七回屋内消火栓操法
大会」第八回消火器消火競技
大会」が佐賀競馬場で行われ、
鳥栖・三養基地区内の事業所
などから約百人が出場して消
防技術を競いました。

屋内消火栓操法（女子の部）
は一チーム二人で行われ、こ
の日は十チームが参加。出場
者は大きな掛け声と素早い動
きでホースをつなぎ、五m先
の標的に放水しました。

見つけよう 幸せのクローバー

とすの「未来図」を募集 鳥栖の風景・風習の写真

市では、市制50周年記念事業として、「とすの50年後の姿を描こう！」をテーマに「未来のとす」をイメージした絵画作品を募集します。

また、50年後の未来まで残したい四季折々の「鳥栖の表情」を撮影した風景、風習などの写真を募集して写真コンテストを開きます。

なお、いずれについても応募作品は返却せず、作品に関する一切の権利は鳥栖市に帰属します。

詳しくは、企画情報課（〒841-8511 鳥栖市宿町1118番地 ☎85-3511）へ。

【未来図コンクール】

対象者 ● 小学生以上の市内居住者、在学者

募集期間 ● 12月31日まで（当日消印有効）

応募条件 ● ①画材は自由（絵の具、色鉛筆、クレヨン、CGなど）②画用紙四つ切サイズ（CGはA3サイズで可）を使用し、募集テーマに即した作品

応募方法 ● ①応募作品の裏面に住所、氏名、年齢（学校名・学年）、連絡先を明記した紙を張り付けてください②応募作品は企画情報課へ郵送、または持参してください

表彰 ● 最優秀賞（賞金3万円・副賞）…1点▽優秀賞（賞金1万円・副賞）…小学生の部、中学生の部、高校生の部、大学生・一般の部の部門ごとに各1点▽佳作（賞金5千円・副賞）…同じく部門ごとに各5点（ただし、高校生以下の方の入賞は同額の図書券となります）

【写真コンテスト】

募集期間 ● 来年3月31日まで（当日消印有効）

応募条件 ● ①提出作品は2Lサイズの写真。入賞した作品については後日、ネガまたはポジフィルム、デジタルカメラであればデータの入ったフロッピー、CD-ROMなどを提出してください②作品は未発表のものに限ります

応募方法 ● ①応募作品に住所・氏名・年齢・連絡先および作品の簡単な説明（50字程度）を記入した紙を添付してください②応募作品は企画情報課へ郵送、または持参してください

表彰 ● 最優秀賞（賞金5万円・副賞）…1点、優秀賞（賞金3万円・副賞）…1点、佳作（賞金5千円・副賞）…48点（ただし、高校生以下の方の入賞は同額の図書券となります）

10/8

園田英樹さんが後輩にエール



人気脚本家で市立図書館名誉館長の園田英樹さんが、母校の田代中学校で講演会と「物語の作り方」をテーマにした特別授業を行いました。

講演では、初恋の話、カンニングをしたときの話など学生時代の思い出を交えながら「具体的なイメージを持って人生を歩めば、夢はきつと実現する」と、四百四十一人の後輩たちにエールを送りました。



10/9

中学生が事業所などで武者修行



生徒たちに仕事の厳しさを実際に体験させようと市内の中学校では、事業所などで職場体験を行いました。

市長秘書を体験したのは鳥栖中二年の飛松由紀さん（鎗田町）と原南美さん（真木町）。事務の手伝いやお客さまにお茶を出すなど、初めての「仕事」に少々戸惑い気味でしたが、「秘書ってかっこいい」と二人は目を輝かせました。

市内の中学校の教壇に立つ

ジェフリー・コさん(22歳、カナダ)
レジーナ・フィッツパトリックさん(26歳、アイルランド)

ジェフリー・コさんとレジーナ・フィッツパトリックさんは、ALIT(外国語指導助手)として今年八月に来日後、市内の中学校の



レジーナさん(左)とジェフリーさん(右)

教壇に立っています。

カナダ出身のジェフリー

さんは、基里中学校で英語の指導にあたっています。

「日本語はまだ勉強中で

すが、授業以外にも放課後のクラブ活動中の生徒たちとコミュニケーションをとるようにしています」

身長百九十センチメートルで、スポーツ全般が得意

のジェフリーさんは日本の文化にも興味

があり、「日本の文化・人を理解するために、もともと日本語を勉強

して話せるようになりた

い」と話します。

「鳥栖は自然も多く、とても好きなまちです」と印象を語るアイルランド出身

のレジーナさんは、田代中学校に勤務しています。

あんひと

こんひと

135

大学ではアイルランドの歴史を学び、そのなかでアイルランドと日本の類似点を調べました。

「日本には伝統と新しさ

があります。日本文化を学ぶために、今は書道と太鼓

を習っています

すが、太鼓をたたいたら腕が筋肉痛になってしまいま

した」と笑顔で話します。

チャレンジ精神旺盛な新ALITの二人は、子どもたちに英語や自国の文化を教

える一方で、日本語や日本文化についての知識を深めたいと意欲的です。

遠きにありて

[30]

お便りコーナー

『映画草子』

神奈川県横浜市

古澤敏文さん(44歳)

自分には創作の仕事があつていふと思ひ、鳥栖高校卒業後、直ぐに東京へ出ました。そして、いつの間にか映画プロデューサーになつていました。

職業柄、海外や地方で撮



影する機会があり、その土地の文化や自然と出会つて大きな感銘を受けることがあります。

そして、自分の生まれ育つた鳥栖での原体験と比較している自分に気づかされ

ち、山々の源泉に産業廃棄物が捨てられている実情を見るにつけ、悲しい気持ちになります。

私は映画や映像には、単なる娯楽的要素以外に大きな影響力があることを知っています。

これらが平和や健康や環境復興に間接的に役立てばと考え、各地で映画塾を立ち上げた経験から、仕事の合間を縫って横浜の小中

学生やNPOに映像制作を教えています。最近、有名な俳優が趣旨に賛同してくれ、その運動は徐々に大きな波紋となり広がっています。

でも本当は、自分の故郷への思いがそうさせているのでしよう。自分の故郷で映画をプロデュースすること。それが私の当面の夢なのかも知れません。

よい、スタート!

定住所 ままぶ

建設部下水道課庶務係

福元 智明



庶務係では、下水道事業の啓発、公共下水道および農業集落排水施設使用料などに関する事務を担当しています。

下水道は、快適な生活と自然環境の保護に欠かせない施設です。住みよいまちづくりのため、皆さまのご協力をお願いします。

鳥栖市民合唱団



今年の四月で創立六周年を迎えた鳥栖市民合唱団は、団員約六十人の混声合唱団です。
市内では以前「九響と歌う会」が毎年開かれていましたが、会の中止を機に参加者が中心となって団員を募り、結成しました。
文化会館で行う月二回の練習には、市内や三養基郡、福岡県からも練習に参加。

龍谷短期大学の小林旭さんの指導で、午後七時半から二時間ほど練習します。
今年は大きな舞台ばかりを経験しました。九月には21世紀さが国際音楽祭でハンガリーの音楽家と共演。十月には吉井町で開かれた合唱祭に出演しました。
團伊玖磨作曲の合唱組曲「筑後川」や郷土の音楽家・故陶山聰さんの曲など

レパートリーは多数。吉井町の合唱祭では、実行委員会のリクエストに応じて陶山さんの「とりんすとりんす鳥栖のまち」、「月夜の高原」、「鳥栖賛歌フィナーレ」の三曲を披露しました。
皆さんもいっしょに歌いませんか。合唱団では男女の団員を募集中です。お問い合わせは、紹介者の牛島さん(☎82・7391)へ。



高松宮賜杯第四十七回全日本軟式野球大会が十月十日から十三日の四日間、鳥栖市民球場など県内六会場で開催、全国十一プロツクの厳しい予選を勝ち抜いた三十二チームが熱戦を繰り広げました。
軟式野球の底辺拡大などを目的に昭和三十二年に始

球場で福岡県代表のウインズジャパンと対戦。試合は初回、エースピッチャーの制球が定まらず、四球を連発。エラーなどを重ね、ノーヒットで三点を与えました。続く二回も一死二・三塁からホームランを浴び三点を献上。この日は打線の方も



来年は県代表を目指す「鳥栖球友クラブ」

Viva!ビバ
スポーツ (147)

全日本軟式野球大会
選手豪が佐賀に集結

まった同大会は、佐賀県では初めての開催。出場三十二チーム中、四チームは県内のチームで、県代表の佐賀研栄板金クラブのほか、開催地代表として市内の鳥栖球友クラブなどが出場しました。
鳥栖球友クラブは初戦を十月十一日、鳥栖市民

湿りがちで結局、〇対七で敗れました。
同クラブの磯野博幸監督(37歳、真木町)は「大きな大会ということでチーム全体が浮き足立っていた。もっと練習して、来年は県代表として出場したいですね」と早くも来年に向けての意気込みを語りました。

会社で見つけた
さわやかさん #127

鉄道・運輸機構鳥栖建設所では、九州新幹線鹿児島ルートのうち、博多〜久留米駅手前(筑後川)までの鉄道施設の建設などを行っています。
職員は十五人で、私は昨年三月に入所してから、事務全般を担当しています。

職場では、事務の仕事はもちろん、和気あいあいとした職場の雰囲気も大切に、「明るく元気よく」を心がけています。
平成二十五年に九州新幹線が全線開通したら、新幹線「つばめ」に乗って鹿児島まで行ってみたいですね。



鉄道・運輸機構 鳥栖建設所勤務

原 香織さん
(19歳、久留米市)

衆議院議員総選挙

投票日は11月9日(日)

衆議院議員総選挙と最高裁判所裁判官国民審査が、11月9日(日)行われます。

投票時間は午前7時から午後8時まで。大切な一票を無駄にせず、明るい選挙をしましょう。

投票所は左表のとおりです。自分の投票所を確かめてください。

なお、開票は同日午後9時15分から市民体育館で行います。

選挙に関する問い合わせは、市選挙管理委員会事務局(☎85・3507)へ。

【1】投票できる人

昭和58年11月10日以前に生まれた人で、今年の7月27日までに鳥栖市に転入届

をし、引き続き10月27日現在で住所を有する人。ただし、7月8日までに転出した人は選挙人名簿から抹消されます。

【2】入場券は郵送で

投票所入場券は「郵便はがき」で送付します。入場券を受け取ったら、住所氏名、投票所などをよく確

かめて投票日当日、投票所へ忘れずに持参ください。なお、10月11日以降に市内で転居した人は前住所地の投票所で投票してください。

【3】投票の順序

今回の選挙は、最高裁判所裁判官国民審査も同時に行われますが、次の順序で投票してください。

①衆議院小選挙区選出議員選挙(うすい桃色)

候補者の氏名を記載してください。

②衆議院比例代表選出議員選挙(うすい青色)

政党名を記載してください。名簿登載者の氏名を書くこと無効となりますので注意してください。

③最高裁判所裁判官国民審査(白色)

罷免させたい裁判官に×印を記載してください。

【4】不在者投票

投票日に、仕事や病気、レジャーなどの事情で投票所へ行けことができないと見込まれる人は、前もって不在者投票が

できます。不在者投票のできる期間は次のとおりです。

とき 11月8日(土)まで、午前8時半～午後8時。

ただし、最高裁判所裁判官国民審査は、11月2日(日)からです。

ところ 市役所1階第2会議室

持ってくるもの 入場券(すでにお手元に届いている場合) ※印鑑は必要ありません。

【5】郵便による不在者投票

身体に重度の障害のある次の人は、自宅で郵便による不在者投票ができます。

(一) 身体障害者手帳の交付を受けた人で、①両下肢、体幹、移動機能の障害の程度が一・二級の人②心臓、腎臓、呼吸器、ぼうこう、直腸、小腸の障害の程度が一・三級の人

(二) 戦傷病者手帳の交付を受けた人で、両下肢、体幹、移動機能の障害の程度が特別項症から第二項症までの人

なお、郵便による不在者投票には「郵便投票証明書」が必要です。この証明書を添えて、投票日の4日前までに投票用紙の請求をしてください。この制度に該当すると思われる人は、早めに選挙管理委員会へ問い合わせてください。

交通安全指導員を委嘱

市は、10月8日付で交通安全指導員(麓地区)を、金沢一さん(56歳、養父町)に委嘱しました。市内7地区で現在、59人が委嘱を受けています。



金沢一さん

同指導員の任期は2年で、園児や児童の通園・通学時の街頭指導や交通安全教室への協力など、市民への交通安全思想の普及や交通事故防止のために活動しています。

投票所一覧表

投票区	投票所	対象地区
1	鳥栖北公民館	本鳥栖町・古野町・鎗田町・土井町・神辺合町
2	本町公民館	本町・大正町
3	秋葉町公民館	秋葉町・本通町・京町・東町
4	鳥栖公民館	藤木町・今泉町・南部団地・真木町・鉄道寮・つばさ鳥栖
5	鳥栖小学校体育館	轟木町・元町
6	高田町公民館	高田町・安楽寺町・水屋町
7	田代公民館	田代昌町・田代新町・田代上町・田代外町・田代外町住宅・田代大官町・田代本町・永吉町・今町・相比町・弥生が丘1～8丁目
8	神辺町公民館	神辺町・加藤田町
9	野苺集荷集センター	河内町
10	若葉コミュニティセンター	萱万町・古賀町・古賀団地・浅井町・柳団地・虹が丘町
11	基里小学校体育館	普根崎町・飯田町・原町
12	酒井西町公民館	酒井西町・酒井東町
13	姫方町公民館	姫方町・幡崎町
14	桜町公民館	桜町・松原町
15	鳥栖市役所	宿町・布津原町・事業団宿舍
16	養父町公民館	蔵上町・蔵上1～4丁目・養父町・牛原町
17	麓小学校体育館	山浦町・桜ヶ丘町・山都町・原古賀町・原古賀町住宅・九千部学園
18	平田町公民館	平田町・真心の園・立石町(栈敷の一部を除く)・一本杉住宅
19	江島町公民館	江島町・青葉台・三島町於保里
20	村田町公民館	村田町・西新町・村田新町・競馬場団地・立石町(栈敷の一部)
21	旭老人福祉センター	儀徳町・幸津町・前田町・西田町・あさひ新町
22	下野町公民館	下野町・三島町不動島・三島町田出島

長崎街道まつり 11月16日(日)

田代八坂神社・鳥栖八坂神社・轟木日子神社

鳥栖市観光協会では、鳥栖市の中心部の旧長崎街道を歩きながら、郷土の歴史や文化を再発見してもらおうと「長崎街道まつり」を開きます。詳しくは、同協会(☎83・8415)へ。

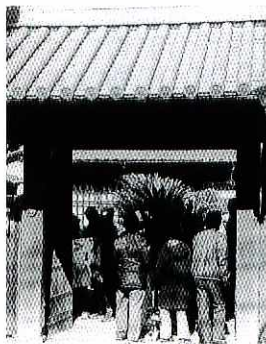

300円の藩札で通行手形(富くじ)か、お茶・お菓子付おむすびと引き換え、ふれあい秋葉祭(秋葉神社)でも使えます。富くじは午後3時から鳥栖八坂神社で抽選。無料バスあり

市村自然塾九州塾生を募集

対象 ●小学4年から中学2年までの男女各28人(来年度から女子も募集します)
活動期間 ●来年3月19日(金)から同12月5日(日)まで(隔週金曜日の夕方、日曜日の昼過ぎまでの2泊3日、18回開催)
内容 ●農作業・自然体験、ボランティア活動など
参加費 ●無料(交通費、作業用衣服などは各自負担)

応募方法 ●11月30日(日)までに次の事項を記入の上、郵送またはファクスしてください。記入事項①住所②保護者および本人の氏名③電話④性別⑤生年月日⑥来年度の学校名と学年⑦本人による参加希望理由
応募先 ●市村自然塾九州(〒841-0008 鳥栖市河内町2212-2 ☎82・5211 FAX 82・5502)

フッペル平和祈念 第9回鳥栖ピアノコンクール結果

「フッペル平和祈念第9回鳥栖ピアノコンクール」の本選が10月11日・12日に中央公民館で開かれ、7部門に106人が参加しました。
各部門の入賞者から選ばれた特別賞の受賞者は、次の皆さんです(敬称略)。
☆特別賞
【グランプリ】平原あゆみ(東京都) 【市長賞】原佐知子(ドイツ) 【東洋新薬特別賞】三亀聡子(千葉県) 【教育長賞】塩崎智子(福岡県) 【読売新聞西部本社賞】越知晴子(京都府) 【ジュニア大賞】有島京(熊本県) 【子ども大賞】小林愛実(山口県) 【フッペル賞】秋山絵里(鳥栖市)

特別養護老人ホーム ひまわりの園 来年4月開設

社会福祉法人健翔会では、ケアハウス・コスモスの園(田代本町)に併設して特別養護老人ホーム「ひまわりの園」を建設し、来年4月に開設の予定です。同ホームは南向きの全室個室。従来の大部屋制度の見直しにより、ユニットケア方式でプライバシーの保護に配慮しています。



特別養護老人ホーム「ひまわりの園」の完成予想図

リビングも設け、各グループ(8~9人)ごとに在宅での雰囲気大切にしながら家庭的な介護を行い、安心して暮らせることをモットーにしています。
入所についてのお問い合わせは、特別養護老人ホーム「ひまわりの園」開設準備室(田代本町924-1、☎84・5688)へ。

新・快適拠点 ウイングスクエア鳥栖駅東 宅地を分譲します

市では、JR鳥栖駅まで徒歩5分、10分という好立地の、駅東区域の宅地42区画(建築条件無し)を分譲中です。現地案内会を次のとおり開きますので、お気軽にお越しください。
詳しくは、まちづくり推進課(☎85・3572)へ。
とき ●11月15日・同16日、午前10時~午後5時
販売面積 ●平均79坪(70坪~101坪程度)
販売価格 ●1538万2115円から2619万5400円



良好な住環境を整備

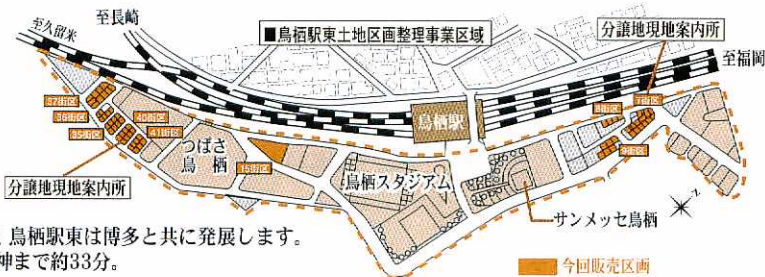

好評 宅地分譲中!

建築条件なし
全42区画
先着順受付中

車でスイスイ、JRでラクラク!鳥栖駅東は博多と共に発展します。JR博多駅まで約27分。福岡天神まで約33分。

小規模契約の希望者を登録

有効期間は平成16年8月31日まで

市では、競争入札参加資格審査申請（指名参加願）をしていない人でも、小規模な建設工事や修繕の契約ができる登録制度を実施しています。

登録申請した人は審査後、「鳥栖市小規模契約希望者登録名簿」に登録され、

市が発注する小規模契約の指名業者選定の対象になります。ただし、契約や指名を約束するものではありません。

受け付けは随時行っています。詳しくは、契約検査課（☎85・3547）へ。申請の条件①市内に主た

保健・福祉

保育所の入所申し込み

12月1日から12日まで

来年4月からの入所申し込みを12月1日（月）から12月12日（金）まで、福祉事務所および各保育所で受

け付けます。保育所は校区に限らず希望できます。現在入所中で、来年も引き続き入所を希望される方は申し込み不要です（ただし、税額証明書と各種証明書は必要です）。また、出産予定者や育児休業明けの入所希望者の申し込みも受け付けます。詳しくは、福祉事務所母子児

はいぽーず!!



菱岡英章さん佐登子さんの長女・長男

さいえ 彩絵ちゃん・だいち 大地くん
(4カ月・2歳、曾根崎町)

●両親からひと言
2人とも元気に、そして仲良く育つてね。

る事業所があり、指名参加願を提出していないこと（適法な範囲で希望業種・建設業許可の有無・経営組織・従業員数などは問いません）②市に納めなければならぬ税金の完納証明書が取れること③成年被後见人または被補佐人や破産者でないこと

の有効期間●来年8月31日まで。その後は2年ごとに改めて申請が必要です

童係（☎85・3552）へ。

保育所名	定員	所在地	保育所名	定員	所在地
小鳩園	120	本町	田代保育園	120	田代大宮町
白鳩園	105	原町	鳥栖双葉保育園	105	浅井町
下野園	45	下野町	慈光保育園	90	山浦町
いづみ園	105	藤木町	めぐみ保育園	105	村田町
鳥栖園	105	秋葉町	やよいが丘保育園	90	弥生が丘

市児童センターでは、次
あそびの教室

家族介護教室

とき●11月24日（月）午

前10時～正午

ところ●ひまわりの園デイ

サービスセンター

内容●よりよい居宅サービス利用を受けるために

参加料●無料

定員●50人

申し込み●同センター（☎

教室名	対象	11月の日程
母子のサロン	3歳以上で就園前の幼児と保護者	4日・11日・18日・25日（火） 10:00～12:00
		6日・13日・20日・27日（木）
		5日・12日・19日・26日（水） 14:00～16:00
母子の広場	幼児と保護者	5日・12日・19日・26日（水） 10:00～12:00
		7日・14日・21日・28日（金）
		4日・11日・18日・25日（火） 14:00～16:00
母子のキッズサロン	2歳以上3歳未満の幼児と保護者	6日・13日・20日・27日（木） 10:30～11:30
		12日（水） 10時より受付

☎85・3616）へ。

のようなあそびの教室を開いています。

どの教室も自由参加で参加無料です。詳しくは、同センター（社会福祉会館内

クロスロードイベント情報

久留米市、小郡市、基山町のイベントコーナーです

早馬祭

（小郡市）

しめ縄を幾重にも巻いて馬の形に作った「早馬」を、若者たちが担いで駆け回ります。300年以上前から伝わる、勇壮な祭りです。

とき●11月16日（日）正午～午後4時

ところ●隼鷹神社（小郡市横隈）・横隈集落

問い合わせ●小郡市観光協会（☎72-4008）

第14回

くるめ耳納北麓自然市（久留米市）

とき●11月22日（土）午後5時半～同8時半、23日（日）午前10時～午後4時。ハゼ並木のライトアップ

プはいずれの日も、午後5時半～同10時
ところ●久留米市緑花流通センター（久留米市山本町）
内容●22日＝ステージイベントや出店など▽23日＝耳納北麓特産品バザール、ステージイベント、ちびっこ広場、出店、耳納北麓の名所をめぐる巡回バス
問い合わせ●くるめ耳納北麓自然市実行委員会事務局（☎47-3919）

ハートフルミュージカル ミスターズー

（基山町）

ダンスを通じて芽生えた、人形と人間の心の交流を描いたハートフルなミュージカルです。

とき●11月18日（火）午後6時半開場、同7時開演

ところ●基山町民会館大ホール

入場料●大人1,500円、高校生以下1,000円

チケット取扱所●有岡書店、基山町立図書館、油屋基

山店、基山町民会館

問い合わせ●基山町民会館（☎92-1211）

84・5737)へ

子育て支援センター「あそびの会」

就園前の幼児を対象に、あそびの会を開きます。時間はいつでも午前10時から11時半までです。

詳しくは子育て支援センター(小鳩園内)84・5122)へ。

園庭開放 (おひさまひろば)		いないいないばあひろば	
とき	ところ	とき	ところ
11月5日(水)	小鳩園	11月13日(木)	田代公民館
8日・15日(土)	小鳩園	11月14日(金)	鳥栖北公民館
11月6日(木)	やまびけ丘保育園	11月17日(月)	旭老人センター
11月12日(水)	下野園	11月18日(火)	基里公民館
11月19日(水)	白鳩園	11月20日(木)	麓公民館
11月26日(水)	いづみ園	11月21日(金)	鳥栖公民館

親子ふれあい研修会

とき 11月16日(日) 午前9時半

ところ 武雄市文化会館

水道

水道メーターを取り替えます

水道課では計量法に基づき、8年の有効期限に達する水道メーターを取り替えます。

◎メーターボックスの上の物を置かないでください。また、メーターボックス付近の草や木を切っておいてください。

◎メーターを取り替える間、水は出ません。ご了承ください。

◎取り替え月の水道料金の水量と検針のお知らせの水量が異なる場合があります。11月の日程は次のとおりです。詳しくは水道課(85・3538)へ。

12日(水) 酒井西町、酒井東町、立石町、一本杉住宅、西田町、前田町

13日(木) 秋葉町、大正町、鎗田町、神辺合町、田代本町、袖比町、今町、神辺町、古賀町、加藤田町、水屋町、牛原町、山都町、江島町

14日(金) 田代新町、村田

町 17日(月) 南部団地、姫方町、幸津町

20日(木) 曾根崎町、蔵上町、蔵上2丁目、4丁目

講座

エコクッキング教室

市と市米消費拡大推進連絡協議会、市環境保全協議会では「お米を使ったクリスマス料理」をテーマにエコクッキング教室を開きます。受講無料。

とき 12月11日(木) 午前9時半～午後1時半

ところ 保健センター 定員 20人(先着順) 持ちてくるもの エプロン、三角巾

申し込み 生活環境課環境保全係(85・3577)へ

鳥栖の町づくりと歴史・文化講座

とき 11月15日(土) 午後1時半

ところ 中央公民館3階研修室

内容 第7回講座「中世

の村と町の姿②(室町～戦国時代)」

講師 高尾平良さん(市文化財保護審議会委員) その他 参加無料、申し込み不要

問い合わせ 教育委員会生涯学習課(85・3695)

とき 11月15日(土) 午後1時半～同3時半

ところ 市社会福祉会館(元町) 演題 家族とその絆(きずな)と絆(ほど)し

講師 木原すみ子九州龍谷短期大学助教授

受講料 無料 申し込み 同大学教務係(85・1121)へ

絵画教室

とき 11月22日・同29日・12月6日・同20日・1月17日・2月7日・同21日・3月6日(いずれも土曜日) 午前10時～正午

ところ 市児童センター(市社会福祉会館内)

対象 小学1年生から同3年生まで 定員 16人

内容 絵手紙など 材料費 200円(8回分) 申し込み 往復はがきに住所、氏名、学校名、学年、保護者名、電話番号を記入の上、11月15日までに市児童センター(〒84110051鳥栖市元町1228-1)85・3616)へ。

応募多数の場合は抽選し、11月19日までに通知します

フラワーアレンジメント教室

とき 11月15日・同29日・12月13日・同27日(いずれも土曜日) 午後7時～同9時

ところ サンメッセ鳥栖 定員 24人(先着順)

内容 部屋飾りアレンジ、クリスマスリース、クリスマスアレンジ、新春アレンジ

講師 秀島律子さん 受講料 無料(ただし材料費として1万2000円が必要) 持ちてくるもの 園芸用はさみ、ペンチ

申し込み 11月8日(土) 午前9時以降に、サンメッセ鳥栖(84・2121)へ

申し込み 11月8日(土) 午前9時以降に、サンメッセ鳥栖(84・2121)へ

「存じ」ですか

旭公民館の臨時休館

旭公民館は、改修工事に伴い、12月1日から28日まで臨時休館します。利用者の皆さまには休館中ご迷惑をおかけしますが、ご理解をお願いします。

なお、来年1月4日から通常どおり開館します。

詳しくは、市教育委員会生涯学習課（☎85・3694）へ。

住宅需要実態調査にご協力を

平成15年住宅需要実態調査が12月1日現在で行われます。調査は住宅とその周りの住環境などの実態を把

■第3回鳥栖市サッカーフェスティバル

11月16日（日）午前9時半～、鳥栖スタジアム。園児サッカー大会、PK合戦、エキシビジョンゲーム。入場無料、どなたでも自由に観覧できます。詳しくは、市サッカー協会事務局・高尾（☎83-2537）へ。

■園芸作品展示会

11月15日（土）・同16日（日）午前10時～午後4時、市立図書館。鳥栖蘭香会、鳥栖万年青同好会、鳥栖盆栽会の3団体が丹精をこめて育てた寒蘭や万年青、盆栽などの作品を展示します。お誘い合わせのうえ、ご観賞ください。詳しくは古賀平次郎（☎82-0055）へ。

■写友「四季」写真展

11月5日（水）から13日（木）、午前10時～午後6時、市立図書館。6日・10日は休館日。5日は午前11時から、13日は午後4時まで。入場無料。四季折々の風景・行事・動植物などの写真約60点を展示。詳しくは紫村義行（☎83-7306）へ。

■経営安定セミナー

11月7日（金）午後2時～同4時、鳥栖商工会議所。内容は「危ない会社の見分け方と債権回収の実践対策」受講料など詳しくは、鳥栖商工会議所（☎83-3121）へ。

■労福協チャリティー映画まつり

11月22日（土）、中央公民館。上映作品は「戦場のピアニスト」。午後2時～と午後6時～の2回上映。定員408人（先着順）。入場無料ですが、入り口で募金をお願いします。集まった金は福祉施設に寄付。詳しくは鳥栖三養基地区労働者福祉協議会（☎82-3100）へ。

握するもので、全国約10万世帯が対象です。11月下旬から調査員が皆さんのお宅に伺いますので、ご協力をお願いします。詳しくは、市建設課建築係（☎85・3599）へ。

秋の火災予防運動

11月9日（日）から同15日（土）までの7日間、全国一斉に秋の火災予防運動が行われます。

「その油断 火から炎へ 災いへ」をスローガンに、鳥栖・三養基地区消防事務組合と鳥栖市消防団では期間中、午後9時にサイレンや警鐘を鳴らして火災への注意を促すとともに、市内を巡視して警戒・指導にあたります。

皆さんのご協力をお願いします。

千年草減肥香茶は飲食しないでください

（株）富士製菓が販売した「千年草減肥香茶」に、下剤と同程度のD-ソルビトール（糖アルコール）が含まれていることがこのほど明らかになりました。

飲食すると下痢などを引き起こす場合がありますので、絶対に飲食しないでください。

詳しくは県生活衛生課（☎0952・25・7077）へ。

人と企業のふれあい広場 SAGA 2003

とき ● 11月20日（木）午後1時～同4時
ところ ● マリトピア（佐賀市）
内容 ● 合同就職面接会Ⅱ

市長交際費の公表

（今年7～9月の支出状況）

区分	件数	金額(円)
弔慰	11	173,550
見舞	1	5,000
御祝	7	62,600
賛助	4	36,000
激励金	3	115,000
会費	2	12,000
接遇	5	53,597
計	33	457,747
本年度累計	69	900,760

対象は一般求職者と、大学・短大・高専・専修学校などを今春卒業した人および来春卒業予定の人▽情報提供・相談コーナー▽職業適性診断など

問い合わせ ● 雇用・能力開発機構佐賀センター（☎0952・26・9496）

雇用再生集中支援事業

国などの職業安定機関では、事業主が不良債権処理の影響によつて、離職者の

発生や出向といった雇用調整をする場合に、離職者の再就職などを支援する雇用再生集中支援事業を行っています。

主要銀行または中小・地域金融機関からの融資割合が20%以上であること、もしくはメインバンクであることが条件で、「雇用調整方針」の作成と公共職業安定所への届け出が必要で

詳しくはハローワーク鳥栖（☎82・3444）へ。

高齢者就職情報

高齢者職業相談室では、次の求人申し込みがあります。詳しくは同相談室（☎85・3556）へ。決定済みの場合もあります。

- ◎ 惣菜製造工（三根町）：18歳以上、11万852～15万4200円
- ◎ タクシー乗務員（轟木町）：25～65歳、14万8377～16万2140円
- ◎ 厨房業務（京町）：年齢不問、時給700～750円
- ◎ 警備員（中原町）：18～55歳、14万4000～16万8000円
- ◎ 訪問介護員（今泉町）：年齢不問、時給1000～1100円
- ◎ 倉庫作業員（基山町）：18～65歳、時給800円

ガッツ Guts サガン鳥栖

最後まで熱い声援を

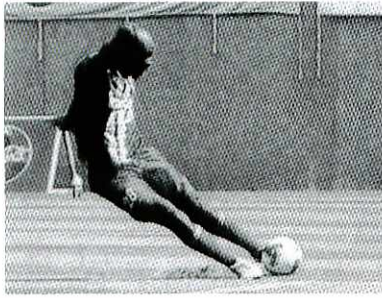

先制ゴールを決めた、ジェフェルソン選手

J2第三十九節「対横浜FC戦」が十月十九日、鳥栖スタジアムで行われ、サガン鳥栖は一对一で引き分けました。八月十六日の第二十八節「対山形」戦以来十試合ぶりの勝ち点の獲得でしたが、五試合を残して、チーム創設以来初のリーグ最下位が決まりました。

試合は前半二十一分、川崎元氣選手のパスを受けたジェフェルソン選手が、豪快に左足でゴール。久々の先制ゴールを決めた、ジェフェルソン選手

ホーム先制ゴールにスタンドは大きくどよめきました。しかし、後半三分、横浜FCの城彰二選手が、ヘディングで得点し、同点。その後、勝ち越し点を奪えないまま、無情にも試合終了を迎えました。これで今季の最下位が決まりましたが、久しぶりの勝ち点獲得にサポーターは惜しみない拍手と声援を送り続けました。

今季も残すところあと数試合。最後まで皆さんのサガン鳥栖への声援をお願いします。

日	時	対戦チーム	会場
11/9 (日)	13:00	大宮アルディージャ	鳥栖スタジアム
11/23 (日)	〃	ヴァンフォーレ甲府	〃

中世山城と筑紫氏

Vol.137 勝尾城と筑紫氏を巡る人々その十六

立花家 江戸時代筑後柳川十三万石の大名であった立花家と筑紫氏とは姻戚関係にあります。

立花氏は、もともと筑前立花山城主・立花道雪の流れで、初代柳川藩主は岩屋城主・高橋家から養子に入り、宗茂を名乗ったことが知られています。

筑紫広門の妻女と岩屋城主・高橋紹運の妻女は姉妹で、したがって立花宗茂は広門の甥に当たります。また、筑紫広門の娘は宗

茂の弟宗増に嫁しています。この弟宗増は兄宗茂が柳川藩を領したのに対し、今の大牟田市一帯に当たる三池藩の領主となっていました。

このように筑紫家と立花家は二重の縁で結ばれていますが、意外と知られていないのは、二代柳川藩主の忠茂は、実は高橋宗増と筑紫広門の娘の間に生まれた子供であり、宗茂の養子として立花家を継いだということ。筑紫広門の孫が

売薬チラシは「引札」と呼ばれ、江戸時代の中ごろから配られ始めた「チラシ

から配られ始めた「チラシ広告」のことです。引札の「引」には「配る」の意味のほかに「引きつけ



売薬のお土産としてお得意さんに喜ばれた「引札」(中富記念くすり博物館収蔵品)

「引きつけ」の意味が含まれています。売薬さんはお土産として「引札」をお得意さんたちに渡

立花家を継いだということになります。立花家の歴史の上でこの間のことはあまり表に出ておりませんが、現在、柳川市にある「お花」の資料館に展示してある系図には、明記されております。

この立花家との縁により、筑紫家が八女上妻郡の大名を廃絶された後、広門の男子栄門が立花家に仕えるなど、多くの繋がりがあ

ります。次回以降、その関係について述べていきます。

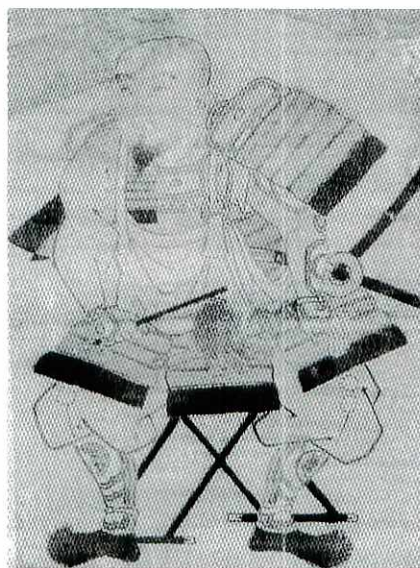

立花宗茂・高橋宗増の父、高橋紹運の肖像画

しました。引札にはくすりや売薬さんの名前が載せられていたのはもちろん、その時々世相を反映した情報や食い合わせ、応急処置法などのちょっとした知識、楽しい話なども載せられていました。

現代におけるチラシ広告は、時がたてば紙切れです。(文責：中富記念くすり博物館)

消えゆく民具 【売薬用具編】

VOL.165 ● 売薬チラシ

田代太田古墳を一般公開

11月30日(日)、田代本町



国史跡の田代太田古墳

6世紀後半に造られた彩色壁画系の装飾古墳で、国史跡に指定されている田代本町の「田代太田古墳」の石室内を一般公開します。参加無料、申し込みが必要

です。

とき ● 11月30日(日) 午前10時～正午と午後1時～同3時の2回

ところ ● 田代太田古墳集合(国道34号田代公園入口信号から北へ約400m)

その他 ● 駐車場がないので、自家用車での来場はご遠慮ください

申し込み ● 教育委員会生涯学習課文化財係 (☎85・3695) へ

相談

11月のよろず相談

とき ● 11月12日(水)・26日(水) 午前9時半～午後3時半 (26日は午前10時から)

ところ ● 市役所2階第1会議室

内容 ● 12日(心配ごと相談、交通事故相談、法律相談、人権相談、行政相談) 26日(交通事故相談、法律相談、行政手続相談。弁護士による法律相談は午後1時からで、事前に予約が必要)

11月の心配ごと相談
とき ● 毎週水曜日、午前9時半～午後3時半
ところ ● 社会福祉会館(第2水曜日は市役所2階第1会議室)
相談員 ● 民生委員・児童委員
問い合わせ ● 市社会福祉協

議会 (☎85・3455)

障害者の就労相談

社会福祉法人若楠・生活支援センター「もしもしネット」では、障害者の就労に関する相談を行います。相談は無料。

とき ● 11月19日(水) 午前10時～正午

ところ ● ハローワーク鳥栖

相談方法 ● 職場適応支援者による個別相談

申し込み ● 電話での予約制。同センター「もしもしネット」(☎090・5930・7743) へ

言葉の悩み相談

社会福祉法人若楠・生活支援センター「もしもしネット」では、お子さんの言葉に関する不安・悩みの相談に応じています。相談は無料。

とき ● 11月10日・同17日、午前10時～午後2時 (二人45分・1時間程度)

ところ ● 10日(生活支援センター「もしもしネット」(弥生が丘2丁目) 17日(基山町保健センター)

相談方法 ● 言語聴覚士による個別相談

申し込み ● 電話での予約制。同センター「もしもしネット」(☎090・4995・8376) へ
夜間エイズ相談・検査
12月1日の世界エイズデーに合わせ、無料のエイズ相談と抗体検査を行います。相談・検査は匿名で受けることができます。詳しくは、鳥栖保健所保健予防係 (☎83・3579) へ。
とき ● 12月1日・同2日、午後5時～同8時
ところ ● 鳥栖保健所1階

女性のための婦人福祉巡回法律相談

とき ● 11月21日(金) 午後1時～同3時

ところ ● 市役所2階第1会議室

対象 ● 母子家庭、寡婦、父子家庭

相談員 ● 弁護士

相談料 ● 無料

相談内容 ● 離婚に伴う養育費・財産分与、配偶者の事故死補償、遺産相続、金銭貸借など

申し込み ● 要予約。県母子福祉センター (☎0952・24・0064) へ

エコ(環境配慮)行動のすすめ VOL.15

☆「マイバッグ」を持って買い物に出掛けよう

買い物をしたときに商品を入れるレジ袋。いつの間にか、家にたくさんたまっていませんか？

レジ袋を断り、自分専用の買い物袋「マイバッグ」を繰り返し使うことで、家庭からのごみを減らし、レジ袋の原料である資源(石油)を節約することができます。

また、マイバッグを使い、省包装の商品を選ぶことが1世帯当たり年間約58kgの二酸化炭素の削減につながります。

詳しくは生活環境課環境保全係 (☎85-3577) へ。



コマメに買い物袋を持ち歩きましょう。

人口	平成15年10月1日現在 ()内は前月比		
総数	男	女	世帯数
62,004(+43)	29,815(+25)	32,189(+18)	22,005(+24)

11月の納税

国民健康保険税 (6期分) 納期限 ● 12月1日 (口座振替は11月28日引き落とし)

水道の修繕

鳥栖市管工事協同組合 ☎84-2500

● 水道の修繕はすべて上記へお申し込みください

鳥栖市ホームページ <http://www.saganet.ne.jp/tosu/>
市への提言・意見 FAX (83) 3310

市報とす

毎月1日・15日発行
(市報とすは再生紙を使用しています)

編集発行 ● 鳥栖市総務部広報広聴課

841-8511 佐賀県鳥栖市宿町一 二一八番地
TEL ☎3513 FAX ☎1994

印刷 ● 光陽アドプロ有価会社