

市報

とす

今号の内容

CONTENTS

市内の九州新幹線建設事業を紹介…………… 2

- ◆
- 「出生・婚姻記念書交付」「タイムカプセル」…………… 4
- 市制50周年記念事業のシンボルマークなどが決定…………… //
- 住基カード発行時の本人確認を強化…………… //
- 「障害者のための講座」受講生を募集…………… 5
- 北部丘陵新都市開発整備事業が竣工…………… 6
- 「勤労青少年ホーム教養講座」受講生を募集…………… 12

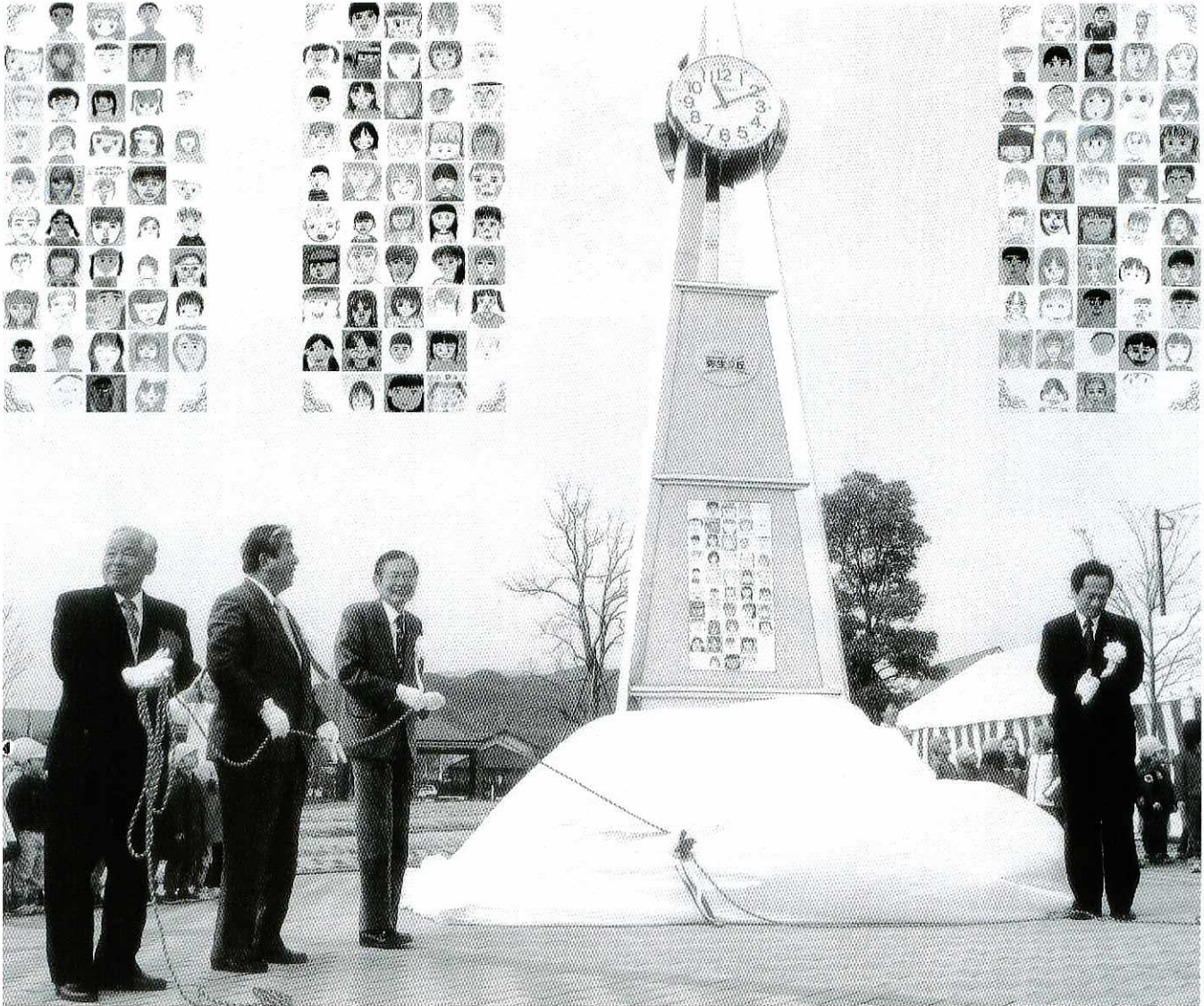

新しいまちの歴史を刻む

2月17日、平成2年に着手した鳥栖北部丘陵新都市開発整備事業が竣工し、記念碑の除幕式が同日、八ツ並公園(弥生が丘)で行われました。記念碑は高さ6メートルの時計台で、弥生が丘に住む小学生が描いた自画像を3面に配置。新しいまちの成長を見守りながら、歴史を刻みます。

3

平成16年 No. 993

1日号

九州新幹線・鹿児島ルート（博多―鹿児島中央）のうち、新八代―鹿児島中央間が今月十三日、いよいよ部分開業します。

鳥栖市においても平成十四年七月に筑紫トンネル、昨年九月に筑後川橋りょうが着工するなど、平成二十五年の全線開通に向けて工事が着々と進んでいます。

今号では、市内の九州新幹線建設事業や同事業の今後の予定などを紹介します。

詳しくは、市まちづくり推進課新幹線対策室（☎85・3572）へ。

九州新幹線の

概要

九州新幹線・鹿児島ルートは平成三年八月に、八代―西鹿児島（部分開業時に鹿児島中央に変更）間の工事に着手しました。

全線開通すれば、現在三時間五十分かかる博多―鹿児島中央間（二百五十七キロ）の所要時間が、約一時間になります。

博多から鹿児島中央までの停車駅は、新鳥栖（仮称）、久留米、新大牟田（仮称）、新玉名（仮称）、熊本、新八代、新水俣、出水、川内の九駅。今月十三日に部分開業する新八代―鹿児島中央間は約三十五分で結ばれ、博多―鹿児島中央間の所要時間は約二時間十分となります。

走行に使用するのは新型車両800系「つばめ」。六両編成

（全長約百五十メートル）で走行する車両の室内には、木製の座席を一例に四席配置しています。車体は流線型で、白色を基調とした外観です。



昭和五八年まで、東京―神戸間を結ぶ列車として活躍していた超特急「燕」と同じような、二羽のツバメが描かれたシンボルマークをあしらっています。走行時の最高速度は時速二百六十キロ。一日上下六十四本のダイヤで運行する予定です。

市内の九州新幹線建設事業

市内では「筑紫トンネル」や、「筑後川橋りょう下部工事」など、

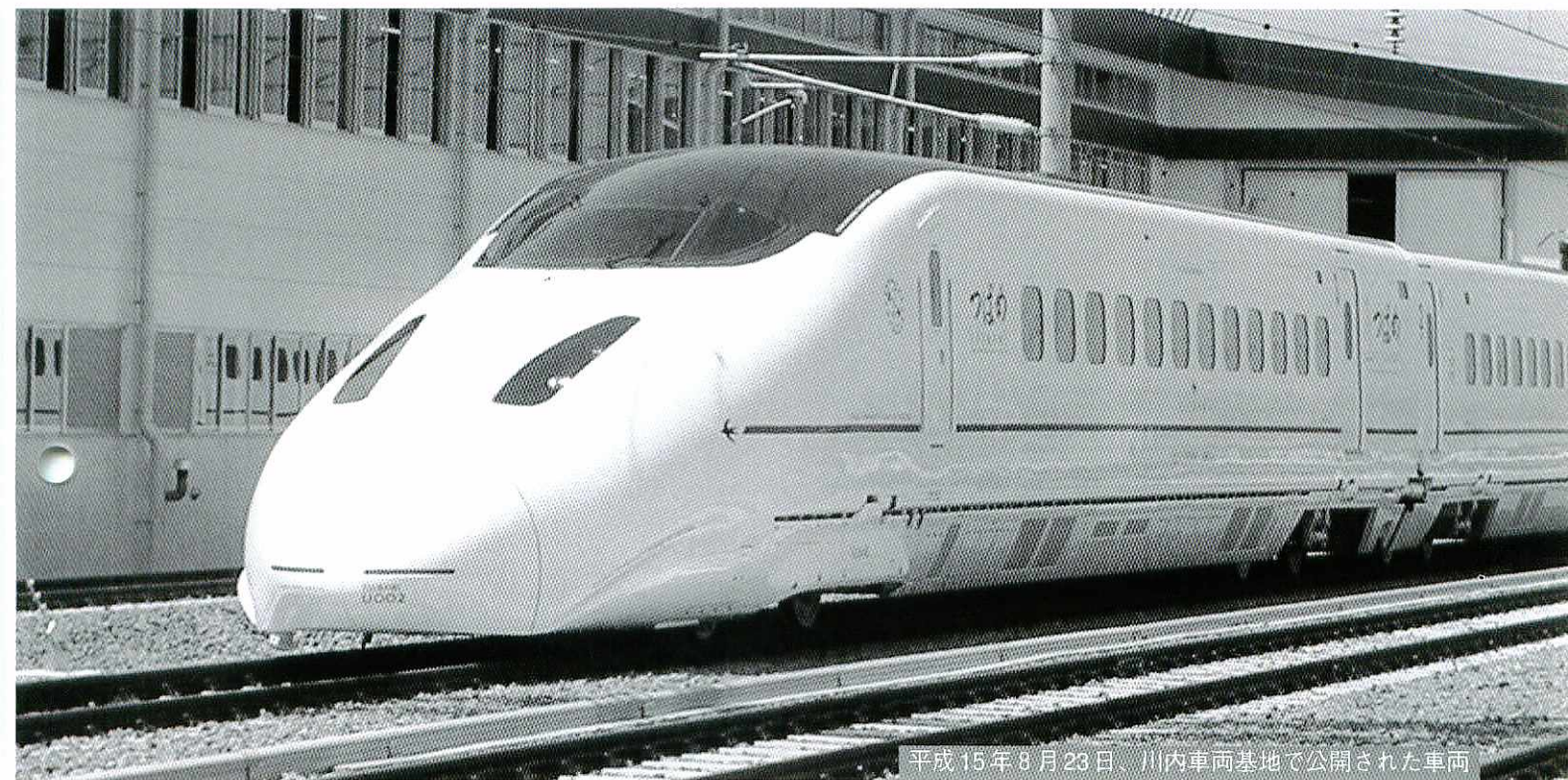

平成15年8月23日、川内車両基地で公開された車両

業 向け、建設事業を展開



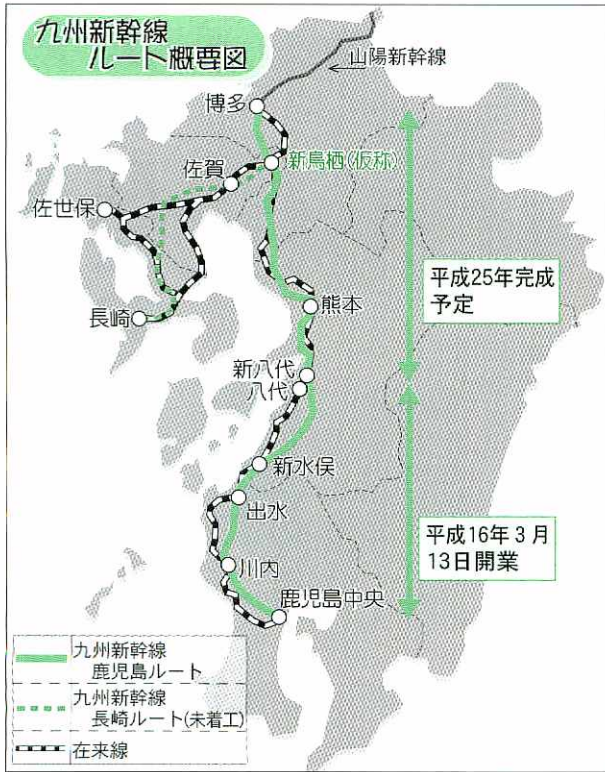

九州新幹線に関する工事が進められています。
筑紫トンネルは、福岡県那珂川町から鳥栖市山浦町までをつなぎ、完成すると総延長は約十二キロ。九州新幹線・鹿児島ルートで最も長いトンネルとなります。

工事は、福岡県側と佐賀県側のそれぞれから進められ、さらに佐賀県側は山浦工区と河内工区の二カ所に分けて行われています。
平成十四年七月に工事に着手し、平成十九年三月ごろの完成



新鳥栖駅は、二面ホームで四本の列車が停車できる高架駅。将来的には、長崎ルート(未着工区間)への分岐駅にもできるように計画されています。
工事は、今年三月に独立行政法人鉄道建設・運輸施設整備支援機構より発注し、平成十九年

建設予定地は原古賀町で、現在、詳細な設計が行われています。
鳥栖(仮称)が建設されます。

九州新幹線停車駅「新鳥栖駅(仮称)」

三月に完成する予定です。

九州新幹線・鹿児島ルート of 全線開通に向け、各事業への皆さまのご理解をお願いします。



を目指しています。平成十六年二月十日現在、山浦工区で約二百七十メートル、河内工区では約三百メートルほど本坑(実際に新幹線が通る部分)の掘削作業が進んでいます。
また、筑後川を挟んで、鳥栖市下野町と久留米市京町を結ぶ筑後川橋りょうの下部工事は、平成十五年九月に着工。完成すれば全長四百五十五メートルと、九州新幹線・鹿児島ルートの中で最長となる同橋りょうの、橋脚部分八本を造る工事です。
市内の新幹線建設事業では筑紫トンネルに次ぐ大型事業となります。



現在、JR鹿児島本線が通行している「千歳川橋りょう」の西側に建設が進められており、平成十八年三月の竣工予定です。

九州新幹線・鹿児島ルート部分開 市内でも全線開通に向



大切な記念日を…。大切な人へ…。

市では市制50周年記念事業として、平成16年度に生まれたお子さんや結婚したご夫婦に記念書を交付する

出生・婚姻 記念書の交付

※新しい愛を記念に

「出生・婚姻記念書交付」と未来のお子さんや家族など大切な人あてにメッセージを送って、20年後に開く「タイムカプセル」を行います。

対象 市内に居住する4月1日から来年3月31日までに生まれたお子さん、婚姻届を提出した夫婦

交付場所 市民課

交付時間 月曜日から金曜日（祝日を除く）午前8時半～午後5時15分

その他 宿直室や他市町村

詳しくは、市民課（☎85・3580、または☎85・3581）へ。

市制50周年記念事業 シンボルマーク イメージキャラクターが決定

市制50周年記念事業のシンボルマークとイメージキャラクターがこのほど決定

し、マークは松岡英男さん（65歳、山形県）、キャラクターは伊藤哲男さん（52歳、



市制50周年記念
↑シンボルマーク

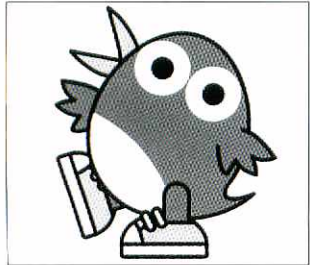

↑イメージキャラクター「とつとちゃん」

に出生届を提出した人には、案内文を送付しますの市民課へ案内文を持参してください。なお、他市町村に婚姻届を提出した人には案内文が送付できませんので後日、市民課で申請してください

タイム カプセル

※大切な人へ思いを送る

対象 ①市内に居住し、

埼玉県の作品が選ばれました。

昨年の4月から10月末まで市報やホームページなどで募集し、全国からマークが534点、キャラクターが307点とたくさん応募がありました。

マークは「鳥」の古代文字をモチーフにメジロをイメージしたもので、マークの中に市制50周年を意味する「50」の文字が隠されています。

キャラクターは市の鳥

平成16年度に出生した子どもと保護者の市内居住者1000人（先着順）

応募条件 メッセージを書いた用紙はA4サイズとし、写真はLサイズまでとし、

（長期保存のため、用紙は中性紙を、筆記用具は鉛筆・墨・顔料系のものを、

また、手書きをお勧めします）▽応募点数は1人につき1点までとし、1家族で1封筒とします

応募期間 ①4月1日から来年3月31日まで②6月1日から来年3月31日まで

応募方法 応募期間内に所定の申請書に必要な事項を記

入れるメッセージや写真などを次の応募場所まで持参してください。申請書は市民課窓口のほか、市役所宿直室、図書館、サンメッセ鳥栖に用意しています

応募場所 市民課 月曜日から金曜日（祝日を除く）午前8時半～午後5時▽特設投函箱（市役所西側玄関に設置） 土・日曜日、祝日、午前9時～午後5時

タイムカプセル 魚蓮坊窯の松尾伊知郎さんが弥生時代のかめ棺をモチーフに、縦80センチ×横80センチの壺を制作します

その他 ①②の受付時期が違いますので注意してください。代理人（友人や知人など）による申請も可能です。また、土・日曜日、祝日に応募する場合はタイムカプセルに直接投函できませんのでご了承ください

「メジロ」をデザイン。幅広い年代の人に親しまれやすい、優しさや愛らしさを持つています。

キャラクターの愛称は「とつとちゃん」に決定。作者の伊藤さんが考えた候補の中から、牟田市長がイメージと合うものとして選びました。

マークとキャラクターは市報など市の刊行物に掲載するほか、市制50周年記念事業のPRなどに役立てていきます。

住基カード発行 本人確認を強化

新聞、テレビなどで報道され、ご存知の方も多いかと思いますが、このほど他人になりすまして住民基本台帳カードを不正取得するという悪質な事件が本市で発生しました。

本市といたしましては、国のマニュアルに従って、カード発行の手続きを行いました。しかし予想もしない手口でカードを取得した今回の事件を受け、カード発行の際の本人確認を強化することとしました。

以前まで、免許証などの顔写真付きの身分証明書を

持って来られなかった場合は、照会書を普通郵便で送り、その照会書を持参した方にカードを発行していただきました。2月6日以降は、照会書の発送を配達記録郵便で行い、さらに交付時に健康保険証や年金手帳などの提示をお願いしております。

この事件の結果、カードをお求めになる多くの方には大変お手数をおかけしますが何とぞ、ご理解をお願いします。

タイムカプセル 魚蓮坊窯の松尾伊知郎さんが弥生時代のかめ棺をモチーフに、縦80センチ×横80センチの壺を制作します

その他 ①②の受付時期が違いますので注意してください。代理人（友人や知人など）による申請も可能です。また、土・日曜日、祝日に応募する場合はタイムカプセルに直接投函できませんのでご了承ください

新聞、テレビなどで報道され、ご存知の方も多いかと思いますが、このほど他人になりすまして住民基本台帳カードを不正取得するという悪質な事件が本市で発生しました。

本市といたしましては、国のマニュアルに従って、カード発行の手続きを行いました。しかし予想もしない手口でカードを取得した今回の事件を受け、カード発行の際の本人確認を強化することとしました。

以前まで、免許証などの顔写真付きの身分証明書を

(株)データプラスが商工団地に進出 月500万通の請求書を封入



協定書に調印後、しっかりと握手を交わす牟田市長と山口社長(右)

情報処理業の(株)データプラス(本社・福岡市)が藤木町の鳥栖商工団地に進出することが決まり2月3日、市役所で進出協定調印式が行われました。市へ進出した企業としては、昨年12月の(株)八幡ねじに続いて135社目です。

調印式には牟田秀敏市長や同社の山口登社長らが出席して、進出協定書

に調印しました。

同社は毎月、約500万通に及ぶ電話料金の請求書の封入・封かんや書類の電子ファイル化を主な業務とし、昨年度の売上高は約24億円。現在、業務を行って

いる工場の老朽化などを理由に新工場を建設することを決め、昨年12月から商工団地の敷地約3300㎡に新工場を建設中です。

鉄骨平屋建て約1640㎡の新工場は3月中旬には完成する見込で、4月の操業開始を目指しています。

フツペル平和祈念 鳥栖ピアノコンクール 受賞記念コンサート

鳥栖ピアノコンクール実行委員会では、「フツペル平和祈念第9回鳥栖ピアノコンクール受賞記念コンサート」を開きます。

チケットのお求めや、お問い合わせは市民文化会館(☎85・3645)へ。

とき ①3月27日(土) ②3月28日(日)、いずれも午後1時半開場、午後2時開演

ところ ①市民文化会館②アクロス福岡

入場料 1000円(当日は200円増し)。鳥栖会場に限り、市内の中学生以下は無料

佐賀農業賞 JA高田町・安楽寺町青壮年部が優良賞

佐賀農業表彰式が2月6日、県庁で開かれ、JA高田町・安楽寺町青壮年部が「活力のある『むら』」が



市役所で受賞報告をしたJA安楽寺町青壮年部・杉野直志部長(左)

くり部門」で優良賞を受賞しました。

同青壮年部は、農業に親しみ、農業の楽しさを知ってもらおうと「どろんこ大会」や「田園コンサート」を毎年開いています。

今回の受賞はその活動が評価されたものです。

JA安楽寺町青壮年部の杉野直志部長は「今年もイベントを行います。皆さんぜひ来てください」と、笑顔で話しました。

障害者のための講座 受講生を募集!

市身体障害者福祉センターでは、障害者のための講座を下表のとおり開いています。

対象は身体障害者手帳を持っていて、市福祉事務所から支援費の支給を受けている人。定員は午前の部(午前10時~正午)が20人で、午後の部(午後2時~4時)が15人。希望者は身体障害者福祉センター(☎85-3616)へ申し込んでください。なお、現在受講している人も申し込みが必要です。

■ 障害者のための講座 (身体障害者福祉センター)

事業名	講座名	実施日	時間
日常生活訓練	機能回復(リハビリ)	月~金曜日	10:00~12:00
		(祝日を除く)	14:00~16:00
社会適応訓練	生け花講座(池の坊)	月曜日	10:00~12:00
	洋裁講座	火曜日	
	パソコン講座	木曜日	14:00~16:00
	絵画講座	水曜日	
創作講座	書道講座	金曜日	10:00~12:00
	陶芸講座	月・木曜日	
	編み物講座(手編み)	土曜日	
厚生相談	福祉・生活相談	金曜日	

第58回鳥栖市少年野球春季大会

《開会式》3月7日(日) 8:50~ 市民球場

①10:30~ ②12:00~ ③13:30~

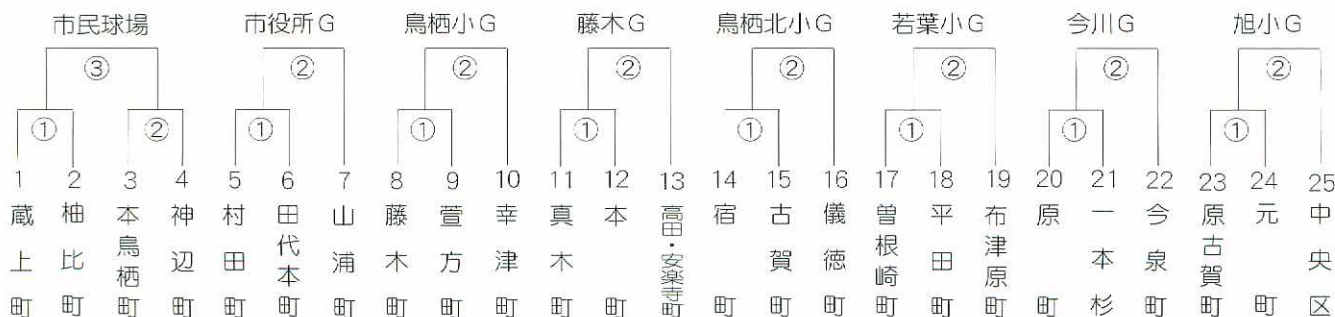

鳥栖北部丘陵新都市開発整備事業が竣工 着々と都市機能の整備が進む

構想から約二十年を経て鳥栖北部丘陵新都市開発整備事業が完了し、式典がサンメツ七鳥栖で開かれました。

式には牟田市長や古川県知事など関係者約三百人が出席。事業の経過報告などのほか、大正琴の演奏や保育園児による合唱も行われ、事業の完了を祝いました。

同事業は鳥栖市と基山町にまたがる約二百五十haの丘陵地に「産業」「教育・研究」「住まい」が一体となったまち



着々と都市機能の整備が進む「鳥栖北部丘陵新都市」(※平成15年5月撮影)

づくりを進めようと、平成二一年に着手されました。地域振興整備公団と佐賀県、鳥栖市、基山町が整備を進め、事業費は約六百八億円。将来的には、七千人規模のまちを目指しています。

住宅用地に先行して産業用地の分譲が平成六年から始まり、一月末現在、健康食品製造業の企業など十六社が進出しています。

住宅用地は平成十年、分譲を開始。以来、着実に人口が伸び、約二千人が居住しています。人口の増加とともに児童数も増えることが予測され、平成二十年には小学校も開校する予定です。また、今月十二日には九州最大級のアウトレットモールが開業するほか、平成十六年度内には「佐賀県立九州シンクロトロン光研究センター」も開設される予定です。

ま ち の 話 題

TOPIC NEWS

地元市民ら100人が渡り初め



平成十三年度から工事を進めてきた水屋橋の架け替え事業が完了し、開通記念式典が水屋橋近くで行われました。式典には牟田市長をはじめ、地元関係者など二十三人が出席。式典の後、出席者やおそろいの法被を着た水屋町老人会など地元住民ら約百人が、新しくなった橋をゆっくり歩いて渡り初めをし、橋の完成を喜びました。

離脱の理由や経緯などを説明



佐賀東部合併協議会離脱に伴う市民説明会が市内七地区公民館で行われました。牟田市長らが離脱の理由や今後の市政運営などについて説明した後、参加者から「離脱は賢明な判断だった」「合併しなくて残念」など、さまざまな意見が寄せられました。なお、説明会の資料が必要な人は企画情報課(☎85・3511)でお求めください。

なるほど

第①回

ね!

イングリットの
日独比較論

Ingrid Krouf



ドイツ

日本

国際交流員イングリット・クロートさんの執筆コーナーです

▼まずは、自己紹介から

「イングリットってだれ?」と思っている人のために、自己紹介から始めましょう!

1975年12月2日生まれのB型で、ドイツのベルリン市出身です。昨年の夏から鳥栖市の国際交流員として仕事をさせていただくことになりました。大学で学んだ日本語の勉強を続けながら、異文化の理解を進めたいと思ったことが国際交流員になったきっかけです。

ところで、日本の雑誌を見ると、血液型占いがよく載っていますよね?血液型は性格に関係があるといわれています。皆さんもそれを信じていますか?ドイツでは血液型占いよりも、星占いの方が人気があります。ドイツの新聞や雑誌の多くには星占いが載っています。結構おもしろいですよ!私の星座である、いて座は「2004年に動きが多く、静かではない生活を過ごす」と書いてありました。どうかな…?!

「日本の生活に慣れましたか?」とよく聞かれます。「慣れましたよ!」。どれほど慣れたのか、年末、ドイツに帰ったとき、改めて気づきました。日本でも車に乗っていますが、運転方法などがドイツと少し違います。ドイツでは日本とは逆の右側通行ですし、ほとんどの車がマニュアル車です。日本ではオートマ車が主流で、私も日本ではオートマ車に乗っています。また、ハンドルが右側なのでウィンカーとワイパーのレバーの位置も日本とは反対です。

さて、話を元に戻すと、ドイツに帰国して車を運転する機会がありました。その時、ウィンカーとワイパーの操作を間違えました。さらに、久しぶりにマニュアル車に乗ったので、信号待ちで車を止め、再発進させる時、なんとギアを1速に入れなければならないことも気づきませんでした!

慣れることは容易ですが、慣れてしまったことを忘れるのは難しいですね。

イングリットからのお願い

このコーナーでは、日本とドイツに関することや文化の違いについて書きます。このタイトルにした理由は、読者がこの記事を読んで「なるほどね!」と思っていただきたいから…。皆さん、このコーナーに感想を寄せていただけないでしょうか?Eメール、ファクス、手紙など、楽しみにお待ちしております。送り先は鳥栖市広報広聴課：イングリット・クロート（〒841-8511鳥栖市宿町1118番地 Fax83-3310 Eメール：kouhou@city.tosusaga.jp）へ。

2/5

体育館落成式で記念演技を披露

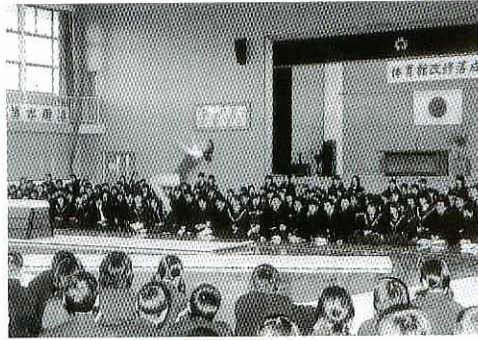

昨年六月から行われていた、鳥栖中学校体育館の改修工事がこのほど完了し、同体育館で落成式が行われました。落成を記念して同校体操部八人が、ミニトランポリンや跳び箱を使った演技を披露。新たに建て替えられたような明るい体育館で次々と繰り出される素晴らしい演技に、出席した生徒らは驚きの声を上げていました。



福永恒子さん（田代新町）所蔵のおひな様。4月3日まで自宅で約300点を公開中。詳しくは福永さん（☎82-3052）へ。

2/16

林覚乗さんが「子育て」について講演



若葉公民館と子育て支援会の共催による、南蔵院（篠栗町）住職・林覚乗さんの講演会「人を育てる」が、若葉コミュニティセンターで開かれました。林さんは、博多弁を交えた語り口で「子育ては自分育て。豊かな心を持ちましょう」と話し、約二百五十人の参加者に、笑いあり涙ありの内容にじっと聞き入っていました。

タイの孤児へ善意を届ける

リンズイ・マーシユさん(24歳、宿町)



「ボランティアに
来た私たちが逆に、
笑顔、優しさ、たく
さんの素敵なものを
もらいました」

全国のA.L.T(外
国語指導助手)らで
組織するボランティア
グループのメンバ
ーの一員。

同グループは、タ
イ北西部にある孤児
院の子どもたちがデ
ザインしたクリスマス
カードを勤務先の学
校の先生などに販売

し、売上金を贈る活動を続
けています。

一年前、「現地の子ども
たちと実際に交流したい」
と孤児院を訪れることを計
画。昨年末の七日間、グル
ープのメンバー十八人で訪
問しました。

現地では、
折り紙やゲー
ムをして交流
を深めたほ
か、クリスマ
スパティーを開いて、鳥
栖中の生徒からのクリスマ
スカードや寄付金で買った
プレゼントを贈りました。

「子どもたちは、とても
喜んでくれました。でも、
子どもたちの笑顔の方も
その準備に奔走中です。

あんひと こんひと

139

つと素敵なクリスマスブレ
ゼントでした」
カナダ・バンクーバー市
出身。大学生のころ知った、
日本の伝統文化に興味を覚
え平成十三年、A.L.Tとし
て来日しました。

鳥栖中学校
の教壇で英語
を教える傍
ら、毎週日曜
日は中原町へ
和太鼓の練習
に通い、「そばが大好き」
という親道家です。

孤児院に学校を建設する
費用六百万円を工面するた
め、四月にチャリティーコ
ンサートを開く予定。今は
その準備に奔走中です。

遠きにありて

お便り
コーナー

『故郷は我が誇り』

大阪府堺市

原 健司さん(48歳)

みなさん、こんにちは。
私は現在、大阪の道修町
に本社を持つ製薬会社に勤
務しています。

大学まで地元で過ごし、
今の会社に就職して、はや
二十数年が経過しました。

会社では人事部門に所属
し、企画や採用関係の仕事
をやっています。

毎年四月に入社式を迎え
ますが、すでにその時期に
は来年の採用面接をやっ
ている最中です。大学四年生



と一対一で面接を行います
が、出身地に地元佐賀県な
んで書かれていると、つい

「佐賀のどこ？」なんてこ

とを聞いてしまい
ます。ポーカーフ
エースでやってい
るつもりが、どう
も地元出身となる
と親近感がわいて
しまいます。「面接
官失格」かもしれ
ません。最近、私
の会社に九州出身者が多い
のはそのせいかな？

先日、九州に出張があり
ました。友人に電話をする

市役所 まじぶ

議事事務局 庶務係

水之江 規之



庶務係では、議長、副議
長のスケジュール調整や全
国議長会にかかわる業務を
担当。さらに、鳥栖市議会
定例会や同臨時会の本会
議、委員会の運営に関する
業務も行っています。

皆さんの協力を得ながら
市議会議員の活動が円滑に
行われるよう努めます。

となんとウィークデーにも
かわかわらず、十数名の友人
が集まり、鳥栖の町で酒盛
りを開いてくれました。

五月には鳥栖で同窓会を
企画しています。

ふれあい手話サークル



ふれあい手話サークルは、平成四年一月に設立。市主催の手話講座の終了後、市内の聴覚障害者の方と交流したいと思い、始めました。

会員は、市内などの三十七歳代の約四十人。毎週金曜日（第五を除く）、午後一時半～同三時半、社会福祉会館で学習会を開いています。内容別に三つの

グループに分かれて、ろうあ者の方に通じる生きた手話を学んでいます。

また、毎週水曜日（第五を除く）には市福祉事務所の窓口で、手話通訳をしています。

手話は使って初めて身に付くもの。そして、手の動きだけでなく表情を豊かにして話す会話です。勉強ばかりでは堅苦しいので、楽

しく話しながら練習していきます。

手話を使って話してみたい方や、手話通訳を目指したい方など、サークルの活動に興味のある方はぜひお越しください。

詳しくは社会福祉協議会（☎85・3555）まで。

◆紹介者は山本和子さん（上の写真の前列右から四番目）です。



第四十回鳥栖市職域対抗駅伝大会が二月八日、基里中学校周辺で行われ、一時間十一分二十三秒で鳥栖市役所チームが優勝しました。同チームが優勝したのは二年ぶり二度目。

大会は基里中学校正門前を発着点に、六区間・二十キロのコースで行われ、市

二・四区が一・八キロのコースを走り、沿道で同僚や友人たちが「ファイト！」と熱い声援を送っていました。

優勝した市役所チームは、最終六区の真子寛盛選手（29歳、田代外町）が二位でたすきを受けて快



絶好の「駅伝日和」の下、力走するランナーたち

Viva!ピバ
スポーツ (151)

市職域対抗駅伝大会
市役所チームが優勝

内に事業所を構える十二チームが自慢の健脚を競いました。

大会当日は晴天で、前日の雪のため気温が低い絶好の「駅伝日和」。好記録が期待されました。

一・六区は五キロ、三・五区が三・二キロ、

走。トップとの差一分三十五秒をもとせせず、見事一位でゴールしました。

また、中学生など九チームが出場したオープン参加の部は、田代中学校Aチームが優勝。一時間八分四十二秒と、市役所チームを上回る好タイムでした。

会社で見つけた

さわやかさん #131

株式会社クリエイトは幸津町にあり、押し花製品やその加工に使う製品などの製造・販売を行っています。私は入社六年目で、事務を担当しています。

押し花といっても、咲いているときの色を変えずに加工できるんですよ。最近では、花



株式会社クリエイト勤務
上野悦子さん
(27歳、基山町)

を立体的なまま保存する技術もあります。お勧めした製品がお客様に喜んでもらえるとうれしいですね。

気分転換は車の運転をすること。毎日の通勤は三十分ほどかかりますが、好きな曲を聞きながら走るのが楽しいですね。

支援費制度の 居宅サービス 手続きはお早めに

支援費制度における居宅サービスの有効期限は、平成16年3月末日です。引き続きサービスを利用する人は、市福祉事務所で更新手続きを行ってください。

また、新たに同制度のサービスを希望する人も手続きが必要で、介護保険の対象者は介護保険制度が優

先されます。

詳しくは、同事務所高齢・障害者係 ☎85・3554へ。

持ってくるもの ●身体障害者手帳または療育手帳、印鑑、支援費支給申請書(市福祉事務所に用意)、居宅支給決定を受けている人は居宅受給者証

催し

講演社「おはなし隊」

講演社の「おはなし隊」キャラバンカーが市児童センターにやってきました。

参加無料。車内の児童書を自由に閲覧できます。ま

た、おはなし会も行います

とき ●3月17日(水) 午後2時～同3時

ところ ●市児童センター

問い合わせ ●市児童センター ☎85・3616

親子でエコクッキング教室

環境にやさしい調理を行う「親子でエコクッキング

はいぽ。ポーズ!!



本山大さん久美子さんの長男

和志くん
(8カ月、原町)

●ママからひと言
心も体も健康な子に育ってほしいと願っています。

●支援費制度の対象となる居宅サービス

身体障害者	知的障害者	障害児
居宅介護 デイサービス 短期入所	居宅介護 デイサービス 短期入所 グループホーム(※)	居宅介護 デイサービス 短期入所

※グループホームのみ支給期間は3年で

教室」を開きます。楽しく料理しながら環境保全活動について学びませんか?

対象 ●市内の小学生とその保護者15組程度

とき ●3月29日(月) 午前9時45分(受け付けは同9時半)

ところ ●保健センター

受講料 ●無料

持ってくるもの ●エプロン、三角巾

申し込み ●3月19日までに生活環境課環境保全係 ☎85・3577へ

文化財調査成果展・とす古代人のアクセサリ

市教育委員会では、平成15年度文化財調査成果展

保健・福祉

「とす古代人のアクセサリ」を開きます。詳しくは、同委員会生涯学習課 ☎85・3695へ。

とき ●3月6日(土) から同13日(土)まで(8日は休館日) 午前10時～午後6時

ところ ●市立図書館

内容 ●市内の弥生時代・古墳時代の遺跡から出土した装身具類約50点を展示

記念講演会 ●3月13日(土) 午後1時半、講師は藤田等さん(静岡大学名誉教授)

言葉の悩み相談

社会福祉法人若楠・生活支援センター「もしもしネット」では、お子さんの言葉に関する不安・悩みなどの相談に応じしています。

とき ●3月8日、同22日、午前10時～午後3時(1人45分・1時間程度)

ところ ●8日●同生活支援センター「もしもしネット」

▽22日●基山町保健センター

相談方法 ●言語聴覚士によ

クロスロードイベント情報

久留米市、小郡市、基山町のイベントコーナーです

講演会

ヤンキー母校に生きる (基山町)

講師は北海道の高校教諭、義家弘介さん。テレビドラマ化された「ヤンキー母校に帰る」のモデルです。

とき ●3月7日(日) 午後2時～同3時半

ところ ●基山町民会館大ホール

入場料 ●700円。前売り券は500円

問い合わせ ●基山町民会館 ☎92-1211

けしけし祭

(久留米市)

久留米が生んだ明治洋画壇の鬼才・青木繁をしのぶ祭りです。

とき ●3月21日(日) 午前9時～午後2時(午前9時から順光寺で受け付け)。雨天決行

ところ ●順光寺、かぶと山など

内容 ●青木繁の墓参り(順光寺)、碑前祭(かぶと山)、青木繁旧居見学など。青木繁旧居見学を希望する人は午前8時半、順光寺に集合

定員 ●先着150人(うち青木繁旧居見学は30人程度)

参加料 ●1,500円

申し込み ●久留米連合文化会事務局 ☎32-7487へ

野田宇太郎文学資料館企画展

新・九州文学散歩 第6回 熊本の文学 (小郡市)

とき ●3月6日(土) から5月2日(日) 午前10時～午後6時(毎週月曜日と祝日、毎月最終水曜日は除く。金曜日は午後8時まで)

ところ ●野田宇太郎文学資料館(小郡市立図書館内)

入場料 ●無料

問い合わせ ●小郡市立図書館 ☎72-4319

る個別相談

申し込み電話での予約制。同生活支援センター「もしもしネット」(弥生が丘2丁目 ☎090・4995・8376)へ

子育て支援センター「あそびの会」

就園前の幼児を対象に、あそびの会を開きます。時間はいつでも午前10時から11時半までです。

詳しくは子育て支援センター(小鳩園内 ☎84・5122)へ。

園庭開放(おひさまひろば)		いないいないばあひろば	
とき	ところ	とき	ところ
3月3日(水)	小鳩園	3月5日(金)	鳥栖公民館
3月4日(木)	やよいが丘保育園	3月9日(火)	基里公民館
3月10日(水)	下野園	3月11日(木)	麓公民館
3月17日(水)	白鳩園	3月12日(金)	鳥栖北公民館
3月24日(水)	いづみ園	3月15日(月)	旭公民館
		3月18日(木)	田代公民館

※月1回の参加

市児童センター あそびの教室

市児童センターでは、次のようなあそびの教室を開きます。どの教室も参加自由で参加無料です。

詳しくは同センター(☎85・3616)へ。

教室名	対象	3月の日程
母と子のサロン	3歳以上で就園前の幼児と保護者	2日・9日・16日(火) 10:00~12:00 4日・11日(木)
		3日・10日(水) 14:00~16:00
母と子の場	幼児と保護者	3日・10日・17日(水)・18日(木) 10:00~12:00 5日・12日・19日(金)
		2日・9日・16日(火) 14:00~16:00 4日・11日・18日(木)
母と子のキッズカン	2歳以上3歳未満の幼児と保護者	31日(水) 10:30~11:30 10時より受付

3月の市休日救急医療センター開設日

3月の市休日救急医療センターは次の表のとおり開設します。診療時間は午前9時~午後9時。詳しくは同センター(☎

83・0119)へ。なお、当番医については変更の場合がありますので、あらかじめご了承ください。

3月の市休日救急医療センター当番医表

区分	内科系		外科系	
	昼間	準夜間	昼間	準夜間
7日(日)	大園先生	啓心会病院	梁井先生	左に同じ
14日(日)	中川原先生	村上先生	池田先生	左に同じ
20日(祝)	宮崎先生	齋藤先生	酒井先生	左に同じ
21日(日)	石田先生	上野先生	水田先生	左に同じ
28日(日)	野下先生	権藤先生	運天先生	左に同じ

募集

「遠きにおいて」投稿者

「市報とす」みんな登場欄の「遠きにおいて」の投稿者を募集しています。

「遠きにおいて」は、鳥栖市出身で現在、県外に住んでいる人に「鳥栖の思い出」や「近況」などを投稿

していただくコーナーです。このコーナーに投稿していただける方を存じでしたら、紹介してください。詳しくは、広報広聴課(☎85・3513)へ。

市営住宅入居者

市営住宅の入居者を募集します。

希望する団地に空き家があればすぐに入居できますが、ない場合は入居予備者として登録します。

入居資格 市(町村)税などを完納し、市内に居住または通勤する人で、次の条件をすべて満たす人①現在、住宅に困っている人②所定の収入基準に適合する人③同居または同居しようとする親族がいる人

予備者の有効期限 9月30日まで

申し込み 4月1日から6月30日までに建設課建築係(☎85・3599)へ申し込んでください。申込用紙は同係に用意しています

社会福祉協議会臨時職員

職種 身体障害者福祉センターのりハビリ補助職員
勤務時間 午前9時~正午

までの3時間 資格 30、40歳までの市内居住者で、普通自動車運転免許とヘルパー資格2級以上を持っている人

募集人員 1人

報酬 鳥栖市臨時職員賃金に準じる

申し込み 3月5日から同15日までに社会福祉協議会(☎85・3555)へ

送迎ボランティア

社会福祉会館では、市身体障害者福祉センターの利用者の送迎を、ボランティアでしていただける人を募集しています。

詳しくは同センター(☎85・3616)へ。

期日前投票立会人

市選挙管理委員会では、平成16年度以降に執行され

る選挙の「期日前投票立会人」を募集します。

応募者は受付簿に1年間記載し、選挙が行われるときに選任します。

職務内容 期日前投票期間中の午前8時半~午後8時まで、投票の手続きが公正に行われるよう立ち会う

報酬 日額9600円(現行)

資格 市内在住の有権者(選挙時に選挙人名簿に登録されている人)

応募方法 住所、氏名、生年月日および連絡先を記入した申込書(A4サイズで作成したもの。様式は問いません)を同委員会事務局(〒841-1851鳥栖市宿町1118番地 ☎85・3507)へ郵送または持参してください。なお、受け付けは随時行っています

おめでとうございます 卒業式・入学式

市内小中学校の卒業式と入学式の日程は次のとおりです。時間はいつでも午前10時から。

- 小学校
卒業式 = 3月19日(金)
入学式 = 4月8日(木)
- 中学校
卒業式 = 3月13日(土)
入学式 = 4月9日(金)

教養講座の受講生を募集

勤労青少年ホームの料理、生け花、茶道などは、
勤労青少年ホームでは、
左表の教養講座の受講生を募集しています。
対象は市内に居住または勤務する30歳未満の人。開

講座	期日	定員	教材費	受講料
料理教室	4月から1年間 36回(火曜日)	30人	月2,550円 (1回850円)	月400円
生け花教室	4月から1年間 36回(木曜日)	30人	月2,550円 (1回850円)	月400円
茶道教室	4月から1年間 36回(水曜日)	20人	月600円	月400円
陶芸教室	4月から1年間 24回(金曜日)	20人	月1,600円 (1回800円)	—
きもの着付教室	4月から4カ月 10月から4カ月 各12回(月曜日)	20人	—	—
ペン習字 かな習字教室	4月から1年間 24回(金曜日)	20人	月1,100円	—
バドミントン 教室	4月から6カ月 12回(木曜日)	30人	—	—

講時間はいずれも午後6時から同8時半まで(バドミントン教室は午後6時から同8時まで)です。
希望者は同ホーム備え付

韓国語教室

初心者を対象に韓国語教室を開きます。4月7日から毎週水曜日、午後7時～同8時半、基里公民館。定員は20人で、講師は趙一振さんです。会費は月額3,000円。なお、説明会を3月24日(水)午後7時～同8時、基里公民館で行います。詳しくは松本(☎83-4912)へ。

社交ダンスクラブの 会員を募集

初級から中級レベルの会員を募集中。毎週火曜日、午後7時半～同9時、中央区会館(鳥栖高校そば)。詳しくは三村(☎84-0359)へ。

初心者弓道教室

4月3日から6月26日までの毎週土曜日、午後5時～同7時、市民弓道場(市民プール西側)。対象は中学生以上で保護者の許可がある人。定員は15人、参加費は3,500円。申し込みは3月27日までに鳥栖市弓道連盟・実本(☎83-8945)へ。

久留米山岳会 新人会員募集説明会

3月11日(木)午後7時～同9時、えーるピア久留米。久留米山岳会では、ハイキングから海外登山まで幅広く活動しています。18～60歳までの健康な方ならどなたでも入会できます。入会金1,000円、年会費8,000円。詳しくは久留米山岳会・辻(☎47-5600)へ。

第1回まほろばの里 マンドリンコンサート

3月14日(日)午後1時半開演、太宰府市中央公民館。演奏曲目は「春」「コンドルは飛んでいく」「君をのせて」「蝶々」「ミレーナ」ほか。詳しくは錦織(☎092-928-0920)へ。

「二存じ」ですか

けの申込書に、友の会会費2000円(傷害保険を含む)を添えて、早めにお申

し込みください。
詳しくは同ホーム(☎82・4780)へ。

3月のよろず相談

とき 3月10日(水)・24日(水) 午前9時半～午後3時半(24日は午前10時から)
ところ 市役所2階第1会議室

内容 10日(心配)ごと相談、交通事故相談、法律相談、人権相談、行政相談▽24日(交通事故相談、法律相談、行政手続相談。弁護士による法律相談は午後1時からで、事前に予約が必要。24日の行政手続相談は

3月の心配ごと相談

とき 毎週水曜日、午前9時半～午後3時半
ところ 社会福祉会館(第2水曜日は市役所2階第1会議室)

相談員 民生委員・児童委員
問い合わせ 市社会福祉協議会(☎85・3455)
春季火災予防運動
3月1日から同7日まで、春季火災予防運動が行われます。

「その油断 火から炎へ 災いへ」と「未来へとひ きつぐ森です 火の用心」 を統一標語に、鳥栖・三養 基地区消防事務組合と鳥栖 市消防団では期間中、午後 9時にサイレンや警鐘を鳴 らして火災の注意を促すと ともに、市内を巡視して警 戒・指導に当たります。

軽自動車税は毎年4月1日現在の所有者に課税されます。3月末までに、所有者の転出や車両の売買などがあつた場合は、異動手続きが必要。なお、125cc以下のバイクなどは市税務課で、125ccを超えるバイクなどは軽自動車協会または陸運局で行ってください。詳しくは、市税務課(☎85・3588)へ。

高齢者就職情報

高齢者職業相談室では、次の求人申し込みがあります。詳しくは同相談室(☎85・3556)へ。決定済みの場合もあります。

- ◎作業員(田代本町)：年齢不問、17万5000円
- ◎組立検査工(基山町)：年齢不問、12万6000円
- ◎食品製造スタッフ(酒井西町)：18～55歳、11万9680～12万3200円
- ◎交通誘導警備業務(田代昌町)：20～60歳、13万2000～14万8000円
- ◎販売員(藤木町)：25～55歳、時給850～1000円
- ◎美容師補助業務(藤木町)：18～55歳、12万5000～15万円

ガッツ サガン鳥栖

サガンの挑戦が始まる

底して求め、チームの意識改革、再建を果たす」と決意を表明。
その後、新入団選手一人ひとりが「チームに貢献できるようにがんばる」「ヘディング、ポストプレーに自信がある」などと抱負やセールのポイントを話しました。

二〇〇四年の「新体制および新加入選手記者発表」が一月三十一日、鳥栖スタジアムで行われ、古賀照子社長、松本育夫監督をはじめ、新スタッフ、新入団七選手が会見に臨みました。



昨年の巻き返しを誓う松本監督（写真右から5人目）と、この日会見に臨んだ新入団7選手

HOME 開幕戦

福岡と対戦!
市内の小学生は入場無料

とき 3月21日(日)午後1時～
ところ 鳥栖スタジアム
その他 市内の小学生は学校指定の名札を持参すると入場無料

松本監督は「サガン鳥栖は生まれ変わり、一生懸命やるチームになりました」とサポーターにメッセージを寄せ、表情は自信に満ちていました。

松本監督は「サガン鳥栖は生まれ変わり、一生懸命やるチームになりました」とサポーターにメッセージを寄せ、表情は自信に満ちていました。

中世山城と筑紫氏

Vol.141 勝尾城と筑紫氏を巡る人々 その二十

立花家（高橋家） 柳川古文書館に、柳川筑紫家の記録「家系併伝記」が残されています。この記録は、柳川筑紫家の家系と歴史を綴ったもので、勝尾城に広門がいた時代から書き始められています。

柳川筑紫家は、筑紫広門の次男栄門が立花家二代忠茂に仕えたことに始まります。この栄門は、立花宗茂の弟高橋統増に嫁いだ広門の娘（菊姫）の兄に当ります。栄門が立花氏に仕えた

「関ヶ原合戦後、浪々の身となり父（広門）に従い、一時肥後八代にいた。その後江戸にいた時、藩主忠茂から柳川藩に迎えたい、ついでには藩政の補佐をお願いしたい」という内容です。

この要請を受け、栄門は三百石の禄高で柳川に仕えることになりました。この栄門は、慶安元年十月二十四日没、筑後藤田村光円寺に

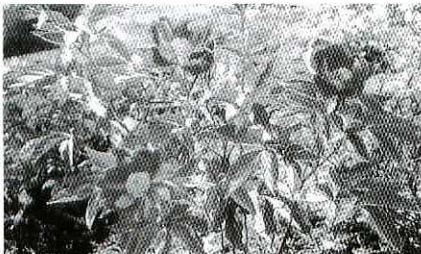

筋肉のひきつりを緩める薬効がある「芍薬」(写真提供: 中富記念くすり博物館)

芍薬（シヤクヤク）は中国東北部、東シベリア、朝鮮半島原産の多年草です。

草丈は五十〜八十センチで、初夏に大きく美しい花を咲かせます。花の色は白や紅色など、品種によってさまざまです。

ボタンとよく似た美しい花を咲かせることから、その美しさは「立てば芍薬、座れば牡丹、歩く姿は百合の花」と、ともに名前が挙げられ、観賞用として広く親しまれています。

そっくりに見えるシヤ

葬るとされています。

この栄門から続く柳川筑紫家は、その後明治維新まで代々立花氏

に仕え、現在に至っています。筑紫家の菩提寺は柳川天叟寺であり、菊姫、高橋統増もこの天叟寺に葬られたとされています。

なお、この天叟寺には高橋紹運の供養碑が建てられています。

クヤクとボタンですが、シヤクヤクの方がボタンより葉の緑が濃く、光沢があります。また、シヤクヤクは「草」でボタンは「木」であるという大きな違いもあります。



天叟寺に残る、柳川筑紫家の墓地（柳川市）

しかし、現在菊姫と統増の墓碑は残念ながら、確認されておりません。

薬となる部分は根で、根の発育がより促されるよう、花のつぼみは摘み取つ

てしまいます。種まき、植え付けから、五年目の秋に根を掘り出し、乾燥させたものが生薬となります。

薬効は、筋肉のひきつりを緩め、その他にも腹痛、疼痛、婦人病、下痢などに用いられます。

（文責：中富記念くすり博物館）

消えゆく民具 【売薬用具編】

VOL.169 ● 芍薬（シヤクヤク）

ごみ収集車で火災が発生!!

ごみはきちんと分別して出してください

1月28日午後4時ごろ、市衛生処理場でごみ収集車の火災が起きました。

原因はごみの中に引火物(ガスライター、スプレー缶など)が混じっていたものと考えられます。幸い作



業員のけがはありませんでしたが、鎮火するまでに1時間ほどかかり、被災したごみ収集車は数日間、使用

4月からごみの直接持ち込みは 広域ごみ処理施設へ

市衛生処理場(真木町)への個人・事業所ごみの直接持ち込み受け入れは、3月31日(水)午後4時半で終了します。

4月1日(木)以降は、鳥栖市ほか4町で新しく建設した下図の「鳥栖・三養基西部リサイクルプラザ(中原町)」へお持ち込みください。詳しくは、市生活

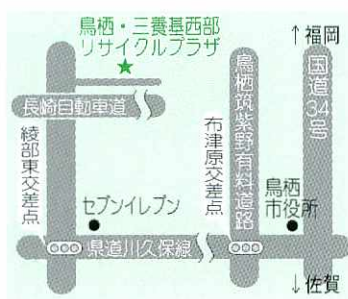

不能となりました。この火災は、ごみをきちんと分別していないために起こった人災です。ライターやスプレー缶は必ず中身を使い切り、指定の方法で出されるようお願いいたします。

国保の新保険証を郵送します

現在ご使用の「鳥栖市国民健康保険被保険者証」は3月31日で、有効期限が切れます。新しい保険証を3月下旬に各家庭へ「配達記録」で郵送しますので、届いた保険証の記載事項を確認してください。

新しい保険証は4月1日から使用できます。内容に変更のあるときや既に社会保険などに加入している場合は届け出が必要です。詳しくは国保年金課健康保険係(☎85・3582)へ。

市報とす

毎月1日・15日発行
(市報とす隔年紙を使用しています)

編集発行 ● 鳥栖市総務部広報広聴課

〒841-8511 佐賀県鳥栖市宿町二一八番地
TEL ☎ 3513 FAX ☎ 1994

印刷 ● 光陽アドプロ有限公司

寄付

1月31日現在 (敬称略)

香典返し 市社会福祉協議会へ▽千千恵子(鎗田町、亡夫義則)▽岡村忠(宿町、亡義母キミ子)▽篠原昌人(桜ヶ丘町、亡父定美)▽高尾宗宏(酒井西町、亡母ヨシエ)▽松雪幸雄(酒井東町、亡母チト)

▽和泉義一郎(原町、亡妻トシ子)▽内田重造(蔵上町、亡妻ユウ)▽松田寛登(今町、亡妻艶子)▽岡本盛治(曾根崎町、亡母テルミ)▽小柳玲子(同、亡夫廣次)▽時正昭(飯田町、亡妻マリエ)▽枝吉辰海(本通町、亡母サキ)▽久保安代(江島町、亡夫朝男)▽白水久生(今泉町、亡母

カツエ)▽藤木潔(藤木町、亡妻麗子)▽緒方龍男(高田町、亡母良子)▽池田啓介(同、亡父保彦)▽白水貞一郎(田代本町、亡妻シヅエ)▽原キミエ(下野町、亡母カツヨ)▽宮原正彦(神辺町、亡母トシエ)▽篠原トミエ(本鳥栖町、亡夫仙太郎)

一般寄付 市社会福祉協議会へ▽10万円:(株)アルミス▽1万2250円:太田観音 障害児通園施設「ひかり園」へ▽遊具(10万円相当):九州松下電器労働組合佐賀支部(支部執行委員長・田中義洋)

指定寄付 市社会福祉協議会へ▽10万円(真心の園へ指定):白水久生(今泉町)

人	口	平成16年2月1日現在	()内は前月比
総	数	62,315(+60)	22,161(+30)
	男	29,972(+51)	
	女	32,343(+9)	
	世帯数		

3月の納税
国民健康保険税(10期分) 納期限●3月31日

水道の修繕
鳥栖市管工事協同組合 ☎84-2500
●水道の修繕はすべて上記へお申し込みください

市政広報番組
テレビ広報とす ● <ーみんテレビ(ケーブルテレビ) 毎月第4週の日曜日から土曜日まで
①10:00~10:15 ②13:00~13:15
③16:00~16:15 ④19:00~19:15
⑤22:00~22:15

鳥栖市ホームページ <http://www.saganet.ne.jp/tosu/>
市への提言・意見 FAX (83) 3310

エコ(環境配慮)行動のすすめ VOL.18

☆エコ・クッキングで台所でもエコ行動

安いからと食材をたくさん買って、使い切れずに捨ててしまったり、料理を作りすぎて食べ残したりしていませんか? 台所のごみのうち、約36%が「食べ残し」、約13%が手付かずのものであるというデータがあります。食材やエネルギーを無駄なく使った調理「エコ・クッキング」を実践し、普段の食生活を見直しましょう。詳しくは生活環境課環境保全係(☎85-3577)へ。

エコ・クッキングのススメ

買い物	①買いすぎに注意②容器包装の少ないものを選ぶ③賞味期限、消費期限をよく確認する
調理	①食べられるところは全部使う②残ったおかずも手を加えてリサイクル献立に
台所で	①節水と調理器具にあった火加減を心掛ける②生ごみ処理機などでごみを減らす工夫をする