

おかげさまで
市制施行50周年



市制施行 50周年

鳥栖市がついに50歳になりました。産湯につかったのもつかの間、昭和、平成と時代の荒波にもまれながら皆さんのまちづくりに対するご協力の下で、この日を迎えることができました。鳥栖市はこれからも大輪の花火を、鳥栖だけの花火を世界中に向けて打ち上げます。



市制施行50周年記念事業
イメージキャラクター
『とっとちゃん』

- 02 市制施行50周年を迎えての市長あいさつ
- 04 新年度予算の紹介
- 06 市制施行50周年記念事業のお知らせ
- 12 下水道使用料などの改定
- 20 鳥栖・ツイツ子どもの交流訪問団員募集

（皆さまのおかげで、市制施行50周年）

未来へ向け、さらに輝き続ける

文化・交流・共生の都市

まち



昭和二十九年四月一日、鳥栖町、田代町、基里村、麓村、旭村の二町三村が合併して誕生した鳥栖市は本日、市制施行五十周年を迎えることができました。

発足時の人口は約四万人、当初予算が約二億円でしたが、現在の人口は約六万二千人、平成十六年度の当初予算が約百九十三億円と、この半世紀の間に飛躍的な成長を遂げました。

本市は、南北に国道三号、東西に国道三十四号が走り、さらに九州縦貫・横断道の分岐点「鳥栖ジャンクション」とJR鹿児島本線・長崎本線の分岐駅である「JR鳥栖駅」を有するなど、自他ともに認める「九州陸上交通の要衝」です。

この恵まれた立地特性を生かして、本市は一貫して工業化政策を推進し、昭和二十九年六月の工場誘致条例施行以来、現在まで百三十五社にもおよぶ企業が進出しています。おかげで工業製造品出荷額においては県内一の地位を不動のものとし、九州有数の内陸工業都市として全国から高い評価を受けています。

これもひとえに、鳥栖市を支えてくださる市民の皆さま一人ひとりのお力、そして、何より「わがまち・鳥栖市」のために心血を注いでくださった諸先輩、先人たちの功績によるものです。心より敬意を表し、感

謝申し上げます。

この節目の年に、市長という大役を務めさせていただき、大きな喜びを感じると同時に、これからの五十年の先陣を切って市政のかじ取り役を務める責任の重さも痛切に感じております。このことを常に肝に銘じながら、今後とも職務に全力を注ぎます。

今年二月には構想から二十年の歳月を経て、鳥栖北部丘陵新都市開発整備事業が完工し、将来は七千人規模となる新しいまちが誕生しました。また、三月には九州最大級のアウトレットモールが開業し、県内外から多数の人が訪れ、本市に観光面のみならず大きな経済効果をもたらしています。ほかにも、九州新幹線建設事業、鳥栖流通業務団地整備事業といった各種大型事業が着実に進み、本市の未来は明るいといっても過言ではありません。

しかし一方で、景気の低迷、環境問題、少子高齢化など、わが国が抱える多くの課題にも直面しています。もちろん、行政自身の簡素化・効率化をより一層進めることが大前提ですが、現在の厳しい財政状況下で、質の高い住民サービスを提供していくためには、市民の皆さまのご協力が何より必要です。

市民の皆さまがより行政に参加しやすい「市民協働のまちづくり」を進め、第五次総合計画に掲げる「笑顔ひろがる文化・交流・共生の都市」ハートオブ九州を目標として、安心して暮らせる「明るく元気なまち」「住みたいまち」づくりに鋭意努力してまいります。

これからも、本市の「まちづくり」へなお一層のご協力を皆さまにお願いし、市制施行五十周年を迎えるのあいさつといたします。

平成十六年四月一日

鳥栖市長 牟田秀敏

市制施行50周年を迎えた鳥栖市の新たな歴史を築く

193億円の新年度予算がスタート

4月から新1年生になる市立保育所白鳩園の子どもたち



市制施行五十周年を迎え、新たな一歩をあゆみ始めた鳥栖市。平成十六年度の当初予算が三月定例会市議会で可決され、各種事業がスタートします。

一般会計予算の総額は百九十二億五千六百三十八万九千円。市長選挙に伴い、骨格的な予算だった前年度の当初予算と比べて十六・〇%の増となっています。

今号では新年度予算のあらましを紹介いたします。

東京株式市場の平均株価が三月五日、一年九カ月ぶりに一万一千五百円台まで回復し、景気回復の兆しは見られますが、県内の経済情勢は個人消費が低調で、企業倒産も引き続き高い水準で推移するなど、厳しい状況です。

こうした厳しい経済状況を踏まえ、本市では平成十五年十二月に「第三次鳥栖市行政改革大綱」を策定。徹底した行政改革と歳出の見直しを行い、効率的な行

財政への転換を図るよう努めています。

しかし、本市の財政状況は極めて厳しい状況です。

歳入面で市税のうち法人市民税は、ある程度の回復が見込まれるとされていますが、国の三位一体の改革による国庫補助金や地方交付税の削減などで減収が予想されます。

一方、歳出面では市制五十周年を記念して実施する各種事業をはじめ、扶助費など義務的経費の増加、公

共下水道事業などの生活環境の整備を促進するため、貯金にあたる各種基金から多額の繰り入れを行い、収支の均衡を図るという状況です。

このような中、第五次総合計画に基づき、都市基盤整備の推進、福祉の充実、教育の振興、情報化・国際化への対応など諸施策を推進し、「ハートオブ九州」を目指した魅力あるまちづくりを進めます。

〔総務〕

前年度から進めている「市制施行五十周年記念事業」を引き続き行います。今年度は五月八日に開催予定の記念式典を皮切りにさまざまな事業を行い、この節目の年を多くの市民の皆様とともに祝います。

また、ピアノ・フツペルを通じて交流を深めているドイツ・ツァイツ市に、市長を団長として公式訪問するほか、「子どもの交流」事業として八月、公募による中学生十人を同市へ派遣し、市民レベルでの交流を図ります。

〔民生〕

老朽化し所鳥栖園の園舎を平成十七年に建設する予定です。今年度はその建設設計委託料を計上しています。

児童手当については、昨年度まで未就学の児童のみを対象に支給していましたが、今年度から小学三年生までに拡大します。

〔衛生〕

四月から本格稼働した広域ごみ処理施設を運営

特別会計

(単位：千円)

国民健康保険	5,363,910
老人保健	6,740,504
下水道	3,689,701
農業集落排水	188,572
鳥栖駅東土地区画整理	244,259

水道事業

(単位：千円)

収益的収支	収入	1,278,792
	支出	1,247,203
資本的収支	収入	87,631
	支出	585,979

歳出 ● 予算と主な事業 (単位：千円)

合計 [19,256,389]

議会費 [289,724]	
総務費 [1,992,244]	国際交流事業[7,655] スタジアム管理運営委託料[166,087] 鳥栖駅東都市整備用地取得費[50,000] 固定資産土地評価システム導入経費[16,879] 参議院議員通常選挙費[21,486]
民生費 [4,444,117]	社会福祉協議会補助金 [24,040] 広域市町村圏組合負担金(介護保険) [342,354] 身体障害者福祉費 [327,225] 知的障害者福祉費 [273,687] 老人福祉費 [214,019] 保育所特別保育事業 [86,235] 鳥栖園建設設計委託料 [13,000] 乳幼児医療費助成事業 [87,865] 児童手当費 [382,795] 生活保護費 [699,000]
衛生費 [2,190,776]	母子保健事業 [29,536] 予防費 [116,348] ごみ減量化対策経費 [145,321] 塵芥処理費 [191,630] 塵芥焼却場経費 [60,000] 鳥栖・三養基西部環境施設組合負担金 [591,083] し尿処理場経費 [100,724] 合併処理浄化槽維持管理費補助金 [12,000]
労働費 [125,553]	緊急雇用対策事業 [7,626]
農林水産業費 [545,008]	学校給食「ふるさとの食の日」支援事業費補助金 [5,544] 老朽農業用水路改修工事 [10,000] 用排水施設整備事業 [24,893] 九千部山横断線沿線環境整備事業 [7,000]
商工費 [541,053]	市小口資金融資預託金 [300,000] 中小企業小口資金利子補給金 [5,600] 鳥栖コミュニケーションコーナー設置費 [5,980]
土木費 [2,935,813]	道路維持費 [200,056] 防衛施設周辺整備事業 [71,504] 永吉・重田線道路改良事業 [121,010] 平田・養父線交通安全施設整備事業 [200,010] 市民公園駐車場整備事業 [25,000] 既設公営住宅改善事業 [89,820] 東公園整備事業 [101,241] 街路事業 [302,500] 新幹線用地取得業務受託事業 [25,156]
消防費 [591,630]	鳥栖・三養基地区消防事務組合負担金 [523,387] 消火栓増設負担金 [2,100] 気象情報収集業務等委託料 [2,420] 自主防災組織補助金 [850]
教育費 [1,696,135]	小中学校夜間警備委託料 [15,934] 若葉小学校大規模改造工事設計等委託料 [13,000] 鳥栖西中学校屋外運動場整備工事 [40,000] 外国青年招致事業 [20,929] 放課後児童健全育成事業 [22,040] 市誌編さん事業 [25,375] 藤木文化財整理室移転工事 [18,000] 第57回県民体育大会開催事業委託料 [5,000] 元町運動広場夜間照明施設改修工事 [6,500] ピアノコンクール委託料 [5,000] 鳥栖市ロードレース大会委託料 [2,100]
災害復旧費 [30]	
公債費 [3,854,247]	
諸支出金 [59]	
予備費 [50,000]	

歳入

自主財源58.0%
依存財源42.0%

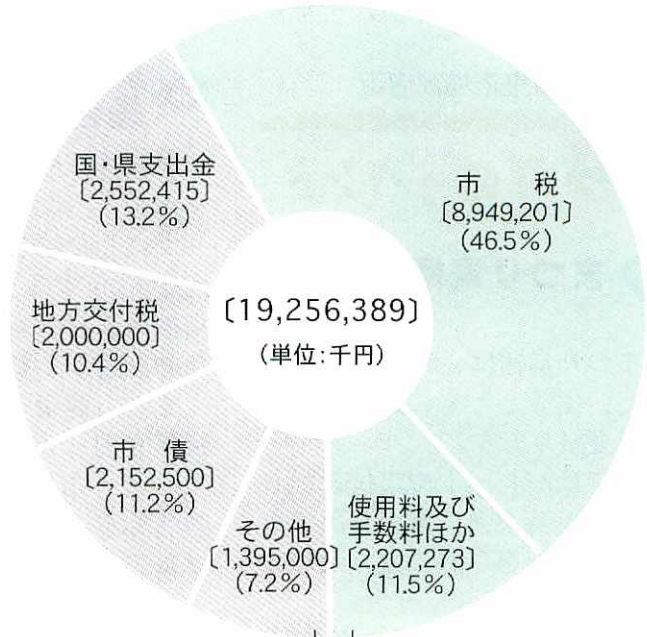

[340,000]	地方譲与税	・分担金及び負担金 [317,239]
[50,000]	利子割交付金	・使用料及び手数料 [394,953]
[8,000]	配当割交付金	・財産収入 [5,665]
[3,000]	株式等譲渡所得割交付金	[3]
[625,000]	地方消費税交付金	・寄附金 [873,750]
[30,000]	ゴルフ場利用税交付金	・繰入金 [1]
[90,000]	自動車取得税交付金	・繰越金 [615,662]
[10,000]	国有提供施設等所在市町村助成交付金	・諸収入
[225,000]	地方特例交付金	
[14,000]	交通安全対策特別交付金	

する「鳥栖・三養基西部環境施設組合」への負担金を支出するほか、公共下水道および農業集落排水の処理区域外に設置されている合併処理浄化槽の維持管理費の一部を補助して、維持管理の促進を図ります。

さらに、一歳六か月児健診、三歳児健診、フッ素応用むし歯予防事業、妊婦・乳児の健康診査など母子保健事業を推進します。

〔労働〕

市単独の緊急雇用対策として、「不法投棄監視・調査回収等業務」「水洗化推進等対策事業」に各一人を雇用します。

〔農林〕

学校給食の副食に県産農産物を八十%以上使う日を十日間設ける、「学校給食」「ふるさとの食の日」支援事業」に市内の全小学校で取り組み、県産農産物の需要拡大に努めます。

〔商工〕

前年度に「鳥栖市中小企業小口資金融資制度」を利用した中小企業の経営者を対象に、同資金にかかるとの利子を助成して、中小企業の経営安定に努めます。

〔教育〕

鳥栖西中運動場の整備を行います。共働きの家庭が増え、要望の多い「放課後児童健全育成事業（なかよし会）」を引き続き、市内の全小学校で放課後、土曜日、夏・冬・春休みに開設します。

〔土木〕

市道の側溝整備や舗装工事、緑地帯の管理など、生活に密着した事業を引き続き行うほか、市民公園内に百五十台分の駐車スペースを新設して、利用者の利便を図ります。

昔の雑貨屋、おもちゃ屋などを復元します。

と き ● 7月24日(土) から 8月1日(日)

ところ ● 中央市場商店街

8月のイベント

● まつり鳥栖

まつり鳥栖は、昨年30回目を迎え、山笠とともに鳥栖を代表する夏祭りです。

今年はパレードや市民総踊りなどの仮装大会に賞金を出すなど、まつりをさらに盛り上げます。

と き ● 8月1日(日) ※予定
ところ ● 中央公園ほか

● 市民の森イベント

鳥栖の自然を体感し、その素晴らしさを再発見しようと、市民の森や河内ダム一帯で親子木工教室、紙飛行機大会、ネイチャーゲームなどを行います。

● 鳥栖やまびこ北海道研修団

将来の鳥栖を担う人材、青少年の健全な育成を目的に、昭和58年から始まった「鳥栖やまびこ研修団」。今年は北海道での農場体験や現地の子どもたちとの交流などを計画しています。

と き ● 8月21日(土) から 24日(火) までの3泊4日

ところ ● 北海道

定員 ● 市内の小中学生35人

■企画・運営スタッフ、指導員を募集します

対象 ● 18歳以上でボランティアに興味のある人

問い合わせ ● 事務局・松隈 (〒841-0005 鳥栖市弥生が丘5丁目288番地 ☎83-3192)

※団員の募集については後日、お知らせします。

9月のイベント

● 駅周辺大規模複合イベント

市制施行50周年記念事業のシンボルイベント。鉄道や車をテーマにした催しのほか、先端技術を紹介する「先端産業展」、鳥栖スタジアムでのコンサートなどを開きます。

また、健康・福祉をテーマに毎年10月、市民公園一帯で開いている「市民健康福祉まつり」の名称を、今年は「健康・福祉フェア」と変え、同イベントの一つとして、駅周辺で行います。

と き ● 9月18日(土) から 20日(祝)

ところ ● J R鳥栖駅周辺

11月のイベント

● ふるさと発見！ 戦国勝尾城下町

戦国武将・筑紫氏の居城であった「勝尾城」。国内屈指の規模を誇る山城として現在、国史跡指定を目指しています。

その価値を皆さんに知っていただくとうと、著名人によるシンポジウムなどを開きます。

● 子ども文化祭

毎年文化の日を中心に行われ

市制施行50周年記念事業



美川憲一コンサート

と き ● 5月26日(水) 昼の部=午後1時半開場、同2時開演 夜の部=午後6時開場、同6時半開演
ところ ● 市民文化会館
入場料 ● S席指定6,000円、A席指定5,000円。当日は500円増し。
チケット取扱所 ● 市民文化会館、チケットぴあ、ローソンチケットほか
問い合わせ ● 市民文化会館 (☎85-3645)

ている市民文化祭と同時に、子どもの作品や芸能発表の場として「子ども文化祭」を開きます。

と き ● 11月1日(月) から 10日(水)

ところ ● 市民文化会館

● 鳥栖こども議会

市内小中学校の代表がこども議員となって、市政について意見や提案などを投げかけます。

昨年はプレ事業として「鳥栖子ども夢会議」が鳥栖北小学校で行われました。

と き ● 11月20日(土)

ところ ● 鳥栖市議事堂

■市制施行50周年記念エコーはがきを発売中



市制施行50周年を記念して、市内の郵便局でエコーはがき(広告付きはがき)を販売しています。価格は1枚45円。通常のはがきより5円お得です。発売枚数は限定5万枚です。

はがきは鳥栖市の過去から未来までをイメージしてデザイン。右側に昭和30年代の鳥栖駅構内の航空写真と蒸気機関車を配置し、左側には鳥栖駅東の鳥栖スタジアムなどの航空写真と九州新幹線「つばめ」をあしらっています。

全国のお知り合いへの手紙などにご利用ください。

見つけよう🍀幸せのクローバー

市制施行50周年記念事業として、昨年5月の「宝塚歌劇星組鳥栖公演」を皮切りに、シンボルマークなどの各種募集事業をはじめ「市民大運動会」といったプレ事業に取り組んできました。

今年度は5月8日の記念式典と鳥栖子どもミュージカル公演をはじめ、駅周辺での大規模複合イベントなど、年間を通して皆さんに楽しんでいただける、さまざまな事業を展開していく予定です。ふるってご参加ください。

今号では、平成16年度に実施する主な事業のあらましについてご紹介します。詳しい内容については、市報などで随時お知らせします。詳しくは企画情報課（☎85-3511）へ。



市制施行50周年記念事業
イメージキャラクター
「とっとちゃん」



5月のイベント

● 記念式典

式典では特別自治功労者、市政功労者のほか、市制施行50周年記念事業として昨年度募集したシンボルマークなどの受賞者を表彰します。また、市内出身の著名人によるビデオレターを放映するなど、市制施行50周年を盛大に祝います。

とき ● 5月8日（土）午前10時～午後0時15分

ところ ● 市民文化会館

● 鳥栖子どもミュージカル

3歳児から成人までの約130人がミュージカルを演じ、市制施行50周年に華を添えます。

演目は「あいと地球と競売人」。鳥根県在住の小学生だった、故・坪田愛華さんが地球環境をテーマに描いた漫画を脚本化したもので、全国各地でミュージカルなどが上演され、話題となった作品です。

ご家族おそろいで、本格的なミュージカルをご覧ください。

とき ● 5月8日（土）午後6時半～▽9日（日）午後2時～

ところ ● 市民文化会館

入場料 ● 無料

7月のイベント

● 造幣局IN鳥栖

造幣局の展示会を鳥栖で初めて開きます。大判、小判など古銭の展示のほか、金塊、銀塊、千両箱の重さを体感する体験コーナーもあります。

また、記念メダルの販売も行います。

とき ● 7月下旬

ところ ● ジョイフルタウン鳥栖

● 鳥栖山笠

昭和3年に始まった伝統の祭り。今年は6基の山車による賞品をかけたタイムレースを行います。

とき ● 7月24日（土）・25日（日）※予定

ところ ● 中心市街地

● 鳥栖ウィーク事業

古い歴史を持ち、昭和の面影を色濃く残す「中央市場」。中央市場内をさらに、レトロ風に装飾し、空き店舗を利用して、



本番まであと1カ月。練習にも熱がこもる「鳥栖子どもミュージカル」のメンバー

鳥栖プレミアム・アウトレット開業 3万5千人の来場者でにぎわう



多くの買い物客が詰めかけ、お目当ての店舗を楽しげに見てまわりました

九州最大級のアウトレットモール「鳥栖プレミアム・アウトレット」が、弥生が丘八丁目に開業しました。

国内では、静岡県など三カ所でアウトレットモールを運営する、チェルシージャパン株式会社が昨年八月から建設。米西海岸の街・サンタバーバラをモデルとした明るい雰囲気施設のには、有名ブランド店などの製品を販売する九十四店が出店しています。

初年度の年間来場者見込みは、約二百三十万人。県内のみならず、南九州や山口県など幅広い地域からの集客が見込まれています。



「鳥栖コミュニケーションコーナー」では鳥栖市をPR

十日に行われたオープニング・レセプションに出席した牟田市長は「明るい雰囲気店舗が鳥栖市のイメージによく合っている。予想を上回るほどの来場者に期待したい」と話し、開業を祝いました。

また、市では店内に「鳥栖コミュニケーションコーナー」を設置。来場者に市のイベント情報などを発信しています。

開業初日の十二日には約三万五千人が来場。約二千五百台分の駐車場は多くの車で埋めつくされました。

開業に合わせて西鉄バス佐賀では、JR鳥栖駅とを結ぶ路線バスの運行を始めました。

ま ち の 話 題

TOPIC NEWS



3/11

市立保育所「いづみ園」でお別れ会 琴と園児のピアノ演奏が共演

卒園児との「お別れ会」が、いづみ園で開かれました。

市内で琴の教室を開いている川久保京子さんらの琴と、卒園児四十人のピアノ演奏が共演。「大きな古時計」「オペラディオブラダ」の二曲を披露しました。

もうすぐお別れするお兄さん、お姉さんたちが奏でる音楽に、年下の園児らは静かに聞き入っていました。



2/23

(有)鳥栖環境開発総合センター 市内16社目のエコ・オフィスに認定

市は、轟木町の(有)鳥栖環境開発総合センターを市内十六番目のエコ・オフィスとして認定。認定式が市役所で行われ、牟田市長は同社の宮原康司社長らに認定証と推奨章を交付しました。

廃棄物処理業を営む同社の宮原社長は、「ごみの分別などは当然のこととして行ってきた。今後も取り組んでいきたい」と話しました。

なるほど ね!

Ingrid Klori

第②回

イングリットの
日独比較論



ドイツ
日本

国際交流員イングリット・クロートさんの執筆コーナーです

▼ **春の使い**
すっかり春らしくなってきましたね!この時期、ドイツ人は花粉症や「春の疲れ」によく悩まされます。けれど、4月1日になると元気を取り戻します。そう、この日はエープリルフールだから!例えば、「懸賞でペントが当たりました。おめでとうございます」と電話でうそをつき、友達や上司などをからかいます。

もっと仲良く春を迎える方法といえば、イースターがあります。ドイツではOstern「オースターン」と発音し、大切な祭りの一つです。春分が過ぎ、最初の満月直後の日・月曜日が祭りの日で、私たちドイツ人は家族全員で春の訪れを祝います。

もともとは西暦前の自然宗教の祭りだった「オースターン」は、Ostara「オスタラ」という豊穡の女神に捧げられました。この祭りのシンボルは、ウサギと卵です。女神の好きな動物はウサギで、卵は命の元と豊穡を象徴しています。

後に「オースターン」は、キリストの復活を祝う祭りになりました。キリスト教は自然宗教を忘れさせるために、自分の行事を異教の祭りの日に行うと定めたからです。自然宗教はキリスト教に押しつけられても、古いシンボルと祭りが残りました。例えばイースターウサギが色を塗った卵を庭に隠して、人に与えるという伝説があります。次の日、子どもたちがこの卵を探すのは、変わらない伝統です。ずるい子どもは前日、卵のありかをこっそり調べておきます。そして朝になると兄弟より早く見つけます。

卵をたくさん食べる理由は、キリスト教と関係があります。Osternまでの40日間は絶食の期間と決められ、卵も食べられません。もちろん、鶏が産み付けた卵は山積みになるので、食べなければなりません。実際にドイツ人は40日間の絶食をしなくても一していればやせた人が今より多いと思います。イースター卵を食べることが大好きですよ!

イングリットからのお願い

このコーナーでは、日本とドイツに関することや文化の違いについて書きます。このタイトルにした理由は、読者がこの記事を読んで「なるほどね!」と思っていただきたいから…。皆さん、このコーナーに感想を寄せていただけないでしょうか?Eメール、ファクス、手紙など、楽しみにお待ちしております。送り先は鳥栖市広報聴課:イングリット・クロート(〒841-8511鳥栖市宿町1118番地Fax83-3310 Eメール:kouhou@city.tosu.saga.jp)へ。

3/14

市村自然塾九州で入塾式 今年から女子30人も入塾



河内町のNPO法人市村自然塾九州で第二期生入塾式が行われ、小学四年生から中学二年生までの男女各三十人が入塾しました。

同塾は昨年三月、男子三十人で開塾。今年から女子の受け入れも始めました。塾生は約八カ月間の隔週末に、同塾で共同生活を行い、農作業や自然体験を通じて生きるための知恵とコツを学びます。



■宿の鉦浮立

4月29日(祝)午前11時ごろ、宿町船底神社。10人の鉦打ちが豪快に鉦を打ち鳴らす。市重要無形民俗文化財。

3/15

鳥栖中生徒が虹の橋に絵を描く サガン鳥栖の活躍を願う



サガン鳥栖のマスコットキヤラクターなどの絵が、JR鳥栖駅近くの「虹の橋」階段に描かれ、道行く人の目を楽しませていきます。描いたのは、鳥栖中学校の選択授業で美術を選んだ三年生の生徒三十二人。サガン鳥栖の活躍を願い、卒業記念にと製作しました。生徒らは「ホーム開幕戦に間に合って良かった。選手への励みになれば」と話しました。

高校柔道・日本代表に選出

田中貴大さんたかひろ（鳥栖高3年、基山町）

「自分が選ばれるなんて信じられなかった。この経験を今後の柔道人生に生かしていきたい」

三月二十一日から三十一



目にかけてアメリカ・コロラド州に派遣された日本高校柔道選抜チーム七人のメンバーに選ばれました。九州の高校生から選ばれたの

は田中さんだけです。

現地では、アメリカの高校生代表チームなどと三試合をこなしたほか、ホームステイし、現地の人たちと交流も深めました。

昨年の夏、インターハイでベスト十六

（個人）、国体

でもベスト十

六（団体）と

高校二年生ながら大活躍。

左組み手で、得意技は内股

と体落とし。出場した試合

の七割近くは寝技で一本勝ちを収めています。

小学三年生の時、七歳上の兄・雅範さんの影響で柔道を始めました。高校に入

あんひと

こんひと

140

「一カ月間、毎日、間食を食べたのはつらかった」

おかげで今は身長百八十二センチ、体重九十四キロ

の堂々とした体格です。

「あんな内股ができれば」と言う、日本柔道界のエース・井上康生さん（総合警備保障）があこがれの柔道家。夢はもちろん、オリンピック出場です。

学した当初の体重は七十キロ程度。体を大きくするために、ウエイトトレーニングを積み重ね、とにかく食べたと言います。

遠きにありて

35

お便りコーナー

『先達はあらまほしきことなり』

大阪府南河内郡

羽根博司さん（20歳）

尊敬していた先輩が今年、大学を卒業しました。東京へ出て、いろんな劇団のオーディションを受けるんだそうです。

私は役者。舞台は戦場。先達は勇猛果敢にその中へ



どこからともなく聞こえてくるその声に導かれ、ようやく敵を発見し、刀を交える。隙だらけの私が、それでも五体満足に凱旋でき

るのは何故だろう。帰路、ふと見上げた馬上の鎧には数え切れない傷があった。

ああ馬の上の人よ

君は重い鎧をまとい

先陣に立ち

眼前に広がる瞳の間に

何を語りかける

私は問いた、

幾方の闇の先

君と先陣に立って

昨年二十歳になりました。人と出会うことの大切さを別れの意味と共に実感しています。

今年の成人式は、芝居の稽古で残念ながら出席できませんでしたが、遠い大阪の地で、鳥栖生まれ鳥栖育ちの若僧は頑張っております。何卒、声援を。

所属劇団DRRCのホームページは、次のとおりです。
<http://www.studioniu.com/drc/>

市役所 まつぽ

議会事務局 議事係

脇 弘人



議事係では、本会議・委員会などの運営や議員提出議案に関する事、議決事項の処理、会議録の調製を担当。また、議会への請願や陳情の受け付け、議会だよりの発行といった業務を行っています。次回の定例会は六月。皆さん、議会の傍聴においでください。

フレッシュトピア



フレッシュトピアは、ボランティア活動を行うサークルです。
会員は市内の五十〜八十歳の女性十三人。毎月第二日曜日、午前十時〜正午まで、社会福祉会館で活動内容などを話し合っています。
昭和六十三年に、社会福祉協議会主催の「ボラントピア大学」という講座で、

ボラントピアについて学んだことが設立のきっかけです。現在は、廃油を使ったせっけん作りや、知的障害を持つ方とのイベントへの参加、福祉施設の訪問など、さまざまな活動を行っています。
サークルでは、「自分のできることをできるときに無理なくしよう」という気持ちで活動しています。会の

員みんながそろって活動することもあれば、個別にすることもあるんですよ。
ボラントピアに興味のある方は、ぜひ一度お越しください。自分にあった、個性を生かしたボランティアをしてみませんか。
詳しくは、社会福祉協議会(☎85・3555)まで。
◆紹介者は林良子さん(上の写真の前列左)です。



鳥栖市スポーツレクリエーション祭が三月十三・十四・二十一・二十八日の四日間、市民体育館や陸上競技場など市内十会場で行われました。
グラウンド・ゴルフやバウンドテニスなど十一種類のニュースポーツの大会を通じて、市民の交流を深め、

一チームは内野に九人、外野に三人の計十二人で編成され、試合時間は十分間。学校の先生やお母さんたちが声援を送る中、選手は相手チーム



小学生に人気のドッジボール。白熱した試合が繰り広げられました

Viva!ビバ
スポーツ (152)

鳥栖市スポレク祭

800人がさわやかな汗
スポーツで

体力向上を図ろうと平成四年に始めたもので、今年で十三回目。約八百人がニュースポーツでさわやかな汗を流しました。
十三日、市民体育館で行われたドッジボールの部では、小学二年生から小学六年生までの十チーム、約百五十人が参加。三年生男子の部は四チームによるリーグ戦、残り六チームは二試合ずつを戦いました。

の選手めがけ、真剣にボールを投げていました。
三戦全勝で、三年生男子の部リーグ戦を制した「鳥栖小ファイターズ」主将の藤本光弘君(藤木町)は「毎日、学校で練習したので優勝は当然」と胸を張っていました。

会社で見つけた

さわやかさん #132

(株)大石膏盛堂は、本町一丁目にあり、主にシツブ剤などの医薬品を製造しています。従業員は約百十人で、私は製品の品質管理を担当しています。
昨年四月に入社。製品の成分などのチェックを行っています。決められた手順をきち

んと守るように心掛けています。
趣味はサッカー観戦。といっても鳥栖スタジアムには行ったことがないのですが、サガン鳥栖には、J1を目指してがんばってほしいです。私も今年こそはスタジアムに応援に行こうかな。



(株)大石膏盛堂勤務
早野昌利さん
(26歳、大刀洗町)

下水道使用料と

農業集落排水施設使用料を改定します

6月納付分から平均家庭（20³m³/月）で367円の引き上げ

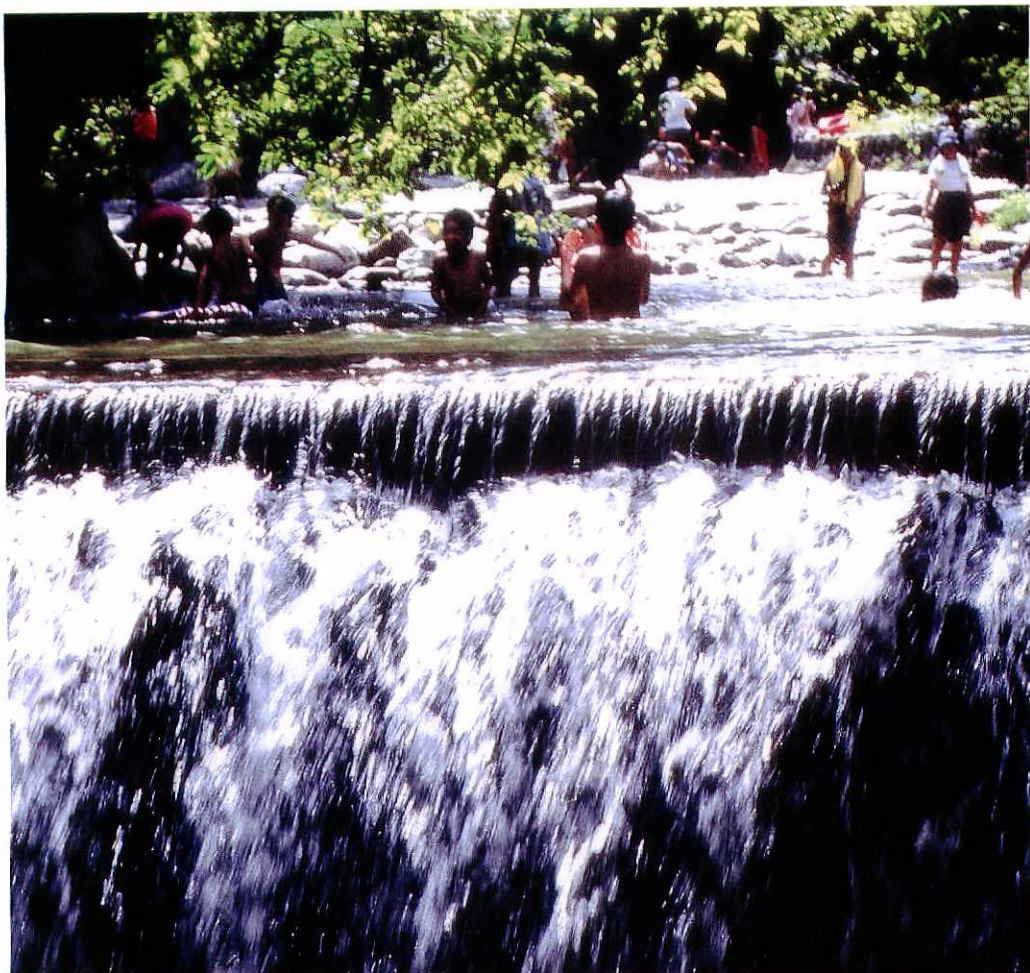

市では、六月納付分（五月検針分）から下水道および農業集落排水施設の使用料を改定します。今回の改定は、下水道の供用開始後初めての改定で、平均十二・四七%の引き上げとなります。皆さんのご理解とご協力をお願いします。

また、水洗便所改造資金融資あっせん制度などの拡充も併せて行います。詳しくは、下水道課庶務係（☎85・3542）へ。

下水道の

整備状況

下水道は、住みよいまちづくりを実現するためになくてはならない施設です。市では、平成二年三月に一部区域で供用を開始し、現在では市内の約七割の方が下水道を利用できるようになりました。これは、県内でも高い水準の整備状況です。

今後も、できるだけ早く多くの皆さんに下水道を利

用していただけるよう、早期整備に努めます。

下水道の

財政状況

下水道の整備には、長い年月と多額の経費がかかります。施設建設の財源のほとんどを国庫補助金と地方債（市の借入金）で賄っており、中でも地方債に大きく依存しています。

このため、整備が進むにつれて地方債償還金（資本費）は年々増加し、平成十

四年度決算では約十三億八千万円となっています。整備区域の拡大に伴い、汚水処理する浄化センターの維持管理費なども増加傾向にあります。

一方、使用料収入の伸びは鈍化傾向にあるため、今後の下水道財政は厳しい状況にあります。

下水道事業

の性格

下水道は、道路や公園などの整備と違い使用者が特定されることから、一般会計とは別に特別会計を設けて経理を行っています。

また、下水道事業は地方財政法上、公営企業と位置付けられており、公益性の認められる経費を除き、原則として使用料による運営が義務付けられています。

しかし、建設段階におい

平成14年度 下水道特別会計決算

— 使用料などの使い道 —

下水道を運営するため

～管理運営費～

皆さんから頂いた使用料は、人件費や浄化センターなどの管理費や地方債の償還金などに使われています。

管理運営費は、公益性の認められる経費（基準内繰入金）などを除き、使用料で賄うのが原則ですが、不足する分は一般会計から繰り入れています（基準外繰入金）。

（単位：千円）

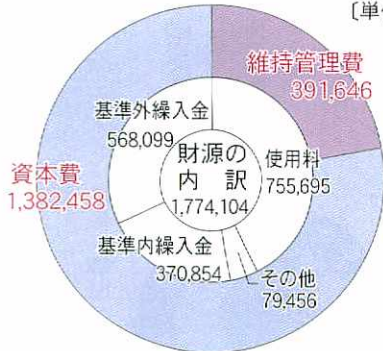

維持管理費：人件費や浄化センターなどの管理費
 資本費：地方債の元利償還金
 基準内繰入金：公益性の認められる経費に対する一般会計からの繰入金
 基準外繰入金：財源不足を補う一般会計からの繰入金

管理運営費の推移

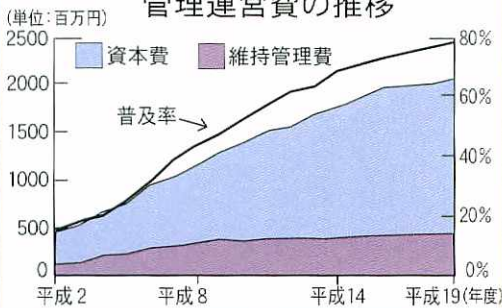

施設をつくるため

～建設費～

下水道管の布設や浄化センターの増設などの施設建設費です。

財源として国庫補助金や地方債のほか、皆さんから頂いた受益者負担金も使われています。

（単位：千円）

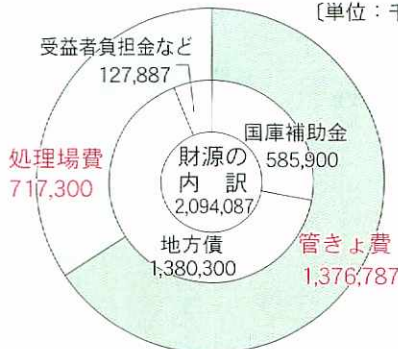

使用料改定の 必要性

今後四年間の財政見通しでは、使用料対象経費約六十二億円のうち、使用料収入の総額は約三十七億円に

ては、使用料で賄うべき経費（使用料対象経費）のすべてを使用料で賄うと、著しく高い使用料となることから、普及促進の意味も含め、経過的な措置として使用料を低く設定し、不足する財源を一般会計に大きく依存しています。

現状では、使用料対象経費の六割程度しか使用料で賄えていません。

今日まで、事業の効率的運営に努め、平成二年三月の供用開始から使用料を据え置いてきました。

しかし、このまま使用料を据え置いて、不足する財源を一般会計からの繰入金（税金）に依存すれば、下水道を使わない方の負担が増え、受益と負担の適正を欠くことになるばかりか、一般会計で行う事業を圧迫することになります。

下水道事業の健全化を図り、今後の継続的業務推進と適正な維持管理を行うため、必要最小限の使用料の改定をお願いするものです。

今後、使用料をできるだけ安く抑えるために、経費の節減や水洗浄促進など事業の効率的運営に努め、下水道の早期整備を図ります。

皆さんの下水道事業へのご理解とご協力をお願いします。

使用料単価表

（1カ月当たり、消費税抜き）

	汚水量	改定前使用料	改定後使用料
基本使用料	10m ³ まで	1,000円	1,100円
	11m ³ ～30m ³	90円	115円
従量使用料 （1m ³ につき）	31m ³ ～200m ³	150円	180円
	201m ³ ～500m ³	180円	210円
	501m ³ ～	220円	230円

計算例（汚水量が20m³の場合）

$$1,100円 + (115円 \times 10m^3) = 2,250円$$

$$2,250円 + 消費税額(112円) = 2,362円$$

※消費税額の1円未満は切り捨て

使用料早見表

（1カ月当たり、消費税込み）

汚水量	改定前使用料	改定後使用料
10 m ³	1,050円	1,155円
15 m ³	1,522円	1,758円
20 m ³	1,995円	2,362円
25 m ³	2,467円	2,966円
30 m ³	2,940円	3,570円
35 m ³	3,727円	4,515円
40 m ³	4,515円	5,460円

近隣市町との比較表

（1カ月当たり、消費税込み）

平均家庭（月20m ³ 使用の場合）		
鳥栖市	改定前	1,995円
	改定後	2,362円
近隣市町平均（※）		2,574円

※近隣市町平均は、佐賀市、唐津市、伊万里市、鹿島市、基山町、久留米市、小都市の6市1町の平均値です

水洗便所改造資金融資

あっせん制度などを拡充

市では、水洗化工事を一日でも早く行っていたため、市内の金融機関（郵便局を除く）を通じて水洗化資金の融資を受けられる「水洗便所改造資金融資あ

っせん制度」や融資金を完済された方に対し利子の一部を補助する「利子補給制度」を設けています。より一層の水洗化を図るために、左表のとおり改正

水洗便所改造資金融資あっせん制度の改正

項目	改正前	改正後	
融資対象	公共下水道に接続するための改造工事で、公共下水道による汚水の処理を開始すべき日（※1）から3年以内に実施された工事	事業用を除く公共下水道、農業集落排水施設、および合併処理浄化槽（※2）に接続するための改造工事	
融資額	くみ取り便所の改造工事	大便所1カ所につき50万円以内	大便所1カ所につき70万円以内
	浄化槽の切り替え工事	浄化槽1カ所につき50万円以内	浄化槽1カ所につき70万円以内

※1：公共下水道を利用できるようになった年度の末日

※2：市の家庭用合併処理浄化槽設置整備事業の補助対象となるものに限る

水洗便所改造資金利子補給制度の改正

項目	改正前	改正後
利子補給額	利子額の50%を助成	<p>◎利子額の全額を助成</p> <p>①公共下水道、農業集落排水による汚水の処理を開始すべき日から3年以内に実施された水洗化工事</p> <p>②融資申し込み時に、世帯全員が市県民税所得割非課税、または65歳以上の世帯</p> <p>◎利子額の50%を助成</p> <p>上記①、②以外の場合</p>



を行いました。融資条件などの詳しいお問い合わせは、下水道課庶務係（☎85・3542）へ。

合併処理浄化槽補助金を拡充

きれいな川や海を守り、きれいな水を取り戻すために、市では公共下水道や農業集落排水施設の整備と併せて、合併処理浄化槽の設置整備を促進し、市内全域

で早期の水洗化100%を目指しています。また、合併処理浄化槽は、定期的に維持管理を行わなければならない機能が發揮できなくなり、河川な

どを汚してしまいます。このため、より一層の普及促進と維持管理の徹底を図るため、設置費に対する補助金の増額を行うとともに、今年度より維持管理費の一部を補助する制度を新設しました。申請手続きなど詳しくは、下水道課維持管理係（☎85・3544）へ。

家庭用合併処理浄化槽設置整備事業補助金の改正

人槽区分	改正前	改正後
5人槽	354,000円	444,000円
6～7人槽	411,000円	531,000円
8～10人槽	519,000円	689,000円

※対象地域は、公共下水道事業認可区域・農業集落排水施設整備区域を除く地域に限ります。今後、公共下水道が整備されたときは、遅滞なく公共下水道へ接続していただきますようお願いします。

家庭用合併処理浄化槽維持管理費補助制度（新設）の概要

項目	内容
補助対象区域	公共下水道または農業集落排水施設による汚水の処理を開始すべき日から1年以上を経過した区域を除く区域
補助対象者	浄化槽法に定める維持管理（保守点検、清掃、法定検査）が適正に行われている10人槽以下の家庭用合併処理浄化槽の管理者
補助金額	年額15,000円
補助申請期間	保守点検などの契約期間の終了日の翌日から1年以内

相談

4月の心配ごと相談

とき 毎週水曜日、午前9時半～午後3時半
 ところ 社会福祉会館（第2水曜日は市役所2階第1会議室）
 相談員 民生委員・児童委員

問い合わせ 市社会福祉協議会（☎85・3455）

4月のよろず相談

とき 4月14日（水）・28日（水） 午前9時半～午後3時半（28日は午前10時から）
 ところ 市役所2階第1会議室

内容 14日「心配ごと相談、交通事故相談、法律相談、人権相談、行政相談」
 28日「交通事故相談、法律

注意!! 電話に注意!!
 「国保センター」個人がその年へ。事務家族の電話をせよ。センターは注意なくは国保課。事務家族の電話をせよ。センターは注意なくは国保課。事務家族の電話をせよ。センターは注意なくは国保課。

相談、行政手続相談。弁護士による法律相談は午後1時からで、事前に予約が必要。28日の行政手続相談は午前10時から正午までです。

問い合わせ 広報広聴課 市民相談広報係（☎85・3576）

言葉の悩み相談

社会福祉法人若楠・生活支援センター「もしもしネット」では、お子さんの言葉に関する不安・悩みなどの相談に応じています。

とき 4月14日、同26日、午前10時～午後3時（1人45分～1時間程度）

ところ 14日 同生活支援センター「もしもしネット」
 26日 市保健センター
 相談方法 言語聴覚士による個別相談

申し込み 電話での予約制。同生活支援センター「もしもしネット」（弥生が丘2丁目 ☎090・4995・8376）へ

司法書士による電話法律相談

とき 毎週月・水曜日、午後6時～同8時

専用ダイヤル ☎0952・29・0635

相談内容 登記や相続、成年後見、クレジット、サラ金問題、少額訴訟、民事再生・破産ほか

相談員 司法書士
 相談料 無料
 問い合わせ 県司法書士会事務局（☎0952・29・0626）

募集

自衛隊幹部候補生

自衛隊では、幹部候補生を募集します。

なお、4月ごろ説明会を実施する予定です。詳しくは、同鳥栖募集事務所（☎83・4077）へ。

募集種目 ①一般 ②海上技術 ③歯科 ④薬剤科
 応募資格 20歳以上で、①26歳未満の大卒（見込み）者および28歳未満の大学院修士課程修了（見込み）者

②30歳未満の専門大卒（見込み）者 ④26歳未満の専門大卒（見込み）者

受付期間 4月5日（月）から5月11日（火）まで

鳥栖市民スポーツ相談事業

土曜日にも会員の登録ができます

市勤労青少年ホーム（市民体育館横）のトレーニングルームを利用するには、体力測定などを受けた上で、会員の登録が必要です。

今年度からは土曜日にも会員登録ができます。詳しくは、市教育委員会社会体育課（☎85・3522）へ。

内容 体力測定、トレーニングルーム会員の登録、

	木曜日	土曜日
曜日	10:00~12:00 18:30~20:30	13:00~15:00
4月	8日・22日	3日・17日
5月	13日・27日	1日・15日
6月	10日・24日	5日・19日
7月	8日・22日	3日・17日

その他 服装はジャージ類で、体育館シューズ、タオル、着替えを持ってご参加ください

市役所の課・係が一部変わりました

市役所の組織の見直しに伴い、課と係が4月1日から下記のとおり一部変わりました。

	変更前	変更後			
経済部	商工観光課	商工観光係	85-3605		
		労政係	85-3606		
	物流対策室	物流対策係	85-3680		
建設部	建設課	庶務係	85-3600		
		土木係	85-3597		
		管理係	85-3598		
		建築住宅係	85-3599		
	都市計画課	庶務係	85-3601		
		計画係	85-3602		
		公園・緑化係	85-3603		
	まちづくり推進課	市街地推進係	新幹線対策課	調整係	85-3573
		区画整理係		用地係	85-3572
開発係					
	新幹線対策室	新幹線対策係			

国民年金

納付特例制度などのお知らせ

◆学生の納付特例制度
20歳以上であれば学生も国民年金への加入が義務づけられていますが、納付特例の対象校で学生自身の前年所得が一定の基準以下であるなど条件を満たせば、申請により保険料の納付の猶予を受けることができます。

「い存じですか」

国保の新保険証を郵送

平成16年度の「鳥栖市国民健康保険被保険者証」を3月中に各家庭へ郵送しています。市内転居などまだ保険証を受け取られていない方は、国保年金課健康

はいつポーズ!!



原敬昭さん 和子さんの長女

あさみちゃん
(1歳、儀徳町)

●両親からひと言
明るく元気で優しい女の子に育ってくださいね!

春の交通安全県民運動

4月6日から同15日までの10日間、春の交通安全県民運動が行われます。市および市交通対策協議会では期間中、鳥栖スタジアム前広場で黄色い羽根の配布や駅前駐輪場での指導、シートベルト・チャイ

請をされていない方は国保年金課で随時、免除申請を受け付けます。15年度に保険料の免除申請をされた方は、免除申請を7月1日から同課で受け付けます。※いずれも申請のあった前月から猶予や免除の対象になります。申請は毎年、手続きが必要です。詳しくは同課年金保険係(☎85・3583)へ。

保険係(☎85・3582)へ早めにご連絡ください。

■平成15年の交通事故発生状況

区分	県内		市内	
	平成15年	前年比	平成15年	前年比
発生件数(件)	10,492	+49	776	-95
死者数(人)	79	±0	2	-5
負傷者数(人)	14,089	+175	1,035	-175

下水道工事店の指定取り消し

市では、次の下水道工事

店を指定を取り消しましたのでお知らせします。詳しくは、下水道課(☎85・3544)へ。

◆一陽設備工業(萱方町206-12、2月24日付)

サンメッセ図書コーナー

4月20日から休みます
サンメッセ鳥栖の図書コーナーは4月20日(火)から同23日(金)までの4日間、図書整理のためお休みしますが、ご迷惑をおかけします。詳しくはサンメッセ鳥栖(☎84・2121)へ。

保健・福祉

4月の市休日救急医療センター開設日

4月の市休日救急医療センターは、次の表のとおり開設します。診療時間は午前9時～午後9時。詳しくは同センター(☎83・0119)へ。なお、当番医などについては変更の場合がありますので、あらかじめご了承ください。

大興善寺つつじ園

(基山町)

大興善寺では、4月中旬から5月初旬までつつじ園を開園します。4月23日(金)から5月5日(祝)まで、JR基山駅より臨時バスを運行します。入園料●大人500円、小・中学生300円
問い合わせ●大興善寺(☎92-3939)

将軍藤まつり

(小郡市)

樹齢600年を超える福岡県指定天然記念物「将軍藤」。境内いっばいに広がる藤の香りと、長さ1メートル以上の立派な房は一見の価値があります。とき●4月第3日曜日ごろから5月5日ごろ(開花状況により変更する場合があります)
ところ●大中臣神社(小郡市福童)
問い合わせ●福童将軍藤保存会(☎72-7262)

クロスロードイベント情報

久留米市、小郡市、基山町のイベントコーナーです

久留米つつじまつり

(久留米市)

久留米つつじまつりは日本三大植木まつりの一つに数えられています。久留米つつじ30万本のほか、盆栽・鉢物・観葉植物など20万本を展示即売します。



とき●4月5日(月)から5月5日(祝)午前9時～午後4時
ところ●久留米百年公園
問い合わせ●久留米つつじまつり実行委員会事務局(☎47-1875)

■ 4月の市休日救急医療センター当番医等表

区分 日	内科系		外科系	
	昼間	準夜間	昼間	準夜間
4日(日)	前山先生	高尾先生	岡先生	左に同じ
11日(日)	日吉先生	山下先生	志賀先生	左に同じ
18日(日)	武田先生	和田先生	中嶋先生	左に同じ
25日(日)	玄々堂内科	大園先生	黒岩先生	左に同じ
29日(祝)	杉山先生	中川原先生	中村先生	左に同じ

福祉タクシー券申請受け付け中

福祉タクシー利用券の申請を市福祉事務所で受け付けています。

なお、今年度から精神保健福祉手帳1・2級所持者の方も対象です。詳しくは、同事務所高齢・障害者係(☎85・3554)へ。

対象 ①級または2級の身体障害者手帳が精神保健福祉手帳、またはAの療育手帳を持っている人
 ②身体障害者手帳、精神保健福祉手帳または療育手帳②印鑑

子育て支援センター「あそびの会」

就園前の幼児を対象に、あそびの会を開きます。時間はいつでも午前10時から11時半までです。詳しくは子育て支援センター(小鳩園内 ☎84・5122)へ。

園庭開放(おひさまひろば)		いないいないばあひろば	
とき	ところ	とき	ところ
4月7日(水)	小鳩園	4月15日(木)	田代公民館
10日・17日(土)		4月は休みます	麓公民館
4月8日(木)	やいが丘保育園	"	鳥栖北公民館
4月14日(水)	下野園	"	旭公民館
4月21日(水)	白鳩園	"	基里公民館
4月28日(水)	いづみ園	"	鳥栖公民館

市児童センターあそびの教室

市児童センターでは、次のようなあそびの教室を開きます。どの教室も参加自由で無料です。

詳しくは同センター(☎85・3616)へ。

教室名	対象	4月の日程	時間
母と子のサロン	H13.4以前生まれで就園前の幼児と保護者	13日・20日・27日(火) 15日・22日(木)	10:00~12:00
母と子の広場	幼児と保護者	14日・21日・28日(水) 15日・22日(木) 16日・23日・30日(金)	14:00~16:00 10:00~12:00
母と子のキッズサロン	H13.5~H14.4生まれの幼児と保護者	13日・20日・27日(火) 28日(水)	14:00~16:00 10:30~11:30 (受け付けは10:30まで)

生命の貯蓄体操 初心者コース

市保健センターでは、生命の貯蓄体操(健康体操)初心者コースを開きます。自律神経調整と自然治癒力を高める東洋体操です。

とき 4月14日から5月21日まで(9日間)、午前10時~同11時半。少し早めに来て体をならしましょう
 ところ 保健センター、鳥栖北公民館
 持ってくるもの 健康手帳

福祉サービス 利用援助事業

対象 痴呆性高齢者や精神・知的障害者など日常生活に不自由をされている方
 サービス内容 ①公共料金の支払い代行、医療費の支払いなど日常の金銭管理②年金証書・権利証・預金通帳など重要書類の保管
 利用料 1時間未満1200円、以降30分毎に600円加算。相談は無料
 問い合わせ 鳥栖・三養基あんしんサポートセンター・久野(☎81・5480)

講座

防火管理者 資格取得講習会

とき 5月18日・19日の2日間、午前9時~(受け付けは午前8時)
 ところ 鳥栖・三養基地区消防事務組合消防本部

定員 100人(先着順)
 受講料 無料(ただし、テキスト代3500円)

危険物取扱者試験 準備講習会

とき 5月13日・14日、午前9時半~午後4時
 ところ JAさが東部グリーンパレス(神辺町)
 種類 乙種第4類
 受講料 4000円
 申し込み 4月30日まで
 物安全協会(☎83・3181)へ

スポーツ

県民体育大会 サブタイトルを募集

「第57回県民体育大会」が10月、鳥栖市と三養基郡、神埼郡の各地で開かれます。市教育委員会では、大

会を盛り上げるためのサブタイトルを募集します。

登山教室参加者を募集

■四王寺山(太宰府)
 「さとやま歩き」
 とき 5月9日(日) 午前9時
 ところ 市役所玄関前集合
 持ってくるもの 昼食、水筒、雨具(かっぱ)、タオル、軍手、着替えなど
 参加料 1500円
 定員 50人
 申し込み 4月15日以降、参加料を添えて市教育委員会社会体育課(☎85・3522)へ

■献血にご協力を

4月15日(木)午前9時半～午後3時半、市役所職員玄関前。詳しくは鳥栖養基ライオンズクラブ(☎82-1149)へ。

■ジュニア太極拳体験教室

4月24日(土)午前11時～正午、勤労青少年ホームホール。対象は高校生以下、参加無料。詳しくは太極拳朋友クラブ(☎83-6094)へ。

■鳥栖少年剣道クラブ 部員募集(初心者)

対象は小学1年生から中学2年生までの男女(初心者)。練習は火曜日から金曜日まで、午後5時15分～6時、勤労青少年ホーム多目的ホール。入会金2,000円、スポーツ保険料450円。申し込みは直接会場へ。

■チャリティーコンサート

外国語指導助手のボランティアグループ「GO.M.A.D」のコンサート。4月17日(土)、午後6時半～9時、市中央公民館。タイの孤児院に小学校を建設するための募金をするために入場できます。ボランティア(準備、出演)も募集中。詳しくは、リンズィー・マーシェ(☎090-7982-5719)または記伊(☎090-7927-2130)へ。

■同人雑誌「柵の木」

27号を発売

佐賀東部地域の同人雑誌「柵の木」27号はエッセー、詩、小説、自分史などで構成されます。88ページで定価500円(税込み)。

■エアロビクス会員募集

毎週木曜日、午前10時～11時半、勤労者総合福祉センター。会費は月2,000円。初心者も歓迎。希望者は直接会場または今村幸子(原町 ☎82-5482)へ。

水稲地帯区分と小作料の標準額

(10アール当たり)

	A地区	B地区	C地区	D地区
鳥栖	真木町、高田町、安楽寺町、藤木町、今泉町の各ほ場整備地区	轟木町、元町、本鳥栖町、古野町、ほ場整備地区を除く今泉町、その他の各町		
田代	永吉町のほ場整備地区	永吉町、田代昌町、田代新町、田代上町、田代大官町、田代外町、田代本町、古賀町、言方町、神辺町、杣比町、今町(各町の山間部を除く)	杣比町、神辺町、河内町(各町の山間部のほ場整備地区)	ほ場整備地区を除く各町の山間部、ほ場整備地区を除く河内町
基里	酒井西町、酒井東町、水屋町、菅根崎町、原町、飯田町、姫方町、幡崎町の各ほ場整備地区	酒井西町、酒井東町、水屋町、菅根崎町、原町、飯田町、姫方町、幡崎町の各町(ほ場整備地区を除く)		
麓		蔵上町、養父町、原古賀町、牛原町、山浦町、平田町、宿町、立石町(各町の山間部を除く)	山浦町、養父町(各町の山間部のほ場整備地区)	ほ場整備地区を除く各町の山間部
旭	三島町、下野町、江島町、儀徳町、村田町の各ほ場整備地区	三島町、下野町、江島町、儀徳町、村田町(字五反三步を除く)、幸津町、西新町の各町(ほ場整備地区と山間部を除く)		各町の山間部、村田町字五反三步
標準額	19,800円	17,600円	11,800円	8,900円

農地法第23条の規定に基づき、4月以降の小作料の

標準額が左表のとおり改定されました。

小作料の標準額を改定

改定は原則として3年ごとに行われ、貸し手代表、借り手代表、学識経験者の15人からなる鳥栖市小作料協議会の答申を受け、3月定例農業委員会で決定しました。

【注意】①標準額は田のみで、畑については定めていません。②標準額算定の主な作物は、10アール当たり水稲65%、転作物(大豆)35%、それに麦とします。③小作料の額は農地法により標準額の上限30%以内、下限額は双方の話合いで定めるものとしています。不整形田、狭い田、不耕作などについては実情を勘案して調整してください。④水稲地帯区分を勘案の上、適用してください。

詳しくは農業委員会事務局(☎85・3569)へ。

畜犬登録と狂犬病予防注射

平成16年度の畜犬登録と狂犬病予防注射を次の表の日程で行います。

対象は、生後91日以上の犬で、登録注射手数料は6050円(平成7年度以降に登録済みの犬で注射のみ場合は3050円)です。期間中に来られない人は、獣医師のもとで個別に受けてください。

と き	と ころ
20日(火)	10:00～11:00 若葉公民館
	13:30～14:30 麓公民館
21日(水)	10:00～11:00 基里公民館
	13:30～15:00 田代公民館
22日(木)	10:00～11:00 鳥栖公民館
	13:30～14:30 鳥栖北公民館
23日(金)	9:30～10:00 飯田町公民館
	10:40～11:00 高田町公民館
	11:40～12:00 下野町公民館
	13:30～15:00 旭公民館
25日(日)	9:00～11:00 市役所

また、飼い犬の死亡や住所変更の際には届け出が必要で、該当する人は印鑑を持って、生活環境課(☎85・3561)で届け出をしてください。

ペットは愛情を持って正しく飼いましょう。



高齢者就職情報

高齢者職業相談室では、次の求人申し込みがあります。詳しくは同相談室(☎85・3556)へ。決定済みの場合もあります。

- ◎作業員(真木町)：19歳、時給750～850円
- ◎ベッドメイク(酒井西町)：20～60歳、時給700円
- ◎販売員(西新町)：55～65歳、時給670～700円
- ◎介護職員(田代昌町)：年齢不問、時給800～900円
- ◎大型車運転手(永吉町)：年齢不問、25万～40万円
- ◎警備員(村田町)：20～63歳、6万2000～13万4000円



サガン鳥栖に大きな味方

☆ホームゲーム日程表

開催日	キックオフ	対戦相手
4/11 (日)	13:00	仙台
4/18 (日)	13:00	山形
5/2 (日)	13:00	横浜FC

※会場はいずれも鳥栖スタジアム

世界的なマジシャンの引田天功さんと東京で温泉施設を運営する大江戸温泉物語株式会社がサガン鳥栖のユニフォームスポンサーになることが決まり、三月十九・二十日の両日、記者会見が鳥栖スタジアムで行われました。

ユニフォームのシャツの

胸部分に「PRINCES S TENKO」のロゴが入り、パンツの前面左に大江戸温泉物語株式会社が中



会見終了後、選手との写真撮影に応じる引田天功さん（中央）

心となつて行うイベント「参勤交代の湯」のロゴが入ります。

十九日に行われた引田天功さんの会見では、サガン鳥栖のアウエー用の白いユニフォームを着た天功さんが「今年は全身全霊を鳥栖にささげます」と心強い声援を約束しました。

二十日の大江戸温泉物語株式会社の会見には、同社の関戡哉総支配人らが出席。関総支配人は「選手を全面的にサポートしていきたい」と話しました。

「魔術」と「温泉」。大きな味方を得たサガン鳥栖でしたが、二十一日のホーム開幕戦では、〇対三でアビスパ福岡に敗戦。「魔力」と「効能」は、じわじわと効くものです。

中世山城と筑紫氏

Vol.142 勝尾城と筑紫氏を巡る人々その二十一

黒田家 筑紫家は福岡黒田藩とも一時深い縁を結んでいます。黒田氏は、もと備前国邑久郡福岡郷（岡山県邑久郡長船町福岡）の出で、よく知られるよう

に黒田官兵衛の代、豊臣秀吉に属し、しだいに頭角を現します。

本能寺の変の際、備中高松城を攻めていた秀吉が、世に中国大返しといわれる迅速果敢な行動によって、明智光秀を討つた謀は、黒田官兵衛との間で謀つたも

のといわれています。秀吉の九州平定後、天正十五年、黒田官兵衛はそれまでの功により、豊前六郡十二万三千石を与えられ、豊前中津に城を構えます。

この官兵衛から家督を継いだ長政は、関ヶ原合戦の功によって筑前五十二万石の大名に封ぜられ、福岡城を築きます。福岡という地名は、この黒田氏の出身地備前国福岡郷によるものです。

この黒田長政の側室に、

中国は唐の時代、七世紀の中頃、医聖といわれた孫

思邈（そんしぱく）によつて「千金方」という医学全書が著されました。

その名の通り、薬物の処方などを書き著した千金にも値する書物です。

しかしながら、今現在私たちが目にする「千金方」の多くは孫思邈が残した

医聖といわれた、唐の医師・孫思邈が著した「千金方」の翻刻（中富記念くすり博物館収蔵品）

「千金方」ではありません。宋・元の時代に校訂され、孫思



筑前52万石の大名、黒田長政の肖像画（福岡市博物館蔵）

筑紫広門の娘がいます。当時大名家の側室は正室に準じた扱いであり、広門の娘は大事にされていたようです。二人の間には男子（政冬）が生まれ、長政はこの政冬のため、自らの所領のうち怡土郡（福岡県前原市）一帯）一万石を与え新たに

支藩をたてさせます。しかしながら政冬は二十一歳の若さで早逝し、その跡は断絶します。

今前原市には、政冬の陣屋跡と伝えられる場所が残っているそうです。筑紫広門の孫に当たる人物であり、早逝が惜しまれます。

邈の言葉はほとんど失われてしまったのです。

中富記念くすり博物館に収蔵展示されている千金方も類に漏れず、宋・元代のものを翻刻したものです。

けれども、すべてが失われたわけではありません。私たちのすぐそばにあるくすり。くすりを生み出した

千金方の「千金」。それは人の命は千金にも勝る、という意味なのでしょう。（文責・中富記念くすり博物館）

消えゆく民具 【売薬用具編】

VOL.170 ● 千金方（せんきんほう）



鳥栖・ツアイツ子どもの交流訪問団 団員を募集します

市では、交流を温めている「ドイツ・ツアイツ市」へ中学生を派遣する「鳥栖・ツアイツ子ども交流訪問団」の団員を次のとおり募集します。

現地の一一般家庭にホームステイし、実際に現地の学校へ通学するなどドイツの日常生活を体験します。異文化に触れ、国際的な視野を広げませんか。

対象 ●市内在住の中学生
募集人員 ●10人（学校長の推薦が必要です）
派遣期間 ●8月17日（火）から28日（土）までの10泊12日
参加費用 ●12万円程度（旅

券取得に関する諸経費などは別途必要です）
募集期間 ●5月6日まで
申込書 ●市内各中学校、広報広聴課に準備してあります
問い合わせ ●広報広聴課女性政策国際交流係（☎85・3513）

「NETZ」ツアイツとは？

フツペルが結んだ友好関係

特攻隊員が鳥栖国民学校（現・鳥栖小）を訪れ「死ぬ前にもう一度ピアノを弾きたい」とベートーベンの「月光」を演奏したという

このピアノを通じて、鳥栖市とツアイツ市との友好関係が生まれ、平成14年3月、クミーツチック・ツアイツ市長が鳥栖市を訪問。今年7月には牟田市長を団長にした訪問団が公式訪問する予定です。

鳥栖市とよく似た交通アクセスの良さ
ツアイツ市はドイツ東部の

戦争悲話。この話は映画化され、鳥栖から全国へ「平和の尊さ」を発信しました。

特攻隊員が弾いたとされるピアノは、ツアイツ市にあった「フツペル社」で製造されました。

千年以上の歴史を持ち、かつては司教の領地として栄えました。街の中心地には歴史的な建造物が散在し、バロック音楽の父「バッハ」の妻の名前にちなんだアンナ・マダレーナ音楽学校があり、多くの音楽家を輩出しています。

また、旧東ドイツに属し、東西ドイツ統一後、経済復興のためにまちづくりに全力を注いでいます。

のザクセン・アンハルト州に属し、人口が約3万2千人です。ベルリンから2時間ほどの所にあります。

二本のアウトバーン（高速道路）が近くを走り、鳥栖市とよく似た交通の便のよい都市です。

千年以上の歴史 昔は司教の領地

また、旧東ドイツに属し、東西ドイツ統一後、経済復興のためにまちづくりに全力を注いでいます。

ツアイツ おもな見どころ



↑モーリツブルグ城
17世紀に建てられたバロック様式の城。城内には市立博物館もあり、夏は劇場も開かれる



↑ミシャエリス教会
900年の歴史をもつ教会。ルターが掲示した「95ヶ条の論題」(1517年)の原文の一つがこの教会で発見された



↑ツアイツ市庁舎
16世紀の初頭に建設。建物に刻まれている市の紋章は守護聖人ミハエルを表している

市報とす

毎月1日・15日発行
(市報とすは再生紙を使用しています)

編集発行 ●鳥栖市総務部広報広聴課

人 口	平成16年3月1日現在			()内は前月比
総 数	男	女	世帯数	
62,411(+96)	30,018(+46)	32,393(+50)	22,209(+48)	

4月の納税

固定資産税(1期分) 納期限●4月30日

水道の修繕

鳥栖市管工事協同組合 ☎84-2500
●水道の修繕はすべて上記へお申し込みください

市政広報番組

テレビ広報とす ● くーみんテレビ(ケーブルテレビ)
毎月第4週の日曜日から土曜日まで
①10:00~10:15 ②13:00~13:15
③16:00~16:15 ④19:00~19:15
⑤22:00~22:15

鳥栖市ホームページ <http://www.saganet.ne.jp/tosu/>
市への提言・意見 FAX (83) 3310

エコ(環境配慮)行動のすすめ VOL.19 ☆グリーン購入を心掛けましょう

商品を購入するときやサービスを受けるときには、環境への負荷ができるだけ少ないものを選びましょう。環境に配慮された商品かどうかを知る手掛かりの一つに「エコマーク」などの『環境ラベル』があります。環境によいものを選ぶ判断材料として役立てましょう。詳しくは生活環境課環境保全係(☎85-3577)へ。

エコマーク

資源の再生利用によってつくられたものなど、環境にやさしい商品として認められたものにつけられ、(財)日本環境協会によって認定されます。

グリーンマーク

古紙を規定の割合以上使用しているものにつけられ、(財)古紙再生促進センターが認定しています。

〒841-8511 佐賀県鳥栖市宿町一二一八番地
TEL ☎3513 FAX ☎1994

印刷 ●光陽アドプロ有限公司