

市報

とす

Public Information

No.1000
June
2004

平成16年

おかげさまで
市報とすは1,000号



1,000号発刊
に寄せて

鳥栖市長 車田秀敏

市制施行から4カ月を経た昭和29年8月15日、「市報とす」の前身である「鳥栖公民」第1号が発刊され、今号で1,000号を迎えることができました。

1,000号までの各号には鳥栖市の歴史がしっかりと刻まれ、それを読むと先人が鳥栖市のために果たした功績がいかに大きいものかを実感いたします。

現代は、情報を発信するメディアが多種多様となり、社会全体に情報があふれています。その中で市民の皆さんに正確な行政情報や日々の暮らしに役立つ情報を提供していくことは行政の重要な役割の一つです。

「市報とす」は市民の皆さんと市役所を結ぶパイプ役として、また親しまれる広報紙を目指して、より一層努力してまいります。

これからも、どうぞ「市報とす」をご愛読ください。



市制施行50周年記念事業
イメージキャラクター
「とっちゃん」

- 02 市報で見つけた「へえ」な記事
- 04 とす昭和市場、大前研一講演会
- 05 6月市議会定例会に補正予算案などを上程
- " 春期農作業賃金
- 08 奥田民生コンサート

「市報とす」1000号記念

市報で見つけた

「へえ」な記事

皆さんに行政情報やまちの話題などを分かりやすく丁寧に伝えることを心掛けて発行を重ねてきた「市報とす」が、今号で1000号を迎えました。「市報とす」は鳥栖市50年の歴史をつぶさにつづってきたため、その記事の量は膨大です。そこで今回は、今までに掲載した記事の中から、ほんの少しだけ、意外でおもしろい「へえ」と思うような記事を皆さんにご紹介します。

1950年代
第43号(昭和33年12月16日)

女子野球チーム



鳥栖市はサッカーJ2「サガン鳥栖」、バレーボールVリーグ女子「久光製薬スプリングス」のホームタウンですが、以前、実業団の女子野球チームもあったことをご存じでしょうか。「サロンパス女子準硬式野球部」がそれです。当時の記事によれば、同部は市体育協会役員チームなどと初めて親善試合を行い勝利しています。観客も2000人以上詰め掛けたとか。

1960年代
第83号(昭和37年2月15日)

大蛇はうまい!!

当時、田代農協長だった白水良造さんのお話。白水さんが終戦後、ビルマ(現・ミャンマー)で抑留生活を送っていたところ、英軍将校が持ち込んだ長さ約3メートル、胴回り約30センチもあるニシキヘビの肉を食べたという話です。

白水さんは「今日までいろいろくったものの中で一生忘れることのできな美味であった」と回想しています。食べてみたいですね。

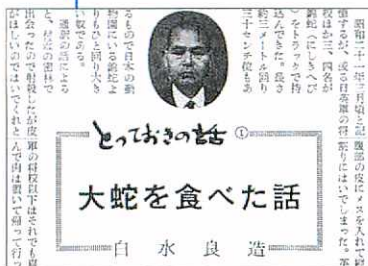

1970年代
第225号(昭和47年2月15日)

鳥栖にもツルが飛来した



マナヅルの飛来地として九州で有名な所は鹿児島県出水市と伊万里市ですが、何と鳥栖にも飛来したことがありました。記事によれば、正月早々に4羽が藤木町の水田を訪れ、土の中の虫や、市民から寄せられた餌をおいしそうにばんでいたそうです。最近では飛来したという報告はありませんが、またいつかツルが訪れてくれるとうれしいですね。

市報の変遷



■創刊号(昭和29年8月15日)
名称は「鳥栖公民」。タブロイド判、全4ページ。



■第61号(昭和35年5月20日)
名称を「鳥栖市報」と変更。タブロイド判、全4ページ。



■第85号(昭和37年4月1日)
紙面の規格をB5判に変更。商業広告も掲載。全8ページ。

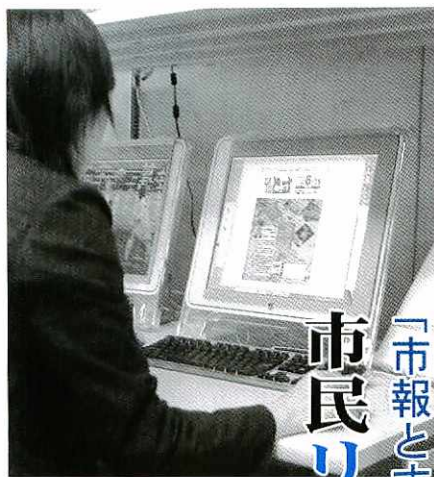

「市報とす」発刊1000号を記念して 市民リポーターを大募集

市では、「市報とす」発刊1000号を記念し、市民リポーター1人を募集します。市民リポーターの方には、「市報とす」の特集記事2ページを作っていたいただきます。もちろん、取材や編集にあたっては広報担当職員が全面サポートいたします。なお、報酬はありません。どしどし応募ください。

募ください。
応募資格 18歳以上の市内居住者
応募期限 7月30日(金)
応募方法 取り組んでみたい特集のタイトルとその理由を簡単にまとめ、住所、氏名、年齢、職業、電話番号を記入の上、市広報広聴課市民相談広報係(〒841-8511鳥栖市宿町1118番地 ☎85・3513 FAX83・3310)へはがきまたはFAXでご応募ください。応募多数の場合は選考の上、決定します



左から緒方茂生さん、三浦恭資さん、久保和代さん

ダル獲得には至りませんが、田中選手にはぜひアテネでメダルを取ってほしいですね。

1980年代

第618号(昭和63年7月15日)

鳥栖から3選手が出場

今年のアテネ五輪には市内出身者としてはバドミントンの田中美保さんが出場しますが、ソウルで開かれた五輪とパラリンピックには市内出身・在住者が3人も出場しました。出場したのは水泳の緒方茂生さん、自転車の三浦恭資さん、パラリンピック・アーチェリーの久保和代さんです。残念ながら、3人ともメ

1990年代

第799号(平成8年2月1日)

笑顔は変わらない



屈託のない笑顔に面影があります。誰だか分かりませんか？そう、サガン鳥

栖の小石龍臣さん。第74回全国高校サッカー選手権大会ベスト4、東福岡高校サッカー部の中心選手だった小石さんを本紙「あんひとこんひと」コーナーで取り上げました。当時の記事では「プロでやってみたい気はありますが実力はまだ」と謙遜していました。すでにプロ5年目。今季も得点を重ね、サガン鳥栖の躍進に貢献しています。

2000年代

第989号(平成16年1月1日)

お答えします

同号の表紙に使用した、このセピア調の写真には発行後、問い合わせが数多くありました。

「50年前の写真なのか？」「鳥栖で撮った写真なのか？」

そこで、皆さんにもお答えします。

撮影は昨年12月に行い、モデルになったださったのは平成15年に金婚式を迎えた森山善太郎さん、久子

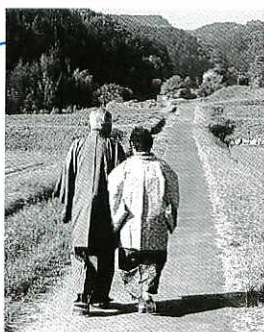

さん(轟木町)ご夫婦。撮影場所は、神辺町の農道です。



■第995号(平成16年4月1日) 表・裏表紙をフルカラーに(※同号は全ページ)。A4判、全20ページ。



■第779号(平成7年4月1日) 2色刷りを採用。平成9年から紙面作成にパソコンを導入。A4判、全10ページ。



■第731号(平成5年4月1日) 規格をA4判に変更。写真を大きく扱うようになりました。全8ページ。



■第492号(昭和58年4月15日) 規格をB5判に再変更。「今、この人」などシリーズものが登場。全8ページ。



■第180号(昭和45年4月1日) 規格をタブロイド判に再変更。発行が月2回になりました。全2ページ。

市制50周年
事業
記念
記事

とす昭和市场 大前研一講演会

7月24日～8月1日
中央市場商店街

7月3日
市民文化会館

とす50祭実行委員会では、市制50周年記念事業として「とす昭和市场」「大前研一講演会」を開きます。詳しくは、同事務局(☎82・9707)へ。

とす昭和市场 「昭和なもの」を募集

7月24日から8月1日まで

で、昭和の雰囲気が残る中央市場商店街を「昭和新世界の街」に仕立て上げ、模擬店や小劇場、各種イベントを行います。そこで、「昭和」をイメージさせる民具や玩具、生活雑貨などの展示物を7月2日まで募集しています。お借りした物は責任を持

男女共同参画週間(6月23日～29日) お互いの個性がひかる共同参画

6月23日から29日までの1週間は「男女共同参画週間」です。家庭や職場・地域・学校など私たちが暮らす社会は、男性・女性どちらか一方で成り立っているわけではありません。男女がお互いを尊重し、対等なパートナーシップを築いてこそ、個性と能力を発揮できる社会が実現できるのです。

皆さんもこれを機会に「男女共同参画」について

大前研一講演会

大前研一さんを講師に招いて講演会を開きます。

大前さんは、イギリスのエコノミスト誌が選んだ「現代の思想的リーダー世界の5人」の中の1人です。



とき●7月3日(土)午後1時開場、同2時開演
ところ●市民文化会館
タイトル●アジアにおける九州・九州における鳥栖の役割
入場料●無料

鹿嶋敬さん(日本経済新聞社編集委員)【演題】共同参画の時代に向けて「基本法制定から5年現状と課題」
▽シンポジウムⅡ【テーマ】参画社会づくりを進める仕組みを機能させるには
受講料●無料

定員●300人
申し込み●電話、FAXまたははがきで県立女性センター(〒840-0815 佐賀市天神3-2-11 ☎0952・26・0011 FAX 0952・25・5591)へ

市制50周年記念市民提案イベント
みんなてつころう 森の遊び場

とき●7月10日(土)午前9時～午後2時
ところ●九州龍谷短期大学グラウンド
内容●たき火遊び、ロープ遊び、水鉄砲づくり、基地づくり
参加費●500円(材料費、保険料)
持ってくるもの●帽子、着替え、タオル、飲み物、昼食
その他●小学3年生以下は保護者同伴、または大人が入ったグループでご参加ください
申し込み●森の遊び場実行委員会事務局(旭公民館内☎82-2603)へ

スポーツ教室

市教育委員会では、次のようなスポーツ教室(参加無料)を開きます。申し込みなど詳しくは、同委員会社会体育課(☎85・3522 FAX 83・0042)へ。

■ミニ・スポンジテニス教室
とき●7月15日から8月12日までの毎週水曜日、午後7時半～受け付け(5回)ところ●市民体育センター
持ってくるもの●体育館シューズ、タオルなど(ラケットは準備しますが、数に限りがあります)

■ちびっ子相撲教室
とき●7月20日(火)から24日(土)までの5日間、午後5時半～受け付け。ただし、24日は午前9時、ところ●市民相撲場

■ミニ・スポンジテニス教室
申し込み期限●7月16日。FAXの場合は住所、氏名、年齢(学年)、まわしの有無を記載してください

■アクアフィットネス(水中運動)教室
とき●7月28日から8月25日までの毎週水曜日、午前8時半～受け付け(5回)ところ●市民プール

定員●50人程度
持ってくるもの●水着、タオル、着替えなど
その他●事前に健康診断を受けておいてください

交通安全指導員を委嘱

市は6月1日付で、交通安全指導員を若葉地区の久家三徳さん(古賀町)に委嘱しました。

同指導員は各地区で園児や児童の通園・通学時の街頭指導、交通安全教室への協力など、市民への交通安全



全思想の普及と交通事故防止のために活動します。

6月市議会 総額1億9千424万円の補正予算案など上程

6月市議会定例会は6月3日に招集され、同日から22日までの会期で開かれています。今回、市執行部が提案したのは、平成16年度一般会計補正予算案など9議案です。

一般会計補正予算案の総額は1億9千424万8千円で、既決予算と合わせる

と本年度の予算総額は1億9千424万7千円と4億5千63万7千円となり、伸び率は前年同期と比べ8・3%の増となります。補正予算案の主な内容は▽有機栽培やエコ農業等に必要な機械、施設の整備などに対して助成する「魅力あるさが園芸農業確立対策事業費補助金」▽街なかギャラリーインフォメーション（本通筋商店街）の設置に対して助成する「空き店舗活用事業補助金」▽新幹線関連業務受託事業として市道平田・養父線を立体交差化させる工事費▽公園の危険遊具を撤去・修繕する「公園管理経費」▽こども110番の家（市内385戸）に掲げるのぼり旗の作成費▽市内の小中学校35学級で、地域や学校の色に応じた体験活動を行う「オンリーワン」のさが体験活動支援事業」などが含まれます。

春期農作業賃金

今年度の春期農作業標準賃金が下表のとおり決まりました。この標準額は稲作10アール当たり1回の金額で、鳥栖市全域は平坦部に該当します。ただし、不整形田など作業上不便な田は、その実情に合わせて山麓部の賃金を使用するなどの調整をください。詳しくは、農業委員会事務局（☎85-3569）へ。

農作業名	単位	機種	標準額	内容
育苗	1箱		700円	庭先渡し（うるち、もち） 農薬代は実費
耕起 代かき	平坦 10a	30馬力	11,400円	耕起 7,600円 代かき 3,800円
	山麓 10a	24馬力	13,050円	耕起 8,700円 代かき 4,350円
田植え	平坦 10a	乗用型 5条	9,300円	・山麓部は平坦部の2,000円増し
		歩行型 4条	7,100円	
	山麓 10a	乗用型 5条	11,300円	・施肥機使用時、5条植えは1,900円、4条植えは1,400円増し
		歩行型 4条	9,100円	
防除 (ゼットホース)	平坦 10a	動力散布機	890円	農薬代は含まない 株間防除は50%増しとする
	山麓 10a	〃	1,020円	

フツペル平和祈念第10回鳥栖ピアノコンクール 出場者を募集

「フツペル平和祈念第10回鳥栖ピアノコンクール」と「同ステップコース」の出場者を募集します。

部門 ●A 幼児▽B 小学1・2年生▽C 小学3・4年生▽D 小学5・6年生▽E 中学生▽F 高校生▽G 大学生・一般（※ステップコースは年齢制限なし）

予選・審査 ●ステップコース 8月22日▽E・F部門 同27日▽G部門 同28日
▽A・B・C・D部門 同日

29日。会場はいずれも中央公民館ホール
申込期間 6月23日から同30日（ステップコースは7月15日から同22日）
申込先 ●フツペル平和祈念鳥栖ピアノコンクール実行委員会事務局（〒841-0053鳥栖市布津原町88番地 ☎83・7062）へ。
※募集要項・申込用紙の請求は90円切手を同封の上、市民文化会館（☎85・3645）または同実行委員会事務局へ

募集

ふれあいスクール参加者募集人員 ●市内の小学5・6年生（56人）、ボランティア協力者（10人程度）
とき ●7月27日（火）から29日（木）
ところ ●市社会福祉会館
内容 ●福祉講話、体の不自由な方の疑似体験、福祉施設の研修、手話講習会、ボランティア活動の紹介、車いす体験学習など

税務職員

次のとおり税務職員の採用試験を行います。詳しくは、鳥栖税務署総務課（☎82・2185）へ。
資格 ●昭和59年4月2日

インターンシップ 受け入れ企業

インターンシップは、高校生や大学生が在学中に就業体験を行うことで職業意識を育成するものです。県インターンシップ推進協議会では、学生などを受け入れられる企業を募集しています。詳しくは、同事務局（☎0952・25・7310）へ。

講座

男の料理教室

とき ● 7月9日、8月31日、9月17日、10月7日、11月19日、12月9日、1月13日、2月15日、いずれも午前9時半～午後2時
 ところ ● 保健センター
 定員 ● 20人

参加料 ● 1回につき250円程度
 申し込み ● 同センター（☎85・3650）へ

学校開放講座

■鳥栖商業高校
 と き ● 7月21日から同27日、午後6時～同9時
 内容 ● パソコン基礎講座
 定員 ● 20人
 受講料 ● 無料（ただし、教

はいつポーズ!!



小林正美さん恵子さんの2女・長女みさきちゃん・恵美ちゃん（5カ月・3歳、今泉町）
 ●両親からひとと言仲良く元気に大きくなってね。

材費などが必要で
 申し込み ● 同校（☎83・2153）へ

鳥栖工業高校

とき ● 8月23日から同27日、午後6時～同8時
 内容 ● やさしいパソコン
 定員 ● 40人
 受講料 ● 無料（ただし、教材費などが必要です）
 申し込み ● 7月1日から同12日までに同校（☎83・4134）へ

ボランティア入門講座

とき ● 7月3日（土）午前10時～午後3時
 ところ ● 社会福祉会館
 講師 ● 滝口真さん（西九州大学助教授）
 受講料 ● 無料
 申し込み ● 6月30日までに市ボランティア連絡協議会事務局（社会福祉協議会内）☎85・3555）へ

7月の園芸教室

◆楽しいフラワーアレンジメント 1日（木）旭公民館
 ◆梅雨明け対策（野菜・花）6日（火）田代公民館
 ◆大鉢への移植と肥料のやり方・消毒の方法 9日（金）鳥栖公民館
 ◆草花の鉢づくり・やさしい鉢づくり草花 10日（土）中央公民館
 ◆開花調節 13日（火）麓老人センター
 ◆草花の鉢づくり 16日（金）基里公民館
 ◆施肥（秋バラの元肥）・薬剤（種類・効力）について 21日（水）若葉公民館

※時間は午前9時半～11時。10日の中央公民館のみ午後1時半～3時。詳しくは、市花とみどりの推進協議会（☎85・3603）へ

「存じますか

危険防止にご協力を

農作物への被害を防止するため、銃器・わなを使つたドバト・イノシシ等の駆

除を行います。詳しくは農林課（☎85・3563）へ。
 と き ● イノシシ ● 7月1日から来年3月31日まで（狩猟期間を除く）▽ドバト等 ● 7月1日から8月31日まで▽カラス等 ● 11月20日から来年3月31日まで
 ところ ● 市内一円

市役所前コンテナ分別収集、受付時間の変更

市役所前のコンテナ分別収集の時間を7月から次のとおり変更します。詳しくは市生活環境課環境衛生係（☎85・3561）へ。
 受付時間 ● 月・水・木・金曜日 ● 午前9時～午後4時
 ▼火曜日 ● 午前9時～午後8時
 ▼土曜日 ● 午前8時～同11時

不審な電話にご注意を

「県交通課」「佐賀県交通安全指導協会」「税務署」など公共機関の職員をかたり、住所や家族構成などの個人情報や電話で聞き出す事例が発生しています。通常、このような公共機関が電話で個人情報を聞き出すことはありません。不審な電話にはくれぐれ

すこやかセンター 保健センター だより

基本健診・婦人健診の結果説明会

▷胃がん検診も◁
 7月23日(金)・27日(火)・28日(水)・29日(木)・30日(金)・8月3日(火)・4日(水)・5日(木)・6日(金)

9:00～10:30
 ◎対象者 ● 6月1日から22日までに基本健診・婦人健診を受けた人。同時に胃がん検診も実施しますので、ぜひ受診してください
 ◎料金 ● 900円
 ◎胃がん検診の対象は40歳以上の男女。なお、胃・大腸の手術をした方、治療中の方は受診できません

乳がん検診

ニニコエクスサイズ教室

3歳児健診

ほやほや教室

1歳6か月児健診

7月23日(金)・27日(火)・28日(水)・29日(木)・30日(金)
 8月3日(火)・4日(水)・5日(木)・6日(金)
 9:30～10:30
 ◎対象者 ● 30歳以上の女性。なお、治療中の方は受診できません
 ◎料金 ● 300円
 ◎申し込み ● センターへ予約（7月1日から）してください。先着60人

7月5日(日)
 13:30～16:00
 ◎持つてくるもの ● 健康手帳、室内用運動靴、タオル
 ◎受付 ● 13時15分

7月20日(火)
 13:00～14:00
 ◎対象者 ● 平成12年12月生まれの3歳7か月児

7月21日(水)
 9:00～11:00
 ◎対象者 ● 平成16年5月生まれの2か月児

7月21日(水)
 13:00～14:00
 ◎対象者 ● 平成14年10月生まれの1歳9か月児

働く若者フェスタ

対象 ● 県内に在住または

もご注意ください。詳しくは広報広聴課市民相談広報係（☎85・3576）へ。
 通勤する、おおむね30歳までの勤労青少年
 と き ● 7月4日（日）午前10時～午後4時半
 ところ ● 赤松小学校体育館（佐賀市中の館町）

■第12回どろんこ大会

6月26日、午前9時半～、南部地区共同乾燥施設一帯(安楽寺町)。綱引きほか。参加無料、駐車場あり。汚れてもよい服装でお越しください。詳しくは、JAさが東部鳥栖支所(☎82-3121)へ。

■内閣総理大臣名の書状を贈呈します

第2次世界大戦で戦時衛生勤務に服した旧日本赤十字社救護看護婦および旧陸海軍従軍看護婦の方に対して、書状を贈呈しています。詳しくは、総務省大臣官房管理室(☎03-5253-5182)へ。

■相続贈与税無料相談

6月26日(土)午前10時～午後4時。久留米市役所。生前贈与、相続税、財産評価などについて税理士が相談に応じます。詳しくは、NPO法人相続贈与税市民研究会(☎092-562-9520)へ。

■職業訓練受講生を募集

離職者の再就職のために必要な技術、技能の訓練を行います。オフィスワーク・事務科、建築情報オペレーション科の2コース。定員はいずれも15人。訓練期間は8月3日から3カ月。申し込みは、7月7日までに職業安定所またはポリテクセンター佐賀(☎0952-24-4231)へ。

■100万人のキャンドルナイト

不要な電気を消して、環境問題などについて考える「100万人のキャンドルナイト」が6月19日から21日までの午後8時～10時に行われます。昨年は東京タワーなど約2,300の建物が消灯し、約500万人が参加しました。2時間電気を消して、環境や平和などについて家族や友人とゆっくり話してみませんか。皆さんもぜひ、ご協力ください。

◆緊急巡回労働相談
とき ● 7月6日(火) 午前10時～午後4時
ところ ● 市役所南別館2階会議室
相談内容 ● 労働条件、解雇、労働保険、労働組合など
◆電話相談
とき ● 月曜日から金曜日 まで午前8時半～午後5時

緊急巡回労働相談

相談

内容 ● バレーボール 参加料 ● 無料 持ってくるもの ● 体育館シューズ、昼食など 申し込み ● 6月22日までに所定の参加申込書を県労働課(☎0952・25・7100)へ

7月の社会保険相談
とき ● 7月1日・8日・15日・22日、午前10時～正午、午後1時～3時
ところ ● 市役所2階第1会議室
問い合わせ ● 佐賀社会保険事務所(☎0952・31・4191)

7月の休館日
毎週月曜日、第1木曜日(1日)、海の日の振替(20日)
■開館時間
午前10時～午後6時(火曜日のみ午後7時まで開館)

■貸し出し
1人10点まで。期間は14日間。貸出券が必要で、子供向けは午前11時～、児童向けは午後4時～



市立図書館 ☎3630

●とりんすす7月の巡回予定	2日(金)	白鳩保育園	10:10~10:40
	27日(水)	姫方町公民館	11:00~11:30
	6日(水)	田代本町公民館	10:10~10:40
	28日(水)	虹が丘公民館	11:00~11:30
	7日(水)	神辺町公民館	11:00~11:30
	30日(金)	前田町公民館	14:50~15:20
	8日(金)	西田町第一公民館	10:10~10:40
		西新町公民館	11:00~11:30
		水屋町公民館	14:50~15:20
		高田町分校	15:40~16:10
	13日(水)	三島町於保里研修センター	10:10~10:40
		村田町八幡神社	11:00~11:30
		加藤田町中央公民館	14:50~15:20
		浅井町集会所	15:40~16:10
14日(水)	一本杉住宅公民館	10:10~10:40	
	花みず木館	11:00~11:30	
	桜町公民館	15:40~16:10	
15日(水)	姫方町つづじヶ丘公民館	10:10~10:40	
	古賀町公民館	11:00~11:30	
	曾根崎町JA基里支所	14:50~15:20	
	原町県営アパート集会所	15:40~16:10	
16日(水)	飯田町天満宮	11:00~11:30	
	袖比町公民館(弥生が丘内)	15:30~16:10	
22日(水)	下野保育園	10:10~10:40	
	いづみ保育園	11:00~11:30	
	立石町公民館	14:50~15:20	
	原古賀町区長事務所	15:40~16:10	
23日(水)	鳥栖保育園	10:10~10:40	
	小原町公民館	11:00~11:30	
	牛原町公民館	14:50~15:20	
	桜ヶ丘公民館	15:40~16:10	

■新着図書
●児童書
ほくらはみんな生きていく (佐々木洋) ▼現代の世界と日本を知ろう(小峰書店)
▼世界の文字と言葉入門 (同) ▼まんねんホィイ・いつてきまます(吉橋通夫) ▼まんねんホィイ・たたいまあ(同) —ほか

●一般書
市町村盛衰記(西中真一郎) ▼弁護士いらすの少額訴訟(榊井信吾) ▼30代・40代から考える年金の本(井戸美枝) ▼いきすぎた親心への処方箋(毛利子来) ▼はじめての簡単木工(主婦と生活社) ▼九州漫画家図鑑(西日本新聞社) ▼恩はあ

だで返せ(逢坂剛) ▼夜空のむこう(香納諒一) ▼ココロの止まり木(河合隼雄) ▼ピアニストを撃て(D・グーデイス) ▼定年なし、打っ手なし(小林信彦) —ほか
※雨の時期です。本がぬれないよう、ビニール袋などを持参してください。

市長賞受賞作品



↑岸ツルエさん(蔵上町)の作品



↑古澤勝代さん(儀徳町)の作品



→高野裕さん(鳥栖北小2年)の作品



↑西山朝子さん(鳥栖中2年)の作品

花の日の絵・春季花壇コンクール 入賞おめでとうございます

第16回「花の日」行事が5月23日、市役所で行われ、花の絵コンクールと春季花壇コンクールの入賞者26人、3団体が表彰されました。

応募総数は、花の絵コンクールが77点、春季花壇コンクールが25点です。入賞者は、次のとおり(敬称略)。

◆花の絵コンクール入賞者
市長賞Ⅱ高野裕(鳥栖北小2年) 西山朝子(鳥栖中2年) Ⅲ会長賞Ⅱ荒巻芽生(鳥栖北小3年) 藤友味(鳥栖中2年) Ⅲ議長賞Ⅱ松永佳那子(鳥栖北小5年) 高尾亜紀(鳥栖中3年) Ⅲソロプチミスト賞Ⅱ古賀朔実(鳥栖北小5年) 山田響

子(鳥栖西中2年) Ⅲ金賞Ⅱ緒方梓(鳥栖北小2年) 中島千華恵(鳥栖中3年) Ⅲ銀賞Ⅱ馬場裕子(鳥栖北小6年) 原華奈子(鳥栖中3年) Ⅲ銅賞Ⅱ西山寛子(鳥栖北小4年) 毛利美穂(基里中3年) Ⅲ入選Ⅱ堤晴菜(鳥栖北小2年) 古田道大(同2年) 久米舞(同4年) 松阪結(鳥栖中2年) 流矢夕子(同2年) 白水映理(同2年)

◆春季花壇コンクール入賞者

〔花壇の部(個人)〕
市長賞Ⅱ古澤勝代(儀徳町) Ⅲ会長賞Ⅱ山下香代子(曾根崎町) Ⅲ議長賞Ⅱ杉本勲(弥生が丘)

〔花壇の部(団体)〕
市長賞Ⅱ鳥栖小学校 Ⅲ会長賞Ⅱ市立保育所白鳩園 Ⅲ議長賞Ⅱ麓小学校

〔プランターの部〕
市長賞Ⅱ岸ツルエ(蔵上町) Ⅲ会長賞Ⅱ岡翠(江島町) Ⅲ議長賞Ⅱ中田豊子(西田町)

ソロデビュー10周年記念

奥田民生コンサート

市文化事業協会では、奥田民生コンサートを開きます。

日本ロック史に残るバンド、ユニコーンでの活動を経て今年でソロデビュー10周年。ソロアルバム「愛のために」はミリオンセラーを記録しています。

とき●7月19日(祝) 午後5時半開場、同6時開演

ところ●市民文化会館

入場料●5500円(全席指定)

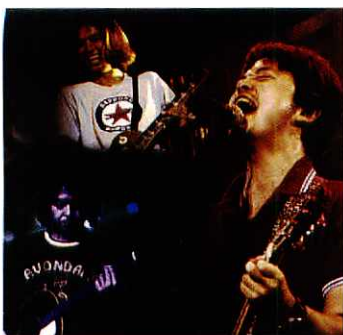

チケット取扱所●市民文化会館、ロイヤル、ファミリアーmarkt、セブイレブン、チケットぴあ

問い合わせ●市民文化会館 (☎85・3645)

人	口	平成16年6月1日現在	()内は前月比
総数	男	女	世帯数
62,784(+105)	30,177(+55)	32,607(+50)	22,475(+57)

6月の納税

市県民税(1期分) 納期限●6月30日
国民健康保険税(1期分)

水道の修繕

鳥栖市管工事協同組合 ☎84-2500
●水道の修繕はすべて上記へお申し込みください

市政広報番組

テレビ広報とす ● くーみんテレビ(ケーブルテレビ)
毎月第4週の日曜日から土曜日まで
①10:00~10:15 ②13:00~13:15
③16:00~16:15 ④19:00~19:15
⑤22:00~22:15

鳥栖市ホームページ <http://www.saganet.ne.jp/tosu/>
市への提言・意見 FAX (83) 3310

うらら♥キャンパス VOL.16

☆C型肝炎ウイルス検査は受けましたか?

佐賀県のC型肝炎ウイルス陽性率は全国平均の約3倍と、C型肝炎の患者が非常に多い地域です。C型肝炎は放っておくと肝がんになる可能性が高く、佐賀県は肝がんによる死亡率が全国で1~2位の状態が長年続いています。

肝臓は「沈黙の臓器」と言われています。感染していても症状がない場合が多く、気付にくいのが特徴です。病気が進行し肝がんになってしまう前に、一度肝炎ウイルスの検査を受けましょう。

市では基本健診と併せて、30歳以上の人を対象に肝炎ウイルス検査を行っています。

日常生活の場でウイルスに感染する可能性はほとんどありませんので、検査を一度受ければまず心配ありません。感染していることが分かったら、医療機関に相談しましょう。

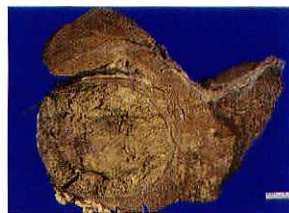

がんに侵された「肝臓」(写真提供・鳥栖保健所)