鳥栖市報

発行所
鳥栖市役所総務課
佐賀県鳥栖局区内
本通り町1丁目
電話
（代）鳥栖3111番
編集兼発行責任者　海口守三
毎月15日発行
（定価1部4円）
印刷所
鳥栖印刷社

鳥栖市誘致が本決まり
こんどは大和（だいわ）ハウス九州工場
近く着工　月産一億円をめざす

☆大阪に本社をもつ大和（だいわ）ハウス九州工場が鳥栖市に本決りになり、総工費二億二千万円で近かく着工されることになった。国鉄西部支社鳥栖出張所の設置に続く朗報で、市発足以来三つ目の大工場の誘致である。☆

同工場は金属パイプを使って学校、工場や一般住宅を建てるもので資本金は三億五千万円。こんどつくる九州工場は総工費二億二千万円で、曽根崎町衛野立所、国道三号線西側の敷地三万三千平方米に約一万平方米の工場を建て当初従業員は三百人で発足、月産一億円以上をめざす有望な工場。

敷地購入が順調にいけば十一月には着工して来年二月末には操業を始める計画であるが、市では敷地の半分を無償で提供するなどの面で協力する。

同工場の誘致については福岡市や県内の三田川村、中原村などの有力な候補地があったが、交通に便利な鳥栖市の立地条件の良さが実を結んだもの。特に吉川助役ら市幹部の適切な措置と中央政、財界に顔の広い海口市長が同工場建設に助力したことが誘致の決め手となった。

この工場の実現で、市はこんご固定資産税など市の税収面の飛躍的な増加と従業員の雇用、農家の副業面でも大きなプラスが期待される。

××　××

大和ハウス九州工場が建てられる曽根崎町衛野立所西側の敷地一帯　（右端に舗装工事に使ったミキサーが見える）

市道の簡易舗装進む

市では九月一ぱいで次の主要市道延長約二、二五〇メートルの簡易舗装を行なう。簡易舗装は七月に一、三〇〇メートルを行なっており今度が二回目、この舗装はローラーでならした路面にタールを流しこんで路面を固めるだけの簡単なもの。工事のあと二～三日は水をまいたりたき火をしないよう係では望んでいる。

▽鳥栖～麓線▽鳥栖駅～今町線▽鳥栖～神辺線▽税務署～中学校線▽大正町線▽福祉～地下道線

市営住宅着工

昭和三十五年度市営住宅五十戸（一種住宅二十戸、二種住宅三十戸）が田代外町字辻（通称万金山一番）に着工された。工事は佐賀市の上滝組が施工、完成は十二月下旬。なお、入居希望者の公募は十月下旬の予定。

としよりをいたわろう

70才以上が一、五二四人
市の高齢者年金（86才以上）受給者は四六人

としよりをいたわり敬める老人の日がめぐってきました。敬老会の仲間入りができる市内の七十才以上の高齢者は八月現在で一、五二四人（男六一四人女九一〇人）で、市内各地でそれぞれの催しが行なわれています。

このほど、厚生省から発表された昨年の日本人の平均寿命は男六十五・二年、女六十九・九年と戦前に比べれば十年以上の永生きになっていますが、更にこの平均寿命を伸ばすには社会保障制度の充実が必要とされています。

鳥栖市ではすでに昭和三十二年から、全国でも珍らしい「高齢者年金支給条例」をつくって、一年以上市内に住む八十六才以上の老人に年額三千円（四、八、十二月に各千円）の年金を長寿のお祝いとして贈っています。この年金を受けている人は八月現在で四十六人地区別にみると鳥栖十四人、田代十一人基里八人、麓三人、旭十人となっています。七十才以上で国からの老齢福祉年金を受けている人は一〇二一人います。

最高齢は95才　永生き四人とも女

なお、鳥栖市の最高齢者は九十五才の立石ハツさん（下野町）で、四位までは全部女で占め、男の最高は儀徳町の小林豊吉さんの九十才でした。九十才以上の人は十五人で、この内女が十一人とやはり圧倒的な長寿ぶりを示しています。

（写真上から）
立石ハツさん95才（下野町）慶応元年11月24日生、世帯主立石義行さんの祖母
西村ワキさん93才（本町）慶応3年9月1日生、世帯主西村長吉さんの母、散歩がすき
牟田トシさん92才（田代外町）明治元年11月25日生、世帯主牟田与七さんの母、針仕事、子守
古川タツさん92才（曽根崎町）明治元年12月20日生、世帯主古川徳郎さんの母、仏様を拝むのがすき

×　×

〝県下ではA級〟
市で夏季消防演習開く

市消防団では八月二十八日、海口市長統監、大島団長指揮のもとに消防演習を行い、常備車、各分団本部車など十台、団員約二百人が参加した。

演習は、水利不便の市街地や学校における困難な消火作業を体得するという目的で、第一次と第二次に分けられ、第一次の火元を京町第二銀映、第二次を北小学校給食室という構想のもとに行なわれた。

折からの渇水時期で水を使わないためか演習の一部には気合いの足らない点も見受けられたが、見学した水田県消防協会長、土井県地方課消防係長らの講評では〝県下ではA級〟との折紙がつけられた。（写真は北小学校における消防演習）

会長に笠井氏
駅前造成促進委聞く

鳥栖駅前広場造成工事の促進委員会は八月二十七日ひらき会長に笠井忠雄氏、副会長に時津政吉氏を選出した。同委員会は鳥栖駅前広場の造成工事促進について市議、市職員十一名で構成する市長の諮問機関。

斉藤さん　ブラジルへ

前号（65号）でおしらせした真木町の斉藤多平さん（農業）の弟好孝さん（20）は、九月二日神戸発「サントス丸」で、ブラジル・サンパウロに農業移民として出発することになり、市では八月二十二日、市役所で壮行会をひらき、吉田助役、楠議長、伊東鳥栖農協長らが同君の前途を祝った。（写真は斉藤好孝さん）

国民年金10月から受付

国民年金は10月から国民皆年金として、これまでどの年金制度にも加入していない全国民を対象に再発足します。

これは被保険者が保険料をおさめる拠出制年金と、保険料をおさめない福祉年金と二本立で、拠出制年金は被保険者と国が保険料を半額づつ負担します。

被保険者は20才から59才までの40年間に毎月 100円ないし 150円をおさめます。年金の給付は老令、障害、母子、遺児、寡（か）婦の5種類に分かれ、老令年金は満65才になったものに、障害年金は障害の程度に応じ、母子年金は満18才未満の子がいる母子世帯に、遺児年金は18才未満の遺児に、寡婦年金は10年以上結婚していた60才から65才の寡婦に最低月600円から最高3,500円の年金が支給されます

届出は福祉事務所へ

○なお、任意加入の届、免除してもらう届も同時に受け付けます。

保険課から　お願い

一、医者の診察を受けるときは必ず「被保険者証」を提出してください。

二、転入、転出、出生、死亡など被保険者に異動があった場合は、必ず保険課に届けて保険証の記入、取り消しの手続をしてください。被保険者としての資格がなくなった場合は直に保険証は市役所に返してください

三、他の健康保険又は日雇健康保険に加入されていない方は必ず国民健康保険に加入しなければなりません。

以上の手続をせずまたはウソの届出をした場合は二千円以下の科料を科せられます。また不正に保険証を使用した者は詐偽罪として懲役の処分を受けますのでこんなことがないようご注意ください。

自家製ブドー酒は酒税法違反

本年もブドウが店先に出回る時期となりましたが、よく家庭において、ブドウ酒を製造されているということを聞きます。このブドウ酒の製造は、やはり酒類の無免許製造となり、酒税法違反として処罰されますので製造されないようご注意申し上げます。

（鳥栖税務署）

お知らせ

◆十、十一月の二カ月間佐賀市で開かれる佐賀郷人形博覧会の前売券（一枚百円）は市役所商工課、各支所、商工会議所、各農協で取扱っています。

◆村田―幸津間市道のうち、幸津のお宮の前は暗きょ工事のため九月三十まで通行止

火災予防宣伝
懸賞募集

自治省消防庁、日本消防協会、読売新聞社では火災予防を目的とした懸賞募集を次の要領で行いますので多数応募してください。

※応募規定　火災予防を目的とするもの

▼ポスターの部
(1)規格、縦五三糎　横三八糎
(2)色は三色

▼写真の部
①規格、白黒四ツ切、カラーはキャビネ（裏面にデータ記入のこと）

▽賞金（ポスター、写真各）
一等　三万円（一名）、二等　二万円（二名）　三等　一万円（五名）、佳作　五千円（十名）
副賞、読売新聞社賞カップ

▼標語の部
①規格　五七五調

▼漫画の部
(1)規格　一コマ又は四コマ（二七糎の一八糎縦横自由）
②色は黒

▽賞金（標語、漫画各）
一等　二万円（一名）、二等　一万円（二名）　三等　五千円（三名）　佳作　二千円（十名）
副賞、読売新聞社賞楯

▽〆切　いづれも三十五年九月三十日

▽発表　三十五年十月下旬、日本消防協会及び読売新聞紙上

▼審査員　読売新聞社ほか

35年度で2むね建てられる県営アパートの1むねが小林建設の手で8月19日に起工された。完成は12月下旬の予定。建設場所は神辺町合町にすでに建てられている県営アパートの北側。

8月15・16日の両日、鳥栖中校庭で商工会、婦人会、青年団の共催で市民納涼盆おどり大会が開かれた。

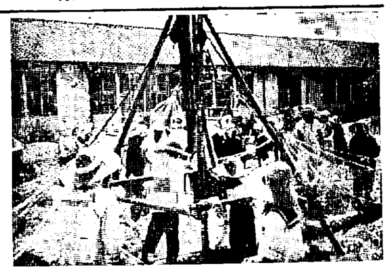

基里中PTAが汗だくで奉仕

基里中PTA（会長江頭クニエさん）では生徒増による旧校舎の移転改築の基礎工事をお手伝いしようと8月21日から2週間、連日の暑さに汗だくで交替で石つきや材料運搬を奉仕、また、この間同校の先生も夏休みを返上して父兄と共に働いた。（写真は石つきをする父兄や先生たち）

10月完成を急ぐ
新34号線の舗装

新しい国道三十四号線の舗装が始まった。起点の国道三号線との分岐点、赤坂橋から轟木町の旧道との交差点まで約四、六〇〇メートルのうち、約三、七〇〇メートル余はアスファルト舗装、長崎本線と交差する跨道橋の前後約八五〇メートルは本格的なコンクリート舗装で、建設省佐賀国道事務所鳥栖出張所の話では十月下旬には工事を完了する予定。

この舗装が完成すれば、狭さと直角カーブで名物〝の市街地国道は、ホコリと危険から解放されるだけに、市民にとって大きな期待が寄せられる。

なお、この工事のため、十月二十五日まで車は片側通行となっている。（写真上は鳥栖工高付近よりみた跨道橋）

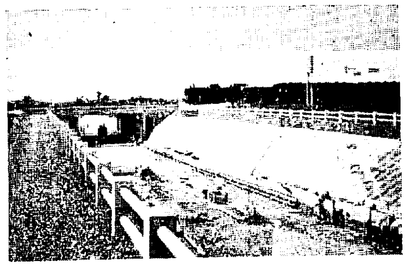

10月1日は国勢調査

きたる十月一日には、統計法に基づく国のもっとも大がかりな、そして、基本的な統計調査である国勢調査が行なわれます。

この調査は、その第一回を大正九年に実施し、これから十年目ごとに大規模調査を行ない、その中間にあたる年に、簡単な調査を行なってきました。こんど行なわれる調査は十年目ごとの大規模調査にあたるわけです。

また、この調査は、一九六〇年世界人口センサスの一環として行なわれるもので、国際的に重要な調査です。

調査は、我が国全地域にわたって行なわれ、市町村の国勢調査員が、各世帯を訪問して実施しますが、我が国に駐留する外国の軍人軍属や、その家族と、外交団は除外されます。

つまり、全国では約四十三万人の国勢調査員が約二千万世帯（約九千三百万人）の全部を、本県では約四千人の調査員が約十八万世帯（約九十七万人）の全部を訪問して、調査もれがないよう調査することになっています。

このような大がかりな調査によって行なわれた結果は、国や県市町村の議会の議員定数の決定、国民所得や県民所得の推計、地方交付税の算定基準、将来人口の推計、その他国や県の基礎的な資料として利用されます。

私たちの将来における生活に密接な関係のある調査でありますので、一人もれなく、この国勢調査にご協力をお願いします。

国勢調査指導員

天本保市	河内町
原岡助市	〃
田中宏	柚比町
江崎伊久次	〃
松田常治	今町
松尾強二	永吉町
久保熊雄	〃
佐々木倉蔵	〃
本郷吾一	田代昌町
大原幸雄	〃
古賀泰久	田代新町
高尾直太	〃
梁井九郎	田代上町
松尾勝次	田代本町
渡辺利一	〃
安本光次郎	〃
山内日吉	田代大官町
上原博	〃
原岡壮麗	田代外町
池尻能蔵	〃
権藤幸次郎	神辺町
成富清	〃
木村源太郎	〃
渡辺総平	〃
今村武雄	萱方町
塩見スナヲ	土井町
林清次	古賀町
山下栄	宿町
実本嘉登	〃
青木繁夫	〃
原悦次	養父町
松隈寅吉	蔵上町
内田重蔵	〃
藤本恵	原古賀町
真名子松雄	〃
江見光	〃
伊東哲夫	平田町
今村敏己	〃
多々良清太	立石町
横尾政勝	〃
牟田義実	〃
香月宗雄	〃
松隈豊	牛原町
村山勝次	〃
下田辰雄	山浦町
八沢正	〃
吉岡八郎	〃
楢崎武次	〃
高田泉	〃
竜平道春	山都町
天本附三	幡崎町
前間光春	姫方町
坂本穂夫	〃
高尾繁造	飯田町
原鶴一	飯田町
西依嶋吉	酒井東町
高尾政紀	酒井西町
原山良道	〃
松雪文造	酒井東町
大石作美	水屋町
紫藤行雄	桜町
一ノ宮栄	〃
久保コマ	〃
米内寿	〃
中島五十男	松原町
井上林平	原町
久保山正道	〃
轟佐一	曽根崎町
轟貞代	〃
山内国蔵	〃
権藤孫太郎	〃
成富徳次	〃
内田鹿雄	〃
内田清三郎	〃
古賀武雄	古野町
荻尾時次郎	鍋田町
立石竜左衛門	〃
関野茂	〃
妹尾静子	〃
西山チトセ	古野町
内田春美	〃
吉田正一	本鳥栖町
古賀関蔵	本町
吉田耕作	本町
時津善三郎	古野町
阿世賀アイ子	〃
篠原寅雄	本鳥栖町
福山源二郎	〃
樋口一郎次	〃
馬場忠一	本鳥栖町
橋本若	〃
橋本キヨノ	〃
佐々木熊二	〃
野上八郎	京町
池田稔	本町
久光寅吉	〃
権藤ハツヨ	〃
梶原竜次郎	大正町
岩橋吾市	〃
永瀬ヨシ	本町
伊東タツノ	〃
権藤ミネ	〃
原野カメ	〃
酒井ミドリ	〃
高口菊枝	大正町
寺崎敏春	本通町
豊福五男	〃
牟田正二	京町
加藤富男	〃
加藤美智子	〃
初村林	本通町
久納稔	〃
江田市蔵	東町
宮原一郎	〃
田中義之	〃
成田藤四郎	鍋田町
内野安時	藤木町
古賀伝	〃
田中儀作	〃
篠原米一郎	〃
日山儀一郎	〃
松雪寅吉	〃
松雪絹子	元町
山津庄太郎	秋葉町
松本敏子	〃
松隈政憲	〃
古賀俊夫	東町
上野一衛	〃
大石要子	〃
橋本秀雄	秋葉町
松田安市	元町
橋本絹枝	東町
柴田尚子	元町
松原幸光	轟木町
岩部視郎	〃
古賀勲	今泉町
磯野金蔵	〃
篠原倉太郎	〃
野方定	轟木町
内田初子	元町
桑原辰一	轟木町
吉田伊平	轟木町
篠原茂一郎	今泉町
田島清太郎	〃
高原忽二	真木町
斉藤実	〃
松隈成一	高田町
松隈満	〃
緒方早美	安楽寺町
陶山義久	幸津町
成富チヨ	〃
豊増善彦	〃
豊増満	〃
西村禎之	儀徳町
横尾照美	〃
古沢安夫	下野町
久富三男	〃
池尻靖	〃
岩橋文敏	〃
執行忠	三島町
吉武三生	〃
原栄司	〃
大石好政	江島町
犬丸明	〃
大島兼造	村田町
伊東敏夫	〃
村田鉄夫	〃
大石颯木	〃
寺崎健一	江島町
田中擁一	村田町

牛原－貝方間林道の土砂くずれ復旧に活躍する鳥栖市農村青年建設班

全国珠算教育連盟主催
鳥栖市で初の検定試験開く

文部省後援による全国珠算教育連盟の第三十八回検定試験は鳥栖地区では初めての催しとして七月三十一日鳥栖小学校で開き三百五十人が受検、次のような合格者を発表した。なお、全国珠算教育連盟は本部を京都におく最大の全国組織で、各県に支部がおかれているが、三養基、神埼郡をふくめた鳥栖地区（地区長石橋平太郎氏）がこのほど発足、後進地区だけに大いに腕を磨くことになった。

二級に中学一年六名　三級に六年四名　三年生で七級に合格

【一級】石丸悦子（鳥栖高一年）石丸静美（同二年）中村教子（同三年）【二級】木原桂子（鳥栖高一年）青山マサ子（同二年）宮本綾子（同二年）大槻弓子（同）加藤晴世（鳥栖中一年）大生明美（同）牛島房子（同二年）前田珠子（同）藤川朝代（基里中一年）古川敏子（同）立石正司（旭中一年）【三級】江崎悦子（鳥栖高三年）松雪京子（鳥栖中二年）尾中實（北小六年）轟美代子（田代小六年）白水とみ子（同）天野晴夫（基里小六年）【四級】平田照子（鳥栖高一年）馬場一順（同二年）大塚知子（同三年）村山恭真子（同）中村智穂子（同）高尾官子（同）西鈴子（鳥栖中一年）高尾マリ子（同）久保正義（同）久保信彦（同）白水洋二（田代中二年）山内敏江（同三年）中村洋介（麓中一年）中島サエ子（同二年）久保田信子（鳥栖小六年）松隈満（同）青木美枝子（北小五年）関田みどり（同六年）轟齊代子（田代小六年）荒木良洋（基里小五年）夜久敏子（旭小六年）岡本絹代（麓小六年）牟田美代子（同）内川宏子（鍋田町）寺崎都（麓）【五級】高根茂矩（鳥栖高一年）牛島義治（同）岸忠征（同）石橋剛彦（同）白水文子（同）山本和子（基里中一年）平野和子（鳥栖小五年）松雪義明（同六年）平山久美子（同）毛利正道（田代小六年）重松礼治郎（同）伊東明美（旭小五年）栗山明信（同六年）村田ひとみ（同）牟田幸光（麓小五年）野口次男（同）岡本絹代（同六年）牟田美代子（同）内川宏子（鍋田町）【六級】竹野テルミ（鳥栖高一年）楠田千枝子（同三年）久保洋二（鳥栖小五年）古沢ヒナ子（同）江口和代（同六年）石川富美夫（北小五年）轟秀哉（田代小四年）本村祥子（同六年）佐藤シゲミ（同）吉岡博行（基里小五年）久富正伸（同）宮本富子（旭小五年）中村初美（同六年）志藤幸美（同）高田孝典（麓小五年）中島啓子（同六年）西村ミドリ（同）【七級】稲葉康一（鳥栖小四年）田村節子（同五年）緒方英明（北小五年）権藤千代子（同）内田睦子（同）久保田千恵子（同六年）高木さよ子（田代小五年）松本広三（同六年）権藤義光（同）鳥飼紀雄（基里小三年）副島悦子（同五年）山本ヒロ子（同）鳥飼千代子（同）西山寿美子（同）林和美（同）高根豊子（旭小六年）野口利和（麓小五年）正木義和（同）中島啓子（同六年）【八級】辻倫郎（鳥栖小五年）高橋哲夫（北小五年）田中勝美（基里小五年）松雪喜代香、月下慶子（同）

青年団便り

鳥栖市連合青年団では八月二十一日田代中学校グランドで、野球、バレー大会をおこなった。成績は次の通り。▽野球①旭②鳥栖③基里▽バレー、男子①麓②基里③鳥栖、女子、①基里②旭③鳥栖

◎市連合青年団では十月八日、九日、鹿島市で開かれる第九回青年祭に出場する選手団を次のとおり決めた。選手団長＝内田幸彦、総監督＝原山英治、総務＝成富文雄、佐藤利秋、黒田澄男、横尾猛彦、緒方秀、広重泰▼監督＝野球、平野秀樹、陸上、藤原光次、高田良美、バレー（男子）西依義弘、バレー（女子）西依貴夫、卓球、八坂一郎、柔道、高田良美、すもう、斉藤広司、文化部責任者、佐藤正剛、創作品責任者、久保山義江、なお結団式は九月下旬、出発は十月九日午前五時四十分中央公民館前

自衛官志願者の受付は十月十日まで総務課係へ

鳥栖親鸞讃仰会で 映画「親鸞」の批判会開く

市内浄土真宗の寺でつくられた親らん讃仰会では、映画「親らん」の上映を機会に、この映画の観賞会をこのほど催した。出席は主催者側の生駒六氏に対し婦人会三、一般男三と低調ではあったが活ぱつな意見が出された。この映画は吉川英治原作、田坂具隆監督による東映作品で、中村錦之助が主演しており、若い修業時代の親らんの苦悩をえがいたもの。

当日の批判を要約すると「何とも言えない心の静くなるような気持」「難しいことはがせりふに出てくるので理解しにくいところがあった」「思ったより面白くできており二時間余りの大作とは思えなかった」「親らんの苦しみは分るような気がするが何か物足りなかった」などで、「親らんの思想は七百年後の今日でも新鮮な共感を呼ぶが今日の宗教家は果して親らんの思想をどう具現したか？」という宗教家批判まで飛び出した。

「一部の人たちだけの親らん映画にせず、ドライな青年たちにも理解され、共感されるような作品にしたい」という田坂監督の意欲がどの程度現われているか。次に、若い世代の感想を聞いてみた。

市民でつくるページ

映画評

「親鸞（しんらん）」をみて

明善高校一年　権藤富雄

親らん（西暦一一七三～一二六二）と言えば世にも有名な僧である。その親らんが生存していた時代は政治の実権が武士の手にうつり京都を遠く離れた鎌倉を中心として今までの貴族文化とは異なった、新しい文化建設が行なわれた時代である。

平安時代の仏教は、貴族や身分の高い人達のもので、国民全体の魂を救うという力はなかった。しかも、保元・平治の乱の後は、世の中が乱れに乱れて、不安な恐怖の毎日が続き、人々は悲観のどん底に陥っていた。親らんは九歳の時に比叡山に昇って天台宗の僧となって学んだが、朝廷の保護をうけ、貴族と深い関係にある天台宗の教えでは、普通の人々を救うことができないことを悟り後に山を下って……これよりこの映画は始まっているのである。

急に途中から場面がでてきても予備知識のない（もしあったとしても誤った先入観念をうることもありうるだろう）ミイ・ハア族は前に述べましたように平安時代の仏教がどのようなもので、鎌倉時代がどんなか？比叡山での親らんの辛さが、どの程度かが、分からないと思います。

天台宗の教えでは普通の人々を救うことができないというのが、蛇にかまれた老婆や、山賊（この山賊は少し武術に優れていていいと思う）等で分りました。

特に親らんがいった「日頃善い事をして、心の中に何の苦しみも持たない人でも救われる。まして心が弱い為に悪いことをして苦しみ悩んでいる人が救われない筈はない。私もまたけっして完全な人間ではない。いつも弱い心に鞭打って生きている人間です。皆さん念仏を唱えながら、仏の慈悲にすがりましょう。必らず極楽浄土へ行くことができます」とここが一番感動されたところでした。

姫を助けてからだんだんと親らんが姫に心を奪われていったことや……恋歌の事件などで僧の世界の〝恋〟というものがいかに辛い事かがしみじみ感じさせられました。

「妻帯」「肉食」の禁を解いた場面がなかったことを残念に思います。（本町）

私のケッ作　鶏と番犬

平川政美

写真を始めて約十年、たくさんのネガができたが、なかなか自分の気に入った作品はできない生きんがために、鶏の分まで腹を満している一匹の番犬と、餌を横取りされた鶏の組み合わせ人間社会にもこんな時代があったようだが？（元町、鳥栖機関区勤務、福岡銀鳥会所属）

キャノン4SB　キャノン一・八
SS　絞八　一二五分の一秒

夏休みの作品

平和台

鳥栖小三年　田中丸たつ文

八月六日は平和台へ行きました。一時四十七分の汽車で行きました。はかたは、八つめの駅です。竹下をすぎてだんだんはかたに近ずいていきます。もう、はかたです。汽車からおりて駅から出たら、校長先生とあいました。はかたの町はとても、にぎやかでしたみどりねえさんの家により、電車に乗って、平和台へ行きました。はかた大丸や、いわたやのデパートは、とてもきれいでした。

待ちかねた平和台につきました。西鉄の一るいがわにはいりました。西鉄のれんしゅうの時は、せばん号をおぼえていたので、川さきかんとくをはじめいなをせん手、中西せん手、とよ田せん手などがよくわかりました。

しあいは西鉄、東映です。ライトがきれいにつきました。外やのしばふがとてもきれいです。西鉄のピッチャーは中島せん手です。

東映のこうげきがはじまりました。はり本せん手がヒットをうちました。吉田せん手が、レフトへホームランをうちました。白いボールが夜空に、わをかくようにとんでいきます。東映が一回に二点入れて、こうげきがおわりました。

こんどは西鉄のこうげきです。とよ田せん手が、ヒットをうって小淵せん手がセンターにホームランを、うちました。西鉄のおうえん団が、かねやたいこをならしておうえんをしました。とても大きな音がしておどろきましたぼくも手をたたいてよろこびました。これで、どっちも2たい2です。三回から五回までは両方とも0点でしたが、西鉄は六回に二点、七回に一点入れました。西鉄のとく点は五点です。東映は二回から九回まで〇点でした。これで五たい二です。西鉄がかちました。

カット写真は中村錦之助のふんする親らん

牛乳はいたつ

鳥栖小四年　桑原真由美

朝六時に起きると、洋ふくを着て自転車で牛乳をとって配達をしに行く。早い時は六時半ごろ終わる。お母さんが時々「まがり角は注意しなさいね」とおっしゃる。私はまがり角け招りて行く。どこのおばさんにも「おはようございます」と言うようにしている。牛乳を配達していると、時々おばさん達が「とうふもってきてね。ごめんばってん」といわれる。

去年のことだった。雪がちらちら降っていたので、お父さんが「だれか田中さんに行ってこんね」とおっしゃったが、正光ちゃんも兄ちゃんも行かなかったので、私が牛乳を持っていったら、お父さんが私にこっそりお金を十円くれました。その時はうれしかった。

兄ちゃんは、時々こういってはらかきます。「兄ちゃん、早く牛乳とって来んね」とふとんをはぐと「真由美が行ってこんか、どぎゃんねむかか知っとるか」と文句をつけます。私は、兄ちゃんのつらさを知っています。

雨の時は歩かなければいけませんからおそくなります。学校もおくれますやすえちゃんがさそいに来るのです。これからも牛乳はいたつは続けます。

鳥栖ホトトギス句会

一日は他人行儀や帰省の子　すみえ
別の温泉へ秋草の径下りけり　南柿
ドック入して船員の帰省かな　重信
人の子に網かす山羊や彼岸花　文次
父祖の田の径となりたる帰省かな　竹冬子
稲架銀のテープに向きを変え　吐句
夜濯女尻餅ついて笑いこけ　たかし
下刈りの疲れ西瓜に立ち直り　松麗
男郎花（おとこえし）女郎花（おみなえし）とて雨の花　花枝
初秋やふと訪ずれし友の宿　泰山
捕へたる盗人と呼んな知己　九峰

アフリカへの船旅

山猿通信①

門司如水

まらっか丸で南下

私の今度の仕事は、外国航路の貿易船に乗ることです。先ず六月十二日神戸港で目標の船に乗り込み、船が外国から輸入してきた荷物を神戸、名古屋横浜港にて下し、北海道小樽に廻って輸出品を積み、更に横浜、清水、名古屋、神戸港で積み込んでから、七月九日出帆しアフリカへ向っていますが、今日十三日夕方には最初の寄港地香港に到着します。

先ず船の様子から書きましょう。K汽船株式会社々船「まらっか丸」は本年二月十五日石川島重工業にて竣工、資格遠洋区域第一級船で全長百三十メートル余、総トン数六千二百トン、載貨重量八千八百キロトン、ディーゼルエンジン一基五千五百馬力を備え速力十七・五ノット、一等旅客定員四名、乗組員五十二名計五十六名です。

筆者紹介

筆者は本名門司勇夫、今年五月まで山浦町の自宅で医師を開業、鯱中学校々医などを勤めこが、六月〝療養を主目的とした最適の仕事〟として外国航路まらっか丸の船医となり現在各国を航行中、医学博士、63才。

神戸、横浜港などに沢山の外国船が来ていましたが、決してヒケをとらぬ船です。船内設備は純客船ほどにはなくとも、すべて実用的に完備しています。無線通信はもちろんテレビ、ラジオ、図書室もあります。

本船はただ今、約八千五百トンの輸出品を積んで西アフリカ航路に就航しています。寄港地はホンコン、シンガポール、ペナンから印度洋を横断してアフリカ東岸からケープタウンを回り西岸を北上してフリータウンまで、港々に荷物を下したり積んだりして日本へ引返します。全航程往復三万余カイリ（約五万五千五百キロ）百余日を要します。

七月九日午後一時神戸港出帆、五時過ぎに四国室戸岬沖通過、十五夜月、太平洋波静かにてさざ波のみ、十日宮崎市東岸にて太平洋に昇る太陽を拝す時に午前五時十五分。大隅半島東岸から一路南下し奄美大島、沖縄の西側を通過して台湾の東側を南下、十二日夕刻台湾南端を回って西に向い香港を目指しています。船中駄句あり

船室に携へし句記に紙魚のあり
舟航や沖縄近く夏旺ん
新荷の山はさらなり雲の峰

船室は昨日三十三度に昇りましたが、甲板に出れば涼風満喫、ボートの下に陽を避け椅子を持出して読書と午睡をつづけています。

はたるかご〝香港〟

香港は東亜における共産圏と自由諸国との接触点になっているので、戦前の上海に代って商況盛んな所で、華僑の活躍が目覚しいようです。緑の濃い草山の美しさ、それを背景にして白い高層ビルが立並ぶ壮観は肝をつぶすほどです。関門海峡に似た地勢で、約千ケ峰位の山が連なり、対岸は支那の九竜で指呼の間にあります。港の入口近くにアパートらしい同型の建物が五つ六つあって皆十階建です。

市中は大きな五、六階の建物ばかりで、商店街も四、五階建で一、二階は店、三、四階は住居になっており、下の道の商店街から上の道の商店街には階段や坂道の外に、エスカレーターがあり、町全体が一大デパートの形になっています。

土地が狭いので道路も狭く街路樹がありませんが、どんな小さな道も舗装されています。商品はほとんど世界中の品物を集めてあり、日本の雑貨類は可なり沢山あって目立ちます。

住民は支那人華僑が大部分で、英国人、印度人、その他の欧州人を見ます二階電車の実物を初めて見ました。自動車も非常に多く交通規則が良く守られています。

映画館の広告に「日本裸身禁云々」と書いたサーカスの絵のようなものの中に、日本人のムード絵があったが、ストリップのことだったので赤面また憤慨を感じました。

他の店に日本物掛軸を出してあったので入ってみたら「竹水」とか号する人の一雅墨絵の粗末な表装ばかりで、一幅四十～四十五ドルの定価がつけてありました。求める方に罪はない、売る方が悪いのです。日本人も目を大きくしてもらいたいものです。

船が香港に下した荷物はスイカ、トマト（香川県産）シラシメ油（静岡県清水）その他雑貨（阪神積込）合計八百トン位でした。

香港の夜景の美観は有名なもので函館のようだといわれましたが、横浜や阪神地方で見たような強烈なネオンや毒々しい広告塔など見当りませぬ。高層の窓々から屋色か白色の螢光灯が輝き、建物の輪かくを示す緑色のともしび、山腹を縦横に走る街燈、危険地点を示す赤色燈、それに航空燈など市全体の燈火の色が統制されているようで海に映える船のともしびと共にけだし世界の美観でした。

（市街をドライブしてケーブルカーのある山頂にて）

山頂餐店色を得たりや紅蜀葵　如水

十五日正午シンガポールに向って出帆しました。（以下次号）

「山猿」というのはいなか者という筆者のけんそんの意味と思われます。

タバコは市内で！
年間一千万円余りのタバコ消費税が市の財源となります

17・18日に 13回県民体育大会

若人7,000 美と力を競う

二年連続優勝狙う鳥栖市

◇県民の美と力の祭典、第十三回の佐賀県民体育大会はいよいよ九月十七・十八日の二日間鳥栖市で開催され、県下約七千の若人が技を競う。鳥栖市は三十二年と昨年に優勝、今年も佐賀、唐津両市と共に優勝候補に挙げられており市選手団の活躍が期待される。また、二回目の開催地を迎えた市民として参加者を温かく応待したいもの。開催順序は次の通り。◇

▼九月十六日（金）県体記念祭

①親善競技として午前九時半から田代中で市町村職員バレーボール、同十時からサロンパス球場で七市議員野球。

②県体旗市内搬走　市役所前を午後二時出発、青年団員七十名により全行程約二十キロを中継搬走。

③パレード　午後五時半ごろ市役所発　駅前―東町―市役所の順で久留米自衛隊音楽隊、かがり火、県体旗などが行進する。

④芸能祭　中央公民館で午後六時半開演、のど自慢、市部代表のかくし芸、鳥栖中ブラスバンドや、久留米自衛隊音楽隊の演奏、踊りなどがある。

▼九月十七日（土）　開会式は、役員選手県合同開始が九時、十時五分に入場、隊列後大会旗、かがり火などが入場、あいさつ、選手のあと体育功労者表彰で閉式退場後、鳥栖市内小、中生徒、婦人会等によるマスゲームが行なわれたあと競技がはじまる。

▼九月十八日（日）　閉会式は午後四時、雨の場合は閉会式は中央公民館となる。

なお、市県体事務局では普通写真はもちろん八ミリ記録映画（白黒、カラー合せて十巻）を製作する。

期待される選手

県体に出場する鳥栖市の選手団は二七四名（内山岳七〇名をふくむ）であるが、二〇種目の中で陸上競技は伝統の強さを発揮して優勝が期待される。なかでも女子は圧倒的に強く、六十の堀富子（専売）百の石橋弥生（同）走高跳の野下敬子（同）砲丸の竹村照子（BS）男子では二百、四百の田中弘之（福岡学芸大）四百、八百の山下淳（日本ゴム）千五百にベテランの藤原光次（鳥栖駅）小林俊元（同）五千の藤原光次（同）走巾跳、岡田泰郎（九電佐賀営業所）走高跳、赤坂博道（佐賀市区）槍投、三段跳木村政満（材修場）らの活躍が期待される。

このほか、卓球には昨年度優勝の田代チームが引続き出場しており、バドミントン（男子）バレーボールに田代東明チーム（男子）鳥栖婦人会、田代女子チーム等の優勝が期待されている。

―鳥栖市役員団―

団長　高島正雄（体協副会長）
副団長　吉川元秋（〃常任理事）
〃　高口由松（〃理事）
総監督　門司貞男（〃理事長）
総務　桂城栄次（〃常任理事）
〃　小田一男（〃〃）
〃　沼田幸彦（〃〃）
〃　横　繁（〃事務局次長）
〃　羽立俊男（〃係長）

婦人学級を開講

部落支部長、役員（七三名）を対象とする鳥栖市婦人学級が七月二十六日中央公民館で開講、来年三月まで、社会問題、家政、料理等について約四十時間ひらかれる。なお、鳥栖市婦人学級は文部省の委嘱を受けておりその運営ぶりが注目されている。（写真は熱心に講義を聞く婦人会の役員たち）

山都町にクレー射撃場

鳥栖市猟友会（会員八十人、会長西村衛氏）では県体に備えてこのほど工費四十万円で山都町住宅の山手にクレー射撃場を作った。同射撃場は二台のクレー放出機から発射されるクレー（素焼きの皿）をまとにして射撃の技を競うもの。（写真はクレー射撃場）

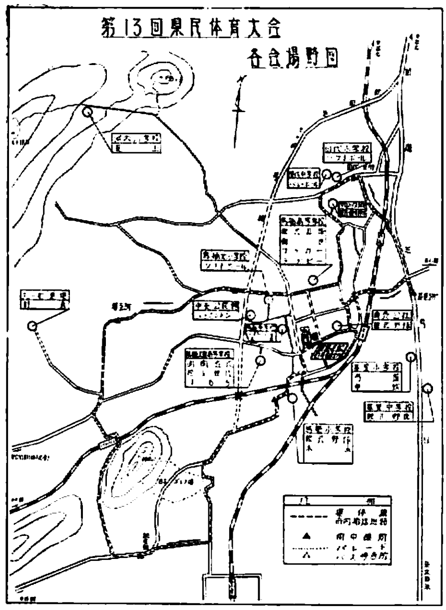

ただ今回覧中
「有権者調査台帳」をよく見ましょう

九月十五日現在で調製される選挙人名簿の台帳となる有権者調査台帳をただ今各家庭に回覧中です。これにもれている人は脱ろう者名簿に記入してください。もれたら大変、ぜひご覧ください。

寄付芳名

★排球、庭球審判台各一式時価一万円　旭中学校備品として　代表者　筑紫　伝殿

★テープコーダー時価三万二千円　鳥栖北小学校備品として　同校PTA会長　鹿島国夫殿

★五千円　鳥栖市育英資金として　京町　天木家誠殿

★一万円　河内水泳場設備費として　代表者　天本保市殿

★一万円　御子息修殿の香典返しとして鳥栖市応急生活資金へ　高田町　松附病院殿

生活困窮者救済の資金の一部にと八月四日付で四百円の寄付がありました。寄付者は「東京都渋谷区神宮通一の一五アジヤビル内K・Sほか一」

タコ足配線はあぶない
コンセントをつけましょう

あなたの家の配線は、安全で、スマートで、合理的にできていますか。左図をご覧ください。通称〃タコ足配線〃と呼んでいますが、一見便利なようでも大変危険な配線なのです。

普通一つの電燈のソケットからは六百ワットまでしか使えないようになっていますが、図では、電気がま（一升だき）が八百ワット、電気アイロン三百ワット白熱電球百ワットの合計千二百ワットと約二倍の電流が流れていることになります。よく、ソケットが茶色に変色したり、ヒビがはいっているのをみかけるのはこのような使い方をした場合です。

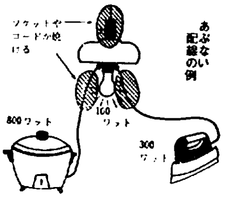

電燈線は七百ワット以上の電流が流れますと、中のゴム被覆がボロボロになり、銅のしん線が触れ合って火花を出します。また、図のように電球の熱のためにコードが焼けて次第に被覆が破れることがあり、いづれにしても大変危険ですから、必ず別にコンセント（受け口）をつけましょう。

コンセントには天井裏の配線から柱に取付けられる露出用コンセントや目立たない日本間用コンセント、配線を管の中に入れ壁に埋めてしまう埋込型のものなどいろいろあります。くわしいことはもよりの営業所や配業所にご相談ください。

（九州電力佐賀支店）

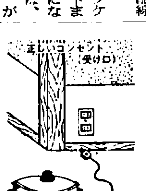

市民の動き

昭和35年8月末

人口	41,537人
世帯	7,927
転入	140人
転出	180人
出生	74人
死亡	28人
結婚	9件
離婚	2件

「郵貯資金でできた建物」

写真懸賞募集

郵便貯金の融資をうけてできたいろいろの建物の写真を次の要領で募集していますので、多数の応募をお待ちしています。

〔募集要領〕

一、締切期日　十月十日

二、応募作品の送付先

熊本郵便局貯金部奨励課（市内の各郵便局へご提出になればその局から送ります）

三、課題　資金運用部資金の融資による建造物（枚数の制限はない）

四、サイズ　キャビネ

五、審査　熊本郵政局貯金部奨励課

六、賞金　一席一万円（一名）二席五千円（三名）三席千円（五名）入選　薄謝（若干名）

七、発表　「九州郵貯」の特別号により誌上展を行ない入選者に対してはその特別号が送付される。また報導機関に対してニュース資料として提供される。

▼郵政省資金運用部資金の融資による鳥栖市内の建物は次のとおりです。

▽学校関係＝鳥栖小学校、鳥栖北小学校、旭小学校、麓小学校、田代小学校、鳥栖中学校、基山中学校

▽農業災害復旧関係＝旭揚水機設、江島井堰、畑田井堰、原古賀井堰、その他

▽住宅関係＝鎗田住宅、田代住宅、宿住宅、基里住宅、江島住宅

▽その他＝大木川改修工事、田代牛原線道路、中央公民館、瓦井焼却場消防車、防火水槽

その他数多くありますからくわしくは鳥栖郵便局貯金係または、市財政課へお尋ねください。（鳥栖郵便局）

交通事故と簡易保険

最近交通事故が非常にふえてまいりましたが、警察庁の調べによりますと三十四年度中の全国における交通事故による死亡者数は一〇、〇七九名にものぼり、毎日二七人の割で尊い生命が失なわれている状況であります。

もしこのような災難にあった場合何の備えもなかったとしましたら、その遺族のかたは、まことに悲惨な運命をたどらなくてはなりません。

郵政省の簡易保険では、国営保険の使命として、特別の保険料をかけなくても、加入後二年たってこれらの交通事故など思いがけない災難で保険金を支払う場合は、契約保険金の倍額をお支払いすることになっています。

三十四年度に簡易保険が保険金の倍額支払いをした件数は一〇、一四三件支払金額にして八億七千八百万円にものぼっておりますが、この倍額支払いを死亡原因別に見ますと、やはり交通事故による死亡がもっとも多く、倍額支払件数の三十七パーセントを占めております。

このように、不時の災難による場合は、保険金の倍額をお支払いする簡易保険は、現在国民の半数が加入しており、その契約高は近く二兆円に達しようとしています。

郵便局においては、今後自動車や、オート三輪車、トラックなど、交通機関の増加に伴なって、街の雑踏はいよいよはげしくなり、事故はふえる一方と思われますので、このようなどうしても避けることのできない不時の災難や事故について、つね日ごろから備えるとともに、あわせて老後の生活を豊かにするため、または、お子さまの教育資金や結婚資金の準備として、このうえとも簡易保険に加入されるようすすめております。

（鳥栖郵便局）