

とや市報

昭和35年12月21日 第3種郵便物認可

発行所 佐賀県鳥栖市本通町
鳥栖市役所 総務課広報係
(電話 鳥栖 3111番)

印刷所 合名会社 林 洋 文 堂
久留米市荘島町 電話 ②2979・③8859 番

< 1部5円 >

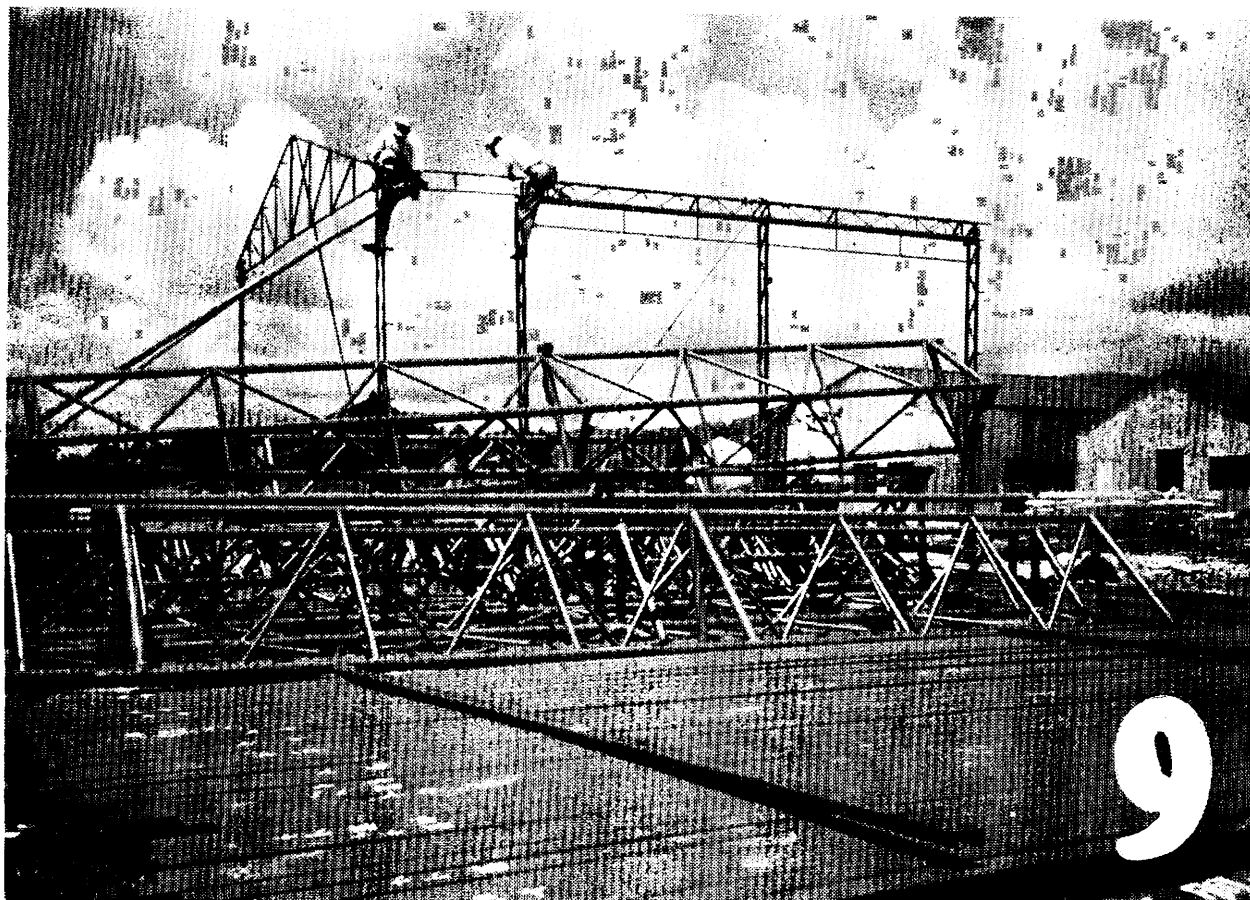

大和ハウス工業九州工場

會根崎町，昭和36年4月操業，鋼管構造建築をはじめプレファブ住宅などの新建材の製造，年産15億円，本社大阪市，従業員293名。写真はパイプハウスの組立て

大会もあわせて行ない，県民背のばし体操やフォークダンス，オリンピック音頭などがある。

なお，9月7日（土曜）午後3時から記念祭として鳥栖北小で市会議

員対市内有志のソフトボールが行なわれる。

市民の動き（7月末現在）

人口…45,000人 世帯…9,022

8日に市民体育大会

第3回の市民体育大会は，市教委市体育協会の共催で9月8日鳥栖工業高など9会場で行われる。当日は午前8時30分の選手入場をかわきりに，陸上競技をはじめ12種目に約1,200人の選手が技を競う。

また，当日は日本体操祭の鳥栖市

競技種目と会場

種目	開始時刻	会場	種目	開始時刻	会場
●陸上	11.00	鳥栖工業高校	○ソフトボール	10.30	鳥栖北小学校
すもう	11.00	〃	○バレーボール	10.30	鳥栖中学校
●柔道	10.30	〃	●バドミントン	10.30	田代中学校
庭球	10.30	鳥栖高校	●剣道	10.30	中央公民館
●卓球	10.30	〃	○射撃	10.30	山都町射撃場
○野球	10.00	鳥栖小学校 サロシマス	登山	9.30	九千部山

●印 雨が降っても行なわれるもの

○印 小雨のとき行なわれるもの

上水道いよいよ明年度着工へ

給水開始は昭和42年度

鳥栖市懸案のひとつ、上水道の建設は明年度着工を目標に、現在測量設計を急いでいる。

水源は、筑後川から新宝満川を経由して揚水される県東部工業用水計画（1日10万トン、年度内着工）の一部を利用するもので、計画は、朝日山東側山麓でろ化、浄水したものを朝日山中腹の御野立所（海拔87メートル）につくる配水池に引きあげ、これから全市域に配水しようというもの。

総工費約4億で39年度から3カ年継続事業で、42年度には給水開始の予定。給水区域は当初13,000人を目標、15年後の昭和54年度には山間部を除く全市街地に給水できる計画。

この計画については近かく市議会の議決を得て、年内に厚生省の正式認可を受けるよう衛生課水道係では作業を進めている。

なお、現在の鳥栖市の水道ほとんどが新しい住宅団地に設置された簡易水道で、10地区753世帯。昭和34年に鳥栖保健所が行なった市内一般

家庭の抽出調査では、204世帯の水質検査の結果、大腸菌が許容量を超えたもの、カナケの多いものなど飲料に適さないものが44.6%、煮沸すれば飲めるもの28.4%、そのまま飲めるのは残り26.9%といったかんばしからぬ状態だけに、上水道の建設は市民にとって大きな福音である。

近かくし尿処理場を着工

「衛生都市」を標榜する鳥栖市では、かねて近代的なし尿処理施設の計画をねっていたが、このほど真木町の南端に約1万5,368平方メートルの敷地を決定、近かく着工の運びとなった。

場所の選定に当たっては、地元真木

町（高原惣二区長）側と話し合いの結果、地元の協力に対して市としては、し尿汲取車が部落内を通らないよう①今泉西側から真木東側に通ずる新道の建設を促進する②薬師川ぞい東側に新道建設を計画する③轟木川に簡易井せきをつくる。ことを受け入れることになった。

9月中には、し尿処理の方式、建設業者を決めて10月には着工の予定であるが、土地買収、道路新設、整地などをふくめ総工費は約1億円、2カ年継続事業で、初年度の38年度は事業費750万（国250万円、起債350万円）、市費150万円）

施設の能力は、1日60キロリットル、約6万人分が処理でき、し尿を発酵消化させ固型分と水分とガスに分解して、水分は20倍位にうすめて滅菌して流す方式、すべてが自動遠隔操作で、先進地を視察した松枝市衛生課長の話では、し尿を投入しているところを見なければ化学工場と間違えられるほどのモダンな工場だ。

福島市し尿処理場の一部

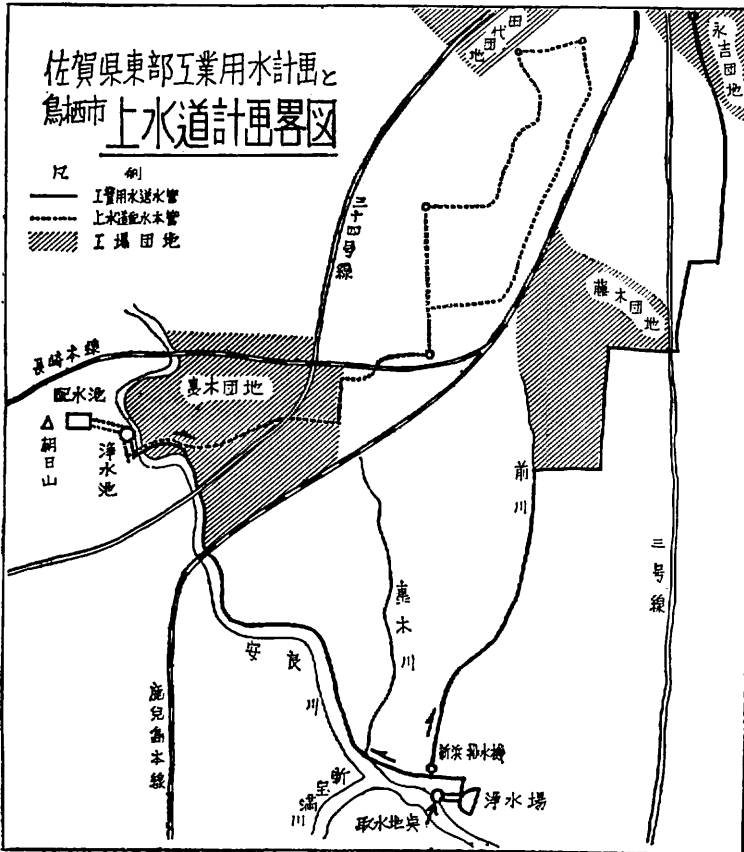
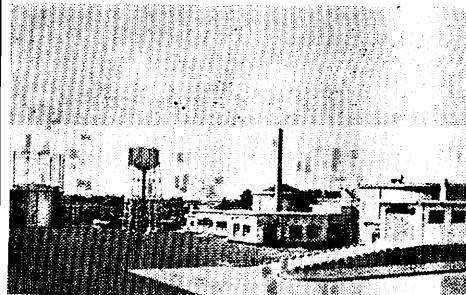

市では長雨被害による対策について8月6日臨時市議会を招集、会期4日間をもって、総額2,830万余円にのぼる予算の追加、長雨被害農家に対する減税など6議案を可決した。

追加更正予算のうち、歳入は、地方交付税500万円、国庫支出金548万9,300円、県支出金953万余円、雑収入328万余円、市債500万円で、歳出では、農地の災害復旧に1,700万余円、土木災害に838万余円の合計2,538万余円が、追加予算のほとんどを占めている。

もっとも、こんどの追加額は、被害の大きい箇所に対する第1次査定の方策費で、6月30日から7月1日にかけての豪雨禍だけでも鳥栖市は1億円近くの被害を受けている。

なお、こんどの追加によって、鳥栖市の一般予算の総額は3億9,780万余円となった。

長雨被害農家の市民税減免の申請は早目に

ことしの4月から6月にかけて長雨の被害農家に対しては、決められた基準で市民税の減税ができ、その申請期限は8月31日までとなっておりますが、旅行や病気など止むを得ない理由でまだ「市民税減免申請書」を出していない方は、早目に税務課へお問合わせください。

長雨災害復旧など 2,830万余円追加

8月の臨時市議会で

雨の被害者へ特別融資

このたび県では長雨等による災害で事業活動が阻害された中小企業者に対し特別融資を実施することになりました。去る5月上旬の大雨および6月30日の集中豪雨による災害に対して事業資金の貸付がなされます。くわしいことは市商工会議所へおたずねください。

災害と税金

これからはまた台風のシーズン、さっそく9号がやってきましたし、招かざる被害は残念ながらあとをたないようです。そこで災害発生の場合、税金の救済措置がどのようになるか知っておきましょう。

大きくわけて3つの方法があります。

1. 申告や納税の期限を延長する。
2. 税金の納付を猶予したり減らしたり免除したりする。
3. すでに納めたサラリーマンなどの源泉税などをかえす。

いずれも特定の手続きを災害後なるべく早目に税務署に申請して承認を

してもらする必要があります。また、その手続きには被害財産の明細書があるので、証明書類を準備しておきましょう。(鳥栖税務署)

台風情報への心がまえ

台風情報は、台風が北上して北緯20度付近になるとその第1回が出されその後状況に応じて発表される。気象注意報は台風の被害が予想されるときに出されるもので、洪水注意



報とか高潮注意報などがそれである。

気象警報が発表される場合は、いよいよやられるというときであるから最悪の事態を予想して防災態勢を整えること。

市営公益質屋

貸付額
1口5,000円
1世帯20,000円まで
くわしくはご相談に
応じます

利子…月3分
期限…4カ月
月賦払込みの
制度あり

広木酒店
長崎
坂口通り
吉田カク屋

気軽にご利用を!

鳥栖高校同窓会総会の御案内

下記の通り本年度総会を開催致しますので 同窓の皆様お誘い合せの上ご参会下さいますようお願い致します

とき：昭和38年9月29日(日)10時(昼食準備あり)

ところ：母校図書館

尚当日は母校の体育祭の予定ですが、総会は晴雨にかかわらず開催いたします

佐賀県立鳥栖高等学校同窓会

江下さつき

※ 本欄のご案内を以つて鳥栖市内在住の皆様への案内状にかえさせていただきます

「老人の日」迎える1,682人

最高令者は西村ワキさん(96)

9月15日は老人の日、平均寿命が延びるにつれて老人層も次第にふえているが、ことしの鳥栖市の老人(70才以上)は、男687人、女995人、計1,682人で昨年より56人多い。

このうち、市条例による高令者年金(年3回、1回1,000円)を受けている86才以上は75人(男23人、女52人)で、ことしの最高令者は慶応3年9月1日生まれの西村ワキさん(本通町)で、ちょうど96才だ。市では、西村さんをはじめ、ことし88才の米寿を迎える12人と90才以上17人の老人に記念品を贈ることにしている。

長寿の秘訣は「腹八合、

西村ワキさんはもともと宿町の出身で4人の男の子があったが、現在本通町の自宅で、三男の長吉さんの未亡人で自転車修理業を営むハルさん(58)と、竹下駅勤務の正行さん(31)、中原小教諭の恵子さん(23)夫婦、それに7月15日生まれの義之ちゃんの4人家族といっしょに住んでいる。

正行さん夫婦はハルさんの「もろ養子」で義之ちゃんはワキさんの「ひまご」に当たるわけだ。



愛犬といっしょに、元気な西村ワキさんの散歩

ワキさんは歯が不自由なほかは、耳も目もよく、映画みにいったり、宿町の実家へ独りで歩いていくほどの丈夫さ。犬をつれて散歩するのが日課で元気な姿は近所でも評判だ。

炎天下の田の草取りで頭痛がすることはあったが、それ以外に小さい時から「痛い」ということを知らないという。ワキさんの長寿の秘訣は「好き嫌いをせず、いつも控えめにたべておくこと」だそうだ。

新生活運動の講演会

中央公民館では9月15日、午後1時半から約2時間にわたり、同ホールで講演会を行ないます。講師は、「都市診断」の診断委員の1人であった東京都立大教授(都市社会学)の磯村英一氏で、演題は「変容する地域社会と新生活運動」移りかわる社会の中で、私たちの新生活運動はどうあるべきかというもので、係ではより多くの皆さんの聴講をおすすめしております。

公明選挙作品 懸賞募集

地方選挙体験談・感想文…県内の地方選挙を通じて得た体験感想で、公明選挙運動に役立つもの2,000字以内

応募資格…県内居住者で今年4月以降県内の地方選挙を経験した人。

賞…1等1編5千円、2等1編4千円、3等1編3千円、佳作7編千円
応募者全員に記念品。

佐賀にわか脚本…公明選挙にちなんだもので佐賀県内の方で書き、実際に上演または放送できる形式のこと、原稿用紙10枚から15枚程度。

応募資格は県内居住者。

賞…1等1編8千円、2等1編4千円、3等1編3千円、応募者全員記念品。

締切日…9月30日。

送り先…佐賀市赤松町35県庁地方課
内佐賀県公明選挙推進協議会。

発表…11月中旬。

赤ちゃん大会の予選会

38年度秋の佐賀県赤ちゃん大会の予選会を次の日程で行ないます。37年9月1日から38年8月31日までに生まれた赤ちゃんは全部参加できます。

9月30日…麓地区(支所) 10月1日…

旭地区(儀徳町公民館) 10月2日…

田代地区(支所) 10月3日…

基里地区(支所) 10月4日…

鳥栖地区(中央公民館) 10月7日…

鳥栖市決選会(中央公民館)

結核レントゲン検診の日程

月	日	時	間	場	所	実	施	町	名											
9	13	10.00~15.00		神	辺	公	民	館	神											
	16									今	町	社	今	町						
18	10.00~12.00	13.30~15.00		永	吉	消	防	車	庫											
										18	田	代	外	町	公	民	館	田	代	外
19	10.00~12.00	13.30~15.00		田	代	農	協	田	代											
										19	10.00~12.00	13.30~15.00	田	代	支	所	田	代	上	町
20	10.00~12.00	13.30~15.00		幡	崎	区	長	宅	前											
										20	10.00~12.00	13.30~15.00	戒	円	寺	姫	方	町	原	町

(10月分は次号へ)

該当者 昭和23年4月1日以前の出生者で、学生および事業所などで検診した人は除く。

1玉300円のメロン

温室は収穫を間近かに控えたメロンでいっぱい。1個1キログラム前後、赤ちゃんの頭位のはちきれるようなメロンが25坪の温室に160個、鈴なりといたいところだが、メロンは1本のつるに1個という誇り高い？果物だ。6月16日に植えたもので、うまく栽培すれば年4回収穫できる。野崎係員の話では、ことしは2回目の栽培で、昨年に比べ玉も大きくつぶもそろっていると嬉しそう。物価漸増の折から福岡市場で1個200円、店頭では300円以上の高値を呼びそうだ。



ずらり並んだ見事なメロン



わらの中からニョキニョキと出てきたふくろたけ

農 場
通 信

ふくろたけ100%収穫目指す

ふくろたけの試作はことしで3年目、18坪のビニールハウスに稲わら約2トンを仕込み、7月11日、種菌を植え付けた。8月23日現在、おとなの親指大のものが毎朝1.5キロ前後収穫されており、最盛期には5キロ前後になるという。適温は30度前後というから、収穫は9月いっぱい、生のふくろたけ100キロ収穫を目標に、松尾係員らが、やっかいな温度の調節や、雑菌の除去と取り組んでいる。

ふくろたけは、乾燥すれば独特の強い香りがあり、支那料理などに使われるが、新しいきのこだけに国内ではまだ販路の開拓が遅れている。

簡易保険の作文コンクール

簡易保険局は第2回の「児童生徒全国作文コンクール」の作品を募集している。この試みは、社会保障のスタートが保険であることを認識させるとともに、保険積立金が教育施設の整備拡充をはじめ各種の公共事業に広く投資されていることを周知させようとするもの。

しめきり…9月15日 応募資格…小学校5年、6年、中学校1年、2年、3年 課題…次のいずれかを選ぶこと ①「簡易保険」—またはこれに因

連あるもの②自由題 400字づめ原稿用紙5枚以内とし作品には1点ごとに、題、学校名、学年、氏名、住所、指導教師名、学校所在地を記入した応募票を表面上部につけること。あて先…近かくの郵便局へ持参すること 審査…①地方予選—地方郵便局で管内の分を学年別、府県別に審査する②中央審査—地方予選の入選者はさらに郵政省簡易保険局で学年別に審査する。賞…郵政大臣賞、文部大臣賞、簡易保険局長賞、ほか各協

賛賞 入選発表…▽地方予選—38年10月中▽中央審査—38年12月中

児童画の募集

電々社では、小学生のみさんの絵を募集しています。

題材 電報または電話にちなんだもの。ポスター等はごえんりょください。資格 小学生大きさ B4(257ミリ×364ミリ)またはB3(364ミリ×515ミリ)用具、枚数に制限ありません。送り先 近くの電報局、電話局または電報電話局。注意 裏面に学校名、所在地、学年、氏名を必ずお書きください。しめきり 9月20日 (電信電話公社)

鳥 栖 不 動 産

営 業 科 目

- ◎ 土 地 ・ 建 物 ・ 売 買 ・ 交 換
- ◎ 土 地 ・ 建 物 賃 貸 借

鳥 栖 市 秋 葉 町 一 丁 目 9 7 8
(鳥 栖 市 商 工 会 議 所 前)

営 業 者 古 賀 三 郎

電 話 3 5 0 5 番

拜啓海口市長様 鳥栖について何か書けとのことですが、秋風が立ちはじめた今日この頃、物言えばいささかクチビル寒しの感もあり、ましてわずか半年の鳥栖市民、とりたて意見とてあるはずはないが、何でも見てやろうがベストセラーになるご時世、何でも言っやろうと市長さまにお便りをさし上げることにします。

はじめにおことわり申しますが、いつかあなたは私に町がすすけたのは、キカン車の煤煙のため、鳥栖市は国鉄の大きな被害者であると笑いながら話されましたが、あと1、2年でケムリをはく機関車は完全に国鉄から姿を消します。何卒今しばらくご辛抱下さい。問題の駅前広場拡張も、あなたの熱

心な原動力です。エンジンがかりはじめました。緑地帯をもつ駅前広場の早急実現をこの上ともお願いいたします。

国道34号線に通ずるエクボ道路は市のハイウェイ、「これからさきゆれますのでご注意」のバスの車掌の

会員の熱心な討議をききました。少数ない私の経験でも、鳥栖の商店の方はいく分オウヨウ（マンマデ）で、いっそのこと久留米でという気がいたしました。

さいごに一言。

鳥栖は地域給もなく、住民税は高いとか、われわれサラリーマンにとっては、ちょっと住みづらいところ。しかしそれはそれ池田さんではな

いが、寛容と忍耐の精神を大いに発揮することとして、鳥栖是好地方（鳥栖はヨカトコジャン）という魅力ある町が市長さんの今後一層のご精進によって1日も早く実現できることをお願い申し上げ、甚だ礼をわきまざるエトランゼのお便りいたします。 敬白

ず い ひ つ
鳥 栖 是 好 地 方

国鉄西部支社 豊 野 令
鳥栖出張所長

案内も、今ではすっかりイタにつきました。

次にこれはいささかマトはずれかもしれませんが、冷暖房つきの気味のきいレストランがこの町に1軒ぐらいはほしいものです。

先日「買物客は鳥栖市からなぜにげるか」というJ、C(青年会議所)

されていた。この映画の背景は暗いものではあるが、最悪の事態にあるアメリカ人の不屈の生活力と天性の明るさがフォードの演出によってあたたかく描き出されている。

また、日本の名画の一つに数えられる黒沢明監督の「生きる」が同時上映される。

前売券は婦人会、地区労加入団体で売っている。おとな100円、こども60円。

専売公社で美術展

専売公社、印刷局、国税官庁など大蔵省関係の官庁を対象に行なわれる大蔵美術展の北九州展が8月、専

売公社鳥栖工場で行なわれた。出品は日本画3点、洋画17点、工芸1点、書22点、写真65点の計128点で、いずれも県内の審査員で石本秀雄（日本画、洋画）大坪冬軒（書）永竹威（写真）の諸氏が審査した結果、鳥栖工場関係では、日本画1人、洋画7人、書2人、写真5人の入選（佳作以上）があり、ことに写真、洋画では上位入賞が多かった。

入選作品は、10月上旬に行なわれる中央展に出品された。



名画案内

自主上映協議会で「怒りの葡萄」「生きる」

「よい映画を安く」をモットーとする鳥栖市自主上映協議会は9月12日から17日まで6日間、東映で、アメリカ映画「怒りの葡萄(ぶどう)」を上映する。監督はアメリカ映画界の巨匠ジョン・フォードで彼はこの作品で1940年のアカデミー監督賞を得ている。

なお、この映画は終戦後の占領下にあった日本ではなぜか上映が禁止

葬具一式

寺葬・社葬・自宅葬・祭壇・飾付一式

鳥栖葬儀社

成富商店

鳥栖市秋葉町一丁目(電2588番)

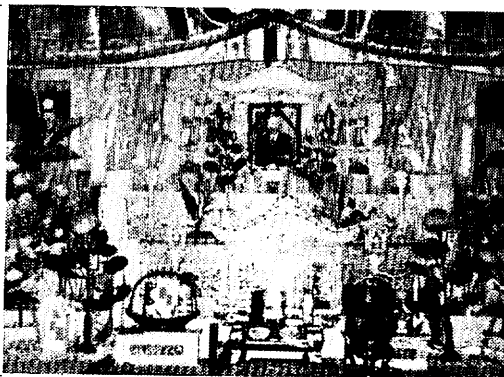

鳥栖短歌会選歌（8月）

パカンスを楽しむテレビの宣伝も受験の吾子に
音低く聞く 長井 光子

今日は馬売られゆくなり農家の若きが運送りて
農日 石丸はつき

祖母よりの贈物なるベツト着き存娘はいくらか
早起きになる 松瀬多智子

黄泉の道をはるけく来まさむと蜘蛛かかげ呼ば
はる如く 片瀬 敬子

耳なりの如く啼きつく油断短き生命の明日への
歌音か 酒井みどり

朝顔の明日咲く蓄飲えつつ水呉れやも楽シタ
べの一刻 邪宮院義盛

丈高き七夕竹に月ありて色紙金色に風渡りゆく
安海しのぶ

あつきより花をかばひて水盤のぬるめる水を朝
毎かゆる 兼行百合子

矢つき早やに打ち上げられて東の間に火花は湖
の面に吸はるる 宗 正子

孫達の帰りに暮れの密広く肌着やおもちやを遊
びしままに 蘭崎 芳江

葉げいとうの赤きが陽光にいどみをり八月の午
後のけだるき一刻 木原 初枝

わだかまりいつしか消えて湖巡る遊覧船の手す
りに並ぶ 井田 清信

油虫一氣に打ちていくばくの怒りまざれむ賢の
涼風 城島 久子

台風九号九州まよに来る予報既夏にながきカン
ナ炎え咲く 松隈伊和見

思案せむ気質もぬけて茫然と蚊帳の広さに真夜
を覚め居り 皆良田松子

鳥栖ホトトギス句会

坂多き妻の古里道おしえ 正 二 郎
文官の祖母の折鶴屋祭る "

道おしえ消えゆき太田古墳あり 九 峯
山小屋の傾きかけて人住めり "

宵闇にくらなし白く浮き上がる 松 露
早咲きの桔梗四五本供花に添え "

一房のバナナ吊りて店涼し 重 信
磨鉢のボク山ばかり天の川 "

行商の戻り道なる月見草 此 句
夏休み第一日は早起す "

土用うし薬湯たてて母まねき 松 重
トラックを降りて一服月見草 "

忠魂のふるき磯のあり道おしえ 南 柿
汽車の灯の瞬き速き月見草 "

夕立や首出している小屋の牛 浩 浪
雷にどつかと独座摩康仏 "

分校は七坂曲り道おしえ 花 枝
杉鉢の緑かぐわしほととぎす "



市報の配布が遅い

市報発行は月はじめと思いますが私の部落では配布されるのがたいてい20日すぎです。そのため月間の行事もわかりません。鳥栖市を知る市報ですから少しはやく発行できるようにご便宜をはからっていただけないでしょうか。（高校3年生）

お答え とす市報は、表紙にも印刷してある通り、毎月1日、各部落の分をまとめて区長さん宅へお届けしております。区長さんから、班長さん宅へくばられ、それから月番によって各世帯にくばられているわけですが、早いところはその日に、遅くとも2～3日の内には配ってもらわなくてははいけません。20日すぎというのは、ちょっと手間がかかりすぎるようで、おっしやる通りせっかくの行事や注射の日どりなどが無意味になってしまいます。もちろん係から区長さんへはお願いいたしますが、皆さんもご注意ください。

なお、一般の回覧なども、なるべく早くつぎに回していただくよう、この機会にお願いします。

（広報係）

しのびよる秋のムード

とりせんで行こう！！

月賦ととりせんカード

あなたのお買物は

鳥栖専門店会の店で

公衆(赤)電話ふえる

店先などで見かける公衆(赤)電話が、次の箇所にもつきました。

本鳥栖町(物資部前)	岩永菓子店	3966番	元町(西鉄営業所前)	大山商店	3970番
轟木町	桑原酒店	3967番	本町一丁目	池田商店	3971番
幸津町	陶山食品店	3968番	今泉町	諫山食品店	3972番
田代昌町	佐藤食品店	3969番			

このほかの公衆電話

鳥栖地区	京町	久保果物店	3929番	柚比町(狭野)	池田商店	3951番
	"	吉竹煙草店	3942番	神辺町(谷)	佐藤商店	3934番
	"	梶田正二	3980番	"(上の津)	佐藤和七	3941番
鳥栖駅5番乗場	鳥栖駅	下りホーム売店	3925番	酒井東(赤川)	鳥栖市役所 赤川連絡所 (古賀福太郎方)	3932番
"1番乗場	"	上りホーム売店	3927番	麓地区		
本鳥栖町	楠	トシコ	3945番	宿町	栗山商店	3984番
"		本鳥栖町公民館 (樋口一郎方)	3947番	立石町	香月喜四郎	3953番
大正町	鳥栖協栄会		3926番	"(笛吹)	宮原ケン	3962番
"	楠	商店	3961番	"(一本杉)	中島商店	3964番
古野町	国松菓子店		3928番	平田町	中村商店	3954番
土井町	今泉商店		3933番	山都町	光安商店	3936番
本町一丁目	松隈煙草店		3960番	山浦町(新町)	才田広吉	3956番
東町三丁目	川崎煙草店		3944番	"(中原)	綾部猛雄	3957番
藤木町	松隈商店		3921番	"(一の坪)	島内守	3965番
高田町	山田商店		3935番	牛原町	鳥栖市役所牛原連絡事務所 (松隈庄吉方)	3983番
真木町	真木町公民館		3943番	"(四阿屋)	三橋一六	3939番
田代地区				旭地区		
曾根崎町	古川菓子店		3920番	儀徳町	楠田文具店	3958番
田代本町	重藤商店		3930番	村田町(五反三歩)	野田飲料店	3938番
田代外町	友清商店		3946番	三島町(不動島)	今村製縄所	3924番
永吉町	吉原礦油営業所		3959番	"(於保里)	執行正夫	3937番
原町	福永商店		3981番	"(田出島)	原正	3963番
桜町	重松酒店		3982番	江島町	末永雜貨店	3931番
古賀町	樋口商店		3948番	下野町	下野公民館	3923番
河内町	河内小学校		3922番	"(八軒屋)	久富時行	3949番
"(貝方)	徳淵栄二郎		3950番			
"(転石)	山下卯三郎		3955番			
柚比町	長俊男		3952番			
"(平原)	平方九八		3940番			

電話工事のおしらせ

電々公社では鳥栖局内の電話増設工事のため9月4日から10月31日まで市内16町で電柱建設や架線および地下ケーブルの布設などをします。このため、作業土地等に立入ったり掘り返したりするので危険のないよう注意してください。

関係町名 本通1丁目、秋葉町、本町、古野町、鎗田町、土井町、蔵上町、山浦町、大官町、神辺町、田代下町、原町、永吉町、今町、本鳥栖、宿

(こ) (よ) (み)

防災の日(1日) 国民のひとりひとりが災害についての知識を深め、災害に対する心がまえを常にもつ。性病予防週間(9月1日~7日) 性病は家庭の幸福を破壊し、国の生産力を低下させる。予防と正しい治療を。

働く婦人の福祉運動(15日~24日) 婦人の職業能力を高めて地位の向上を図るため、職場教育や訓練を婦人にも実施しよう。

結核予防週間(24日~30日) 結核による死亡者は激減してきたが、なお結核患者の数はほとんどへっていない。健康診断はぜひ受けよう。

社会福祉事業費へ寄付

- 5,000円 曾根崎町の徳淵小一さんから母イネさんの香典返しとして
- 1万円 養父町の三原甚一さんから妻トミさんの香典返しとして
- 200円 匿名で(6月から毎月)
- 3,000円 立石開拓区の宮原ケンさんから夫伊津義さんの香典返しとして
- 5,000円 森木町の姉川好高さんから三男彰さんの香典返しとして
- 1万円 田代大官町の梁井方策さんから父直太郎さんの初盆供養として

和洋酒・たばこ
罐詰・調味料の店

若松屋柄杓

鎗田町 TEL 3366

