

とす市報

昭和35年12月21日 第3種郵便物認可

発行所 佐賀県鳥栖市本通町
鳥栖市役所 総務課広報係
(電話 鳥栖 3111番)

印刷所 合名会社 林 洋 文 堂
久留米市荘島町 電話 ②2979・③8859 番

< 1 部 5 円 >

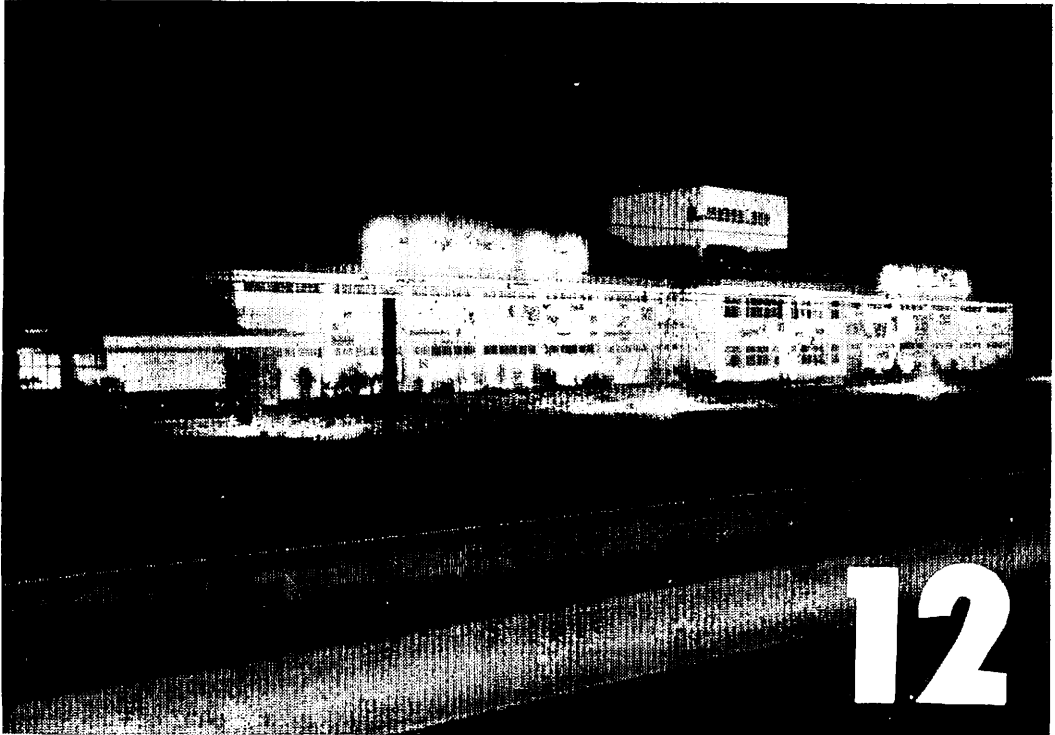

とすの市・年の市

恒例の鳥栖の市は12月1日から5日までひらかれる。また、年の市は14日から30日まで、田代のえびす市は14日から16日まで。鳥栖の市は加盟店120店、行商130店で、2,000万円を、年の市は5,000万円の売上げが見込まれている。

鳥栖商工会議所では、さきに行なった消費者との懇談会の意見から、ことしの景品は特等マットレス以下、全般的に景品の質をよくなし、上位から下位までの差が開きすぎないようにした。景品総額は鳥栖の市で80万円、年の市で200万円が見込まれており「他市に負けない安くて良

い品をそろえています。」とはりまっている。

行 事

小児マヒ予防注射…▼基里地区—第1回が12月2日、第2回が16日、基里支所▼田代地区—3日と17日、田代支所▼麓地区—4日と18日、麓支所▼旭地区—5日と19日、儀徳町公民館▼鳥栖地区—6日と20日、中央公民館▼午後1時30分から3時まで。2回注射をしなければならない者は、37年10月1日から38年3月31日までの出生者。1回しなければならない者は、▼すでに2回注射をしてから7カ月を過ぎた者▼すで

株式会社太田種鶏場

永吉町、鳥栖市移転操業は昭和38年1月、初生ヒナの生産、販売、年産600万羽約5億5千万円、従業員60名。写真は鹿児島本線(手前の光跡)寄りから見たふ卵舎夜景

に3回注射をしてから1年を過ぎた者。

苗木の分譲…7日と8日、実験農場で。市民管弦楽団の演奏会…22日午後7時中央公民館。歳末たすけあい運動…1日から25日まで、義援金は郵便局で受付。

市民の動き (10月末現在)

人口…42,602人 世帯…8,827

臨時市議会ひらく

朝日山の一部買収と し尿処理場建設で

臨時市議会は10月31日招集、会期5日間にわたり●朝日山の一部を買収すること●し尿処理場を建設すること●これらに伴う追加更正予算案など関係7議案について審議、つぎのとおり可決した。

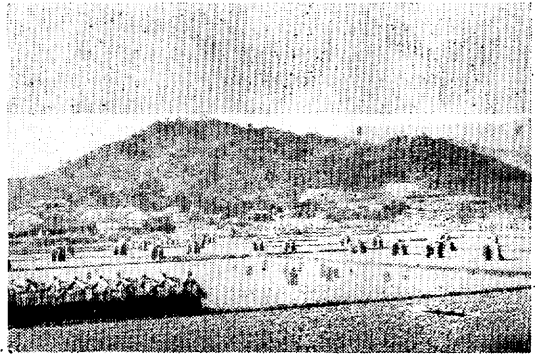

◆朝日山の一部買収◆ 観光、水道施設の適地

朝日山は市の中央部に突出した標高132.9メートル、全山面積約20万平方メートルの美しい山だ。現在、南側山麓にB・Sゴルフ場があるが、市では将来この山全体を公園化することを考えており、また、上水道の基地としても格好の場所として計画が進められている。

し尿処理場が建設される今川付近
(右寄りの建物は赤江排水機)



しかし、この土地は村田町朝日山組合の所有であるので、とりあえず東側山麓の1万5,000平方メートル余を200万円で買収しようというもの。

◆し尿処理場建設◆ 総工費は9,826万余円

し尿処理場は森木町字今川の敷地約1万5,400平方メートルに明年度まで2カ年継続事業で建設されるもので、請負金額7,547万3,000円で福岡の三菱日本重工業株式会社が近かく工事に当る。市議、執行部関係者など8名の鳥栖市し尿処理施設建設委員会(大石正人委員長)が、全国8カ所の先進地を視察、検討した結果「高速酸化処理方式」に決定、1日の処理能力は6万人分といわれる。

財源内訳は、国庫2,173万1,000円、県費130万3,000円、起債5,840万

公園化が計画されている朝日山 (幸津橋付近から写す)

円、市費1,682万9,000円で、796万2,000円の施設費、158万3,000円の事務費をふくめると、総工費は9,826万3,000円となる。

文化勲章を受けた 市出身の古賀教授

「水晶時計」
実現の道を開いた功績により38年度の文化勲章を受けた古賀逸策氏は本市出身で海口市長のとこに当たる。



古賀逸策氏

63才、工博で東大、東京工大の名譽教授。大正12年東大卒。昭和23年には日本学士院賞、31年には紫綬褒賞を受け、今年9月、国際電波科学連合会長になった。

大正12年以来、当時試作的段階にあった無線工学用水晶振動子の研究をはじめ、温度の変化をほとんど受けない優秀な「水晶時計」を完成した。水晶の研究40年。「コガ」の名は世界にも有名。

市営公益質屋

貸付額
1口 5,000円
1世帯20,000円まで
くわしくはご相談に応じます

利子…月3分
期限…4カ月
月賦払込みの制度あり

気軽にご利用を!

鳥栖高等学校同窓生の皆様 住所の異動をお知らせ下さい

本年度末新しい同窓会員名簿を発行致しますので、旧名簿(1961年4月発行)以降の住所勤務先の異動を至急係まで御連絡下さい。

鳥栖市古野町
鳥栖高等学校同窓会名簿係
(TEL 2207)

児童公園の造成工事進む

専売公社鳥栖工場の西側に児童公園工事が進められている。これは中央公園整備工事の38年度分として10月21日に着工したもので、今年末には完成する予定。総工費約120万円。

広さは約1,000平方メートルで、芝生や木を植えて花壇をつくるほかベンチ4基、ブランコ2基、ジャングルジム、シーソー、すべり台、鉄棒それぞれ1基と砂場などが設けられる。

なお、電々公社横からの入口と、協会会通りからの入口に門も同時につくられる。

国民健康保険

健康家庭や納税優良区を表彰

市は11月19日、中央公民館で37年度の国民健康保険健康家庭として轟木町の井手末吉さんなど225世帯を表彰した。また保険税の納税優良区として、秋葉町、安楽寺町、永吉町、萱方町、幡崎町、飯田町、酒井東町、酒井西町、蔵上町の9町、納税協力団体として鳥栖母子連盟および旭母子連盟を表彰した。

県で社会福祉功労者を表彰

11月15日開かれた県社会福祉大会で、社会福祉に功績のあった人が表彰されたが本市関係の分はつぎの通り。

【知事表彰】成沢みさえ(松原町)
【県社会福祉協議会長表彰】菅原賢仁(元町)、古賀行江(儀徳町)、谷口フサ(田代新町)、江頭クニエ(曾根崎町)、井辺重蔵(水屋町)
なお同大会で、鳥栖市は、37年度の共同募金優良地区として県共同募金会会長から表彰された。

農場で苗木を分譲

来年のオリンピックを前に、全国の町や村を美しくしようという声があがっております。この機会に、市の実験農場では花木類の即売をしようと思います。またあわせて、温室やビニールハウス、優秀な乳牛、ブタ、ヤギ、果樹園、飼料園などもご覧ください。スケッチや写真の題材にも豊富です。

即売会の日時 12月7日(土)および8日(日)

場 所 平田町、鳥栖市実験農場

(西鉄バス中原行で乗目、下車、歩いて3分、京町から25円。または国鉄ひぜん驛駅から歩いて5分鳥栖駅から20円)

おもな苗木 つつじ、ひむろ、くちなし、南天、ねずみもち、その他

このほど県選管が募集した公明選挙推進の感賞募集で、今泉町の篠原茂一郎さん(60、同区区长)は体験談の部で「家族で話しあいの場を」が3等に入賞した。



分譲住宅の入居者募集

佐賀県住宅協会は、宿町と蔵上町に建設する分譲住宅の入居希望者を募集します。

- ▽戸数 木造平家建 39戸
- ▽面積 ◎1戸の建築面積…54平方メートル～70平方メートル ◎宅地面積…1戸で220平方メートル～304平方メートル
- ▽公庫融資金 65万円
- ▽頭金 55万円～85万円
- ▽竣工予定は昭和39年4月30日
入居予定は 同5月10日
- ▽申込期間 昭和39年1月6日(月)から昭和39年1月11日(土)まで
- ▽申込先 鳥栖市役所財政課管財係
- ▽申込用紙 申込用紙および説明書は申込先で12月15日から一部100円で配布します。
- ▽申込資格 ●住宅に現に困っているもの。●同居する親族があること。●独立の生計を営み、融資希望額10万円につき、5,520円以上の月収があるもの。●本人と同等以上の収入のある保証人2名以上があること。●頭金の用意のあること。

佐賀県土木部建築課内
財団法人 佐賀県住宅協会

カットは工事がはじまった
県営住宅団地

和洋酒・たばこ
罐詰・調味料の店

若松屋酒造

鎗田町 TEL 3366



庭木の害虫は 今のうちに防ごう

庭木、果樹、茶などに寄生しているカイガラムシの防除は12月から1月までが最も効果があります。薬剤は機械油乳剤（マシン油乳剤）の30～40倍液（落葉樹は10～15倍）ただし、もくせい、もっこくなどは被害が出ます。また、今秋、発生した松くい虫が来春にも異常発生が予想されますので、十分注意してください。

なお、現在松の枝枯れなどの異状があるところは農林課にお知らせください。防除器具や、薬剤のないところは、農林課の植物防疫係をご利用ください。

狩猟法が変わりました

狩猟法が改正されていることはご存知でしょうか。

講習…試験…免許証

今度改正された要点は、初心者には5時間以上、経験者は2時間から5時間以内の講習を受けたあと、試験を受け、合格者に狩猟講習修了証明書が知事から交付されます。

この証明書の有効期間は3年で、全国に通用します。この証明書にもとづいて狩猟免許証と記章が交付され狩猟のときは胸にこの記章をつけることになっています。

狩猟期1カ月短縮

今までは一般鳥獣の狩猟期間は11月1日から翌年3月15日までとなっていたのですが、これが2月15日までと1カ月短くなりました。

きじ、山鳥は1日2羽
ライフル銃は使えない

また、きじ、山鳥の捕獲定数が1日3羽であったのが2羽にへり、今まではライフル銃を使って狩猟ができましたが、今後はライフル銃は使えなくなりました。 県警察本部

自衛隊員の 父兄会が発足

鳥栖市出身自衛隊員の父兄会が発足し、11月5日中央公民館で結成式を行なった会員は67人で会長楠田故太

郎氏(今泉町)副会長梁井九郎氏(田代上町)、同、岡精一氏(江島町)を決めた。写真はその結成式



山いも掘りの古穴 から水田に被害

昨年盗掘された山いもの古穴に、今夏の長雨で裏水が入り、山の斜面がくずれて川をせき止め、田植後の稲が冠水しました。ところが、またいつの間にか荒らさ

れています。最近、趣味と実益をかねた庭木の採掘、ふろたきぎの採取、山いも掘りがはやって参りました。

採掘、採取されたそれらの品物をとにかく申すのではありませんが、それによって被害をひき起している事実は見のがすことはできません。一本杉田地北方の山がそれを如実に物語っています。

市民の皆さんにご理解ご協力を願えませんか。

立石町 原野 健

持主に相談して

実は市有林などでも、この種の被

害がしばしばあって困っていますが、結局、みなさんの良識に待つ以外に仕方がないようです。どうしてもほしい草木があれば、その所有主を調べて相談すべきでしょう。山いも掘りも、せめて掘ったあとの穴ぐらいはうめてほしいものです。

農林課

ルールを守って

山や原野などは、一見持主がないように見受けられますが、すべてちゃんとした所有主があるので、無断でとるのは森林窃盗、として犯罪が構成することになります。せっかくの庭づくりをするのですから、ちゃんとしたルールを守ってほしいものです。

鳥栖警察署

写真は鳥栖簡易裁判所の判事
戸次岩雄さん丹精の菊



市民の声

もゆる怒りただけに纏めて隠すれば僅のコスモスの花影とぼる 江崎 渉
とき色を何故かはかなむ年々に減りゆく鳥のその尾羽の色 豊増 幸子
主婚期まで閉ざせる家の庭隅にコスモス赤く群がり咲けり 木原 初枝
コスモスのあかき花弁をまとい来し犬は真昼の工場に遊ぶ 鎌戸 保明

白萩の残るしだれに風立ちて散り行く花の人を思はせつ 木下 征一
死ぬ話金の盾に子の孫ふたりが中は老いたるものか 松原伊和見
生家訪ふに祖父の形見と丈高きぎくも今は枯れて跡なし 淀 森枝
君を待つ葡萄は置かれしままにして白かりし月の光り移れり 井田 清信
遠き過去の記憶も誰に声に言ふ癒えみゆる吾子へ掘りゆく弁当 上村さわ子
雨陽の響る窓辺に舞降りる白き羽毛の覆みとどくる 石丸はつき
疑はれてはこの人も軽く近づけず寒縛われに揺るるコスモスの花 原 みつる
こぼろぎの声も夜毎に裏へて隙間漏る風肌にかたし 邪客院藝盛

(11)

いろいろの計画で問題となっ
るので鳥栖市の将来の人口
を推定してみました。

全国的に昭和55年を目標
としているので本市もそれ
になります。

昭和55年に7万人？ 鳥栖市の人口推定

工業団地約270万平方メートル(約81

18.720人×0.3=5.616人

以上を集計すると本市の
昭和55年推定人口は約70.0
00人となります。

これからして、その人口
の配置計画を作りますと表

表(1) 過去20年間の人口推移

年度 目	昭和15年	昭和25年	昭和30年	昭和35年
人口	31,401人	39,781人	41,602人	41,872人
増減	—	8,380人	1,821人	270人
指数	100	127	132	133

表(1)の昭和15年~25年の人口増加
は終戦直後の特殊事情によるもので
これで将来の鳥栖市の人口を推定す
るのは不相当と思われますから、昭
和25年~35年によって等差、等比両
式の推算を試すと、

1. 等差式

$$41,872 + 209 \times 20 = 46,000人$$

$$41,872 + 54 \times 20 = 43,000人$$

2. 等比式

$$41,872 \times (1 + 0.0053 \times 20) = 46,000人$$

$$41,872 \times (1 + 0.0013 \times 20) = 46,000人$$

鳥栖市は人口増の傾向にあります
から、昭和55年の自然推移を46,000
人とします。

しかし、本市は鉄道、陸路の要衝
で、近くできる九州縦貫、西九州
高速道路の要衝という高度の土地条
件に恵まれておるので、内陸工業の
拠点として急激に発展しつつありま
す。

従って二次産業人口およびその家
族さらにこれらの人口増に伴って増
加する三次産業およびその家族の附
加人口を想定します。

万坪) 通産省指定済

既存工場及び誘致工
場の操業開始工場
等から、将来工場従
業員を推定すれば、
従業員1人当り工場

用地約120万平方メートルとして

$$2,700,000m^2 \div 120m^2 = 22,500人$$

従業員構成想定

$$\text{独身者 } 22,500人 \times 0.6 = 13,500人 \text{ 6割}$$

$$\text{世帯者 } 22,500人 \times 0.4 = 9,000人 \text{ 4割}$$

このうち、独身者の80%、世帯者
の40%を市内居住者で採用(市外通
勤者等の市内就職、転業就職等)し
たがって、

独身者の転入人口

表(2) 昭和55年の人口分布

人口(昭55)	市街化地域		農林地帯	
	計画	自然推移の差	計画	自然推移の差
70,000人	24,000人	50,000人	22,700人	20,000人
				1,300人

$$13,500人 \times 0.2 = 2,700人$$

世帯者の転入人口

$$9,000人 \times 0.6 = 5,340人$$

世帯者の扶養家族者を平均3人と
すると、

$$3人 \times 5,340人 = 16,020人$$

それで附加人口は

$$2,700人 + 16,020人 = 18,720人$$

であります。三次産業の附加人口
を二次産業の3割と想定すれば、

(2)となります。

それで市街化地域の50,000人が住
むにはどれだけの広さの面積が適当
かとなります。

そこで適業地域と住居地域と別々
に計算してみると表(3)となります。

現在の鳥栖市目抜き的人口密度は
東町 1ヘクタール 184.4人
本通町 " 111.1人
京町 " 99.4人
大正町 " 89.6人
で、これらと比較検討すれば市の繁
栄ぶりもうかがえます。

参考までに全国中小都市の実例平
均値は

商業地域	1ヘクタール	200人
住居地域	"	110人

以上が都市計画
課で推定した人口
ですが、ご参考にな
れば幸いです。

都市計画課長

石丸哲二

表(3) 商業地域と住居地域の割合

	ha	150人/ha	11.910人
商業地域	79.40		
住居地域	419.20	90人/ha	37,728人
計			49,638人

短歌

鳥栖市文化祭参加作品



(一)

風邪に臥す君が枕辺に顔こ持ちて去年の教え
見かく訪ひくれし 農村 松枝

苗を拾い育てしサルビヤ紅に湯を浴びながら
咲きほこりいる 野下シジ子

そのかみの産職軍人の血潮かや田原坂なる幸
朱き蕎麦 高尾 道子

暗闇の神にいませ君の息幼顔のみ懐出にあ
り 片淵 敬子

ガスレンジも朝もみがきて心地よしさて居き
たる歌集を読まむ 松瀬多智子

こづかいをもらいてうれしと実家よりの便り
くるまでそを言はぬ夫 兼行百合子

さんま包みし新聞に載れる短歌らん読みなが
ら働く夫の弁当に 安海しのぶ

子のために職替えて日浅し刺刺室に嚙包する
手いまだ拙く 宗 正子

いくばくの銭を渡せど去りがたく胃の三味の
いつ果つるなく 酒井みどり

うすもやの中に吸はるごとくにて濃面はか
える瀬戸の夕暮 藤崎 芳江

つくし野のはぜの恋しと北洋の便りときどきぬ
障子振る手に 有馬八重子

りんどうの淡紫が秘めし想い出誘う独り来し
秋の花店 伊東 雲子



市内にほしい商店街

店と消費者 2回目の懇談会から

○昨年引続き、ことしも消費者の皆さんから直接いろいろのご意見をうかがって商店経営の改善につとめたいと考えています。どうぞご遠慮なくご発言ください。では先ず商品についてのご意見を…。

特売品にご用心

●最近店舗もきれいになり商品の配置などもよくなりました。品質も都会のものと同かわらないようです。

●日用品類は、福岡、久留米、佐賀に比べて高いようです。買出しの旅費を考えればたいした差はないのですが…。

●おとうふ屋さんで、一部不潔なところがあります。また、さかなやお菓子の時々量目不足がありますよ。

●らくがんだなどにきつい色が多いが、製造者のセンスの問題でしょうか。

○例えば無色のタクアンは売れないというようなこともあって、色の問題はなかなかむずかしいですね。

●特売の衣料品はどうでしょうか。
○生産地によって差があるようす
一見わからないが手をぬいた粗悪品もあるから信用のある店から買うのがいちばんです。デパートあたりの

特売品は、あらかじめ特売用につくられたものもあります。

サービスは買う身になって

○店のサービスについてどうぞ。

●消費者としては安くても良い品物にこしたことはないが、商店の人柄が大切じゃないでしょうか。適正な価格であれば、感じのよい店に足が向きます。

●商店経営の理論は本をみればわかるでしょうが、結局はお客さんの身になって考えるのが根本ですね。

●店内ではペコペコするが、道で会ってもおじぎもしない、打算的なんですね。個人商店は、商売を自分の生活の延長と考えていないと、大資本には太刀打ちできませんね。

●お得意さんと、初めての客では接客態度が違うのではないですか。

○購買額によって態度が変わるのはよくないと思います。高額のお客には別の方法で謝意は表わせるはずですから…。

●客が入ってもひかえ目な態度で扱われるのはわかるのですが、えしゃくぐらひは必要じゃないでしょうか

買いやすいムードづくりを

●市内の店では、少々気に入らなくても何か買わないことには出て行けないような気がしますが、久留米などでは平気で出ていけるのですね。これはどういうことでしょうか

●旅の恥はかきすて、の気持からじゃないでしょうか。

●それは商店側に何かあると思います。お客は気に入らなければ「すみません」と出てきていいと思いますが、商店側がイヤな顔をなさるのではないでしょうか。

出席者(敬称略)

○主催者側 中小企業売出し委員長岡皆二、商工会議所酒井事務局長、商工会議所小野総務課長、商工振興会長平井万作、村田菓子店村田博、日乃丸屋洋品店平山千年、フジヤ服地店藤吉暁

●消費者側 県職員組合書記長向井理一、基里地区区長会長中島五十男、旭地区区長会長池田武久市連合婦人会長豊増みよ、基里地区婦人会長江頭クニエ、旭地区婦人会長代理横久枝

●市内記者団

※とき…10月16日 ※ところ…佐賀銀行鳥栖支店会議室

○買いやすさということでは、全国的にデパート、スーパー、商店街の順になっていますが、商店街もない鳥栖では、この順でいくともっと買いくいわけですね。

●女は買物のムードを楽しむのが半分だから、商店街がないというのはさびしいですね。

●買物のふんいきが一つの娯楽だから、アーケードのある商店街はぜひほしいですね。

足りない「味」の研究

○開店、閉店時間についてはいかがでしょうか。

●一斉にできないものでしょうか。

●理髪店は余り早くしめられると困ります。鳥栖でも、久留米、福岡の店の休日と同じ日を休みにしたがよくはありませんか。お客を取られないために…。

○普通、夜8時以後の買物はほとんどないのではないのでしょうか。

●共かせぎもふえていますし、8時くらいまでは開店してもらいたいですね。

●夜の健全娯楽施設がないこと、飲食店の料理がまづいことなどで、夜家族づれで出歩くこともなくなっているんじゃないでしょうか。最近では、家庭料理も豊富でおいしくなりましたから、飲食店でももっと勉強してもらわねば…。

○どうもいろいろ貴重なご意見ありがとうございました。

俳句

時雨ふるや此の頃あたる予報官
 猪馬殿と向ひ合はせや菊花展
 駅伝やだまつて走る紅葉坂
 髪取やしん地な顔御神の前
 袴着や二の反橋に母連れ(太宰府天満宮参道)

袖比町 麻 六

みんなで考えよう

時間はなぜ守られないのだろうか？
？汽車やバスの時間は、あれほど厳格なのに、会合や催しものとなると「鳥栖時間、や「佐賀時間、で、30分や1時間の遅れはザラだ。

「生活改善」のひとつとして鳥栖市が永年とりあげている公営結婚ではどうか。「公営結婚は時間励行から、と、係ではとくに時間励行を呼びかけているが、結婚式は出席者が少いせいか6割程度が守られている。だが、ひろう宴は、たいいてい5分から10分遅れるという。ただし、これは中央公民館で行なわれる場合の例。ある嫁方の父親が「時間どおりに娘を出席させると、先方にかかるがしくみられる」といっていたと係員が苦笑していた。

毎月1回開かれる鳥栖地区の区長会では、前野上会長時代の昭和29年「遅れた者には罰金30円、を決めた。一時廃止されたこともあったが、また守られなくなったので再び34年に罰金を復活したところ、ことしのはじめから定刻5分前までにはキチッとそろそろようになったという。

最近の同区長会について山津会長にきいてみると、「時間励行をしようという意欲は十分うかがえる。また時々罰金をとられる者もあるが、

「罰金をとられる、というより、プライドを傷つけられるという感情が強く、そういう意味でこの罰則は効果があるようだ」と話しており、最近では遅くとも15分以内には開会できるといふ。

一方青年団での時間励行ぶりを宮原団長（神辺町）にきいてみると「青年団にもサラリーマンがふえたので、時間のつごうがつかないと考え、30分位は待つ。とくに農繁期は遅れるが無理もない」との話。

さて、市議会の開会は「10時」と市条例で決められているが、まあこれとても、残念ながら議員さんのつごうでほとんど守られたためしがない。ある傍聴者が、「たまに傍聴しにきたが、これじゃとてもヒマな議員さんにはおつき合いできん」と皮肉って退場した。

一体、時間励行はできないものだろうか？つぎに蔵上町生産組合（組合長松隈良一氏）の例をご紹介します。ここは昭和27年、楠勇組合長時代から時間励行を提唱、定刻になると全員出席がなくても重要な議題からさきさきと話し合いをはじめて、終わったらすぐ解散。はじめのころは解散後に出席した主婦たちが、それとは知らず30分余りも待っていたという笑い話もある位。しかし、最近のようすでは、またそろそろ守られなくなったという話をきく。

鳥栖時間を

先日、神辺線のバス開通式は定刻の10時にきちんとはじまり、バスの開通式にふさわしいスタートだった。主賓の海口市長が要件を控えていたため、とくに主催者が気がつかってほしいが、それでも、みんなその気になれば時間励行できることをこの一事は証明するものではなからうか。

時間が守られるためには、やはりいろいろの条件を必要とするようだ。先ず、みんなが守られやすいような時間が決められなければならないこともそのひとつ。主催者や役員だけにつごうの良い時間では守られるはずがない。また、冬と夏、農繁期と農閑期とは、会合の内容によって多少の変更も考えなければなるまい。

それから結婚式などは仕方ないとしてある程度の出席ができたなら余り待たさない内に会を進めることも「正直者がバカをみない。ために必要なことではないだろうか。人を待つ時間だけ会合が早く終わるのだから、時間励行者には有難い。

「あの人は会社づとめでたいへんだから…」とか「農繁期だから仕方ない」という甘い同情で許し合っていてはとても守られるものではない。いかなる理由でも、個人的な事情で多くの人たちに迷惑をかけることはできないはず。レジャー、バカンスといかにも貴重な時間をつくり出しているような騒ぎようだが、もっと身近かに我々は多くのムダな時間を待たし、待たされていることを考えるべきではないだろうか。(S)

なくしまししょう

鳥栖名産 常盤おこし 田代餡

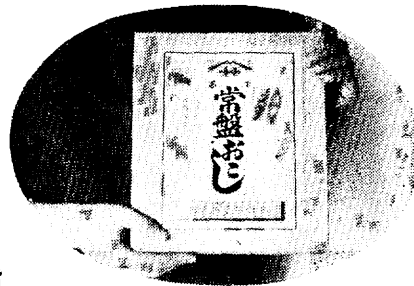

佐藤菓子舗

田代新町
TEL 2773

特別給付金・国庫債券償還金

便利な振替預入れ

戦争未亡人の方々に対し、近かく政府から特別給付金国庫債券が交付され、向こう10年間毎年2回その償還金を郵便局または日本銀行事務取扱銀行でお払いすることになりました。国債証券は、よごしたり破ったり、あるいはなくしたような場合、そのままでは償還金を受取ることができず、再発行の申請が必要です。

ところが、その手続きは非常に複雑で、新しい国債証券が発行されるまでには相当長期間を要し、その間償還金の支払いは停止されます。

そこで、郵便局ではそのようなご不便をなくするため、国が責任をもって国債証券をお預かりし、毎年支払期日がくれば自動的に受給者の郵便貯金に組み入れる振替預入制を設けました。

鳥栖市連合青年団(宮原久団長・団員477人)の婦人部(篠原和江部長)は38年度活動の一つとして7月から料理研究会を行なっている。希望者は約60人、2組に分かれて毎月1回、市民集会所の調理室を使用しているが、11月7日は鳥栖・旭地区22人の団員がき

地道な青年団活動

ょうぎ、や、いかの甘酢あんかけ、を熱心に実習した。材料や燃料代は毎月1人50円づつ出しあい、講師謝礼は団の予算でまかなっている。

また、同青年団は、約40人が一般教養青年学級で勉強している。毎月

もちろん、現金がご入用な時は、出し入れ自由な郵便貯金です。安全でしかも便利な制度ですから、ぜひご利用をおすすめいたします。

鳥栖郵便局

前号訂正 寄付のうち共同募金へ1万円 田代本町の白水きくさんとするのは、白水一さんで、社会福祉事業費への寄付でした。訂正しておわびします。

年末年始のご旅行は
新日本旅行社へ

大正町 TEL2802

2回で、午後7時半から3時間ないし5時間の学習だが、勤務を終えたあとにもかかわらず、みな一生けんめいがんばっている。そのほか、団活動を継続的なものとするため、クラブ活動に力を入れようと、去る10月、全団員にアンケートを求めたところ、フォークダンスや、うたごえ、レコードコンサートなどの希望者が多かった。

なお、同団文化部は、9月1日「青年の窓」という機関紙第1号(ガリ版ずり、B4)を発行し、今後も2カ月に1回のわりで出す予定。



市展金賞
「青い芽」
原竹峰夫

市展入選者

11月3日から10日まで開かれた第13回鳥栖市展は書45点、写真20点、絵画37点の出品があり、それぞれ3位までの入賞者を次のとおり決定して9日表彰式を行なった。

- ▼書…①水田雅峰(菓子製造業)②桜井紀代子(専売)③畑幽峰(国鉄)
- ▼写真…①大隈一(専売出張所)②篠原真(市役所)③福永孝義(専売)
- ▼絵画…①原竹峰夫(理髪業)②高尾千代(国鉄)③大石琢美(鳥栖中生徒)

県展に9人が入選

11月17日から24日まで開かれた第13回県展に、本市から3人の入賞および6人の入選者があった。

- 入賞者▼鳥栖市長賞(洋画)…多々良清弘(立石町)▼県文化館奨励賞(写真)…平川政美(元町)▼佳作賞(写真)…篠原真(儀徳町住宅区)
- 入選者▼洋画 多々良清弘▼書 野田柄石(田代小)、執行宏元(三島町)▼写真 大隈一(本鳥栖町)、平川政美(元町)福永孝義(田代昌町)、川原義己(神迎合町)、下川丸夫(大正町)、篠原真(儀徳町住宅区)

こども県展入選者

- さかいみつこ(基小1)、白水まさひろ(田小3)、久保忠伴(鳥小5)、大石康之(基小6)、中島益夫(鳥中1)、藤田志寿美(田中3)

とりせん創業10周年記念特別大売出し

39年3月末日まで { 月賦御買上5,000円毎に } 抽せん券1枚進呈
{ とりせんカード50枚で }

100万円の御招待!

A賞 2泊3日 四国めぐり B賞 1泊2日 阿蘇杖立観光 C賞 記念品

協同組合 鳥栖専門店会 事務所 鳥栖市東町