

とす市報

10

変わり行く交通の町

藤木地下道の改築、長崎本線複線化など交通の町鳥栖市は工事ラッシュ。郊外に伸びる住宅や工場と共に目まぐるしい変りようだ。

写真上…工事進む藤木地下道の改築 中…藤木地下道改築に伴い都市計画街路今泉～田代線のうち東町市街地で早くも道幅12mをあげて改築された商店（左端） 下…かつて踏切事故を激発した元町三本松の踏切は、長崎本線複線化で面目一新。

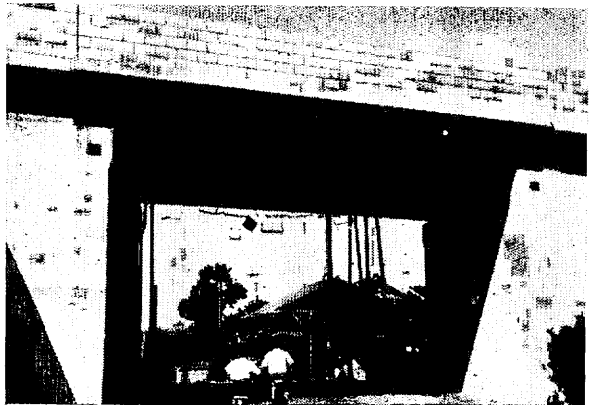

一般支払いは22日に

10月21日は八坂神社秋祭りのため市内金融機関が休業いたします。したがって市役所内の銀行窓口での一般支払いは、翌22日にいたします。

10月は市県民税と国民健康保険税の納期です

市税は納期限内に納めましょう

市民の動き (9月1日現在)

総数	人口		世帯数
	男	女	
(+87) 46,767	(+22) 22,370	(+65) 24,397	(+21) 10,769

上段は前月との比較

44年～49年財政計画を樹立

建設事業の投資はかる

市税 税率逐年引下げ

市はこのほど、44年度から49年度までの長期財政計画を作った。市の財政は計画的な運営に努めたかいて、ようやく健全化のきざしを見せてきた。しかし社会の激しい発展に伴い、地域開発、生活環境の整備、交通安全対策など市がやるべき仕事は年々増えている。その上鳥栖市では

市庁舎建設、都市計画街路事業、鳥栖西中学校建設、日住対策など独自の大事業が目白押し。

限られた財源で市民の要望にこたえる高い行政水準を維持する一方、市民の負担を軽くして行くには、これまで以上に慎重な財政運営をしなければいけない。このため新しく長

期財政計画を作った。この計画の大きな特徴は、市税の税率引下げ。市は昭和41年に税率を5%下げて100分の115にしたが、さらに44年度に100分の105に、45年には100分の100の標準税率にする計画になっている。税率は下げても、市税収入は、年々増加が見込まれるが、これに反比例して、歳入のうち国が市町村の貧富に応じて交付する地方交付税は、少しずつ減り、43年度歳入中9.4%を占めている交付税は49年度には、わずか3.4%になる計算。

歳出の方では道路の開発改良、下水道事業、住宅、鳥栖西中学校、小

中学校改築、総合グラウンド、市民会館、市民体育館その他の普通建設事業に極力投資をする一方、適正な職員配置と事務の合理化を図って人件費の節約、または物件費の増加を押さえる方針である。

なおこれらの歳出計画には物価の変動は見込まれていない

訂正 図表中地方交付金とあるのは交付税のあやまり

建設事業にかかるお金の内訳

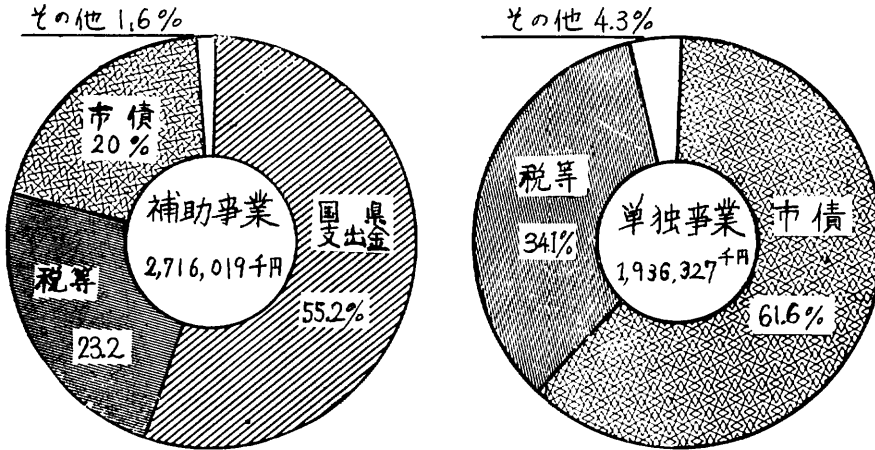

お金のはいりかたと出かた I

歳入

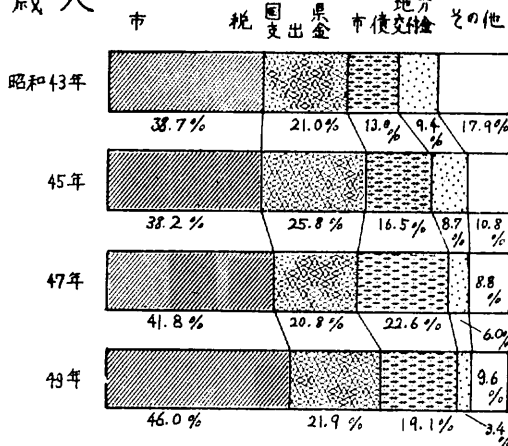

歳出

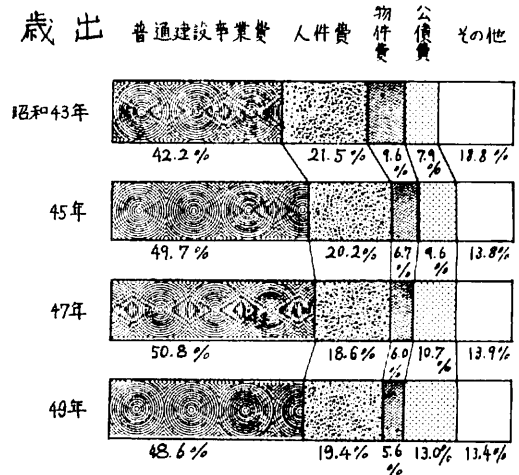

一般会計歳入

お金のはいりかたと出かた

Ⅱ

(単位=千円)

区 分	43年度	44年度	45年度	46年度	47年度	48年度	49年度
市 税	493,336	523,745	573,100	631,452	701,332	757,524	815,780
国庫支出金	267,873	429,339	386,390	351,736	350,501	369,430	386,729
市 債	165,700	204,400	247,600	270,700	380,300	332,300	340,300
地方交付税	121,000	130,000	130,000	120,000	100,000	80,000	60,000
そ の 他	228,172	216,476	162,339	151,165	146,832	162,027	170,696
合 計	1,275,081	1,503,960	1,499,429	1,525,053	1,678,965	1,701,281	1,773,505

一般会計歳出

(単位=千円)

区 分	43年度	44年度	45年度	46年度	47年度	48年度	49年度
普通建設事業費	543,504	781,438	745,648	722,054	852,402	811,402	861,402
人 件 費	273,709	300,851	302,814	314,971	311,985	329,832	341,621
物 件 費	121,776	110,000	100,000	100,000	100,000	100,000	100,000
公 債 費	100,481	119,691	143,915	167,793	180,235	204,841	230,728
そ の 他	235,608	191,980	207,052	220,235	234,343	255,206	239,754
合 計	1,275,081	1,503,960	1,499,429	1,525,053	1,678,965	1,701,281	1,773,505

交通災害共済 半年掛金 1人180円

すでに4,000人余が加入

10月1日から県市町村交通災害共済が発足した。本市でも9月30日(日)から受け付けを始めているが、8日現在で4,350人の加入申込みを受け、まずは好調なスタート。

この交通災害共済は、不幸にして交通災害に会われた方を、市民総ぐるみで助け合おうという趣旨。

▼加入者の共済期間は、毎年4月1日から翌年の3月31日までで途中で加入されたかたは申し込みの翌日から始まって、3月31日まで。共済期間は1年だから、毎年3月に再加入していただくことになる。

▼掛金は1年分で360円だが、こゝしはスタートが10月1日のため180円が良い。

▼災害見舞金は①自殺②飲酒運転③無免許運転④故意⑤天災⑥虚偽の請求をした場合には支払わないことになっている。

▼けがの治療について医師の指示に従わなかったときと法令に違反したときは、交通災害共済審査会で審査の上、災害見舞金の支払が制限されることになる。

▼加入受付は市役所総務課でしております。交通事故はいつわが身にふりかかるかわかりません。1日も早くこの制度においてはりください。



交通災害共済の申込みぞくぞく

中小企業に小口金融

保証料なしで50万円まで

市内の中小企業の運転資金または設備資金として、50万円まで保証料なしで借れることになった。この小口資金は市が佐賀県信用保証協会を通して市内金融機関に1,000万円を預けて貸付けるもので、貸付限度額は50万円、貸付期間は22ヵ月以内。原則として無担保、利率は日歩2彡4厘、月賦償還とし2ヵ月以内の据置きができ、連帯保証人2人がいる。

中小企業というのは製造業の場合

資本金5,000万円以下で従業員300人以下、商業なら資本金1,000万円以下で従業員50人以下。市内で同一業種を1年以上続けている人ならだれでも借れる。ただし市税その他納税義務を怠っている人または過去の借入実績が悪い人などは借れない。

小口資金の借り入れ申込みは、市商工課で受け付け、審査委員会を通過したものに、市内佐賀銀行、福岡銀行、佐賀相互銀行、西日本相互銀行、信用金庫のいずれかで貸付ける

近く予備の配水管を布設 給水3,300戸にふえる

市の上水道は給水を始めて1年余り。給水戸数は順調に伸び、8月末で家事用、営業用、団体用、工場用などあわせて2,976戸に給水している。なお9月中旬に工事をしたところや申し込みを受けたものが、約300戸あるので、9月末で約3,300戸に達した。市では財政の許す限り配水管の延長を図り、市のすみずみまで清潔な水を豊かに送るよう努力しているが、給水開始当時、延長約42㎞だった配水管も今では約66㎞に伸びた。

ところで、現在、朝日山から浄水場～轟木町～秋葉町～本町まで、内径45㎞～35㎞の鑄鉄配水本管を布設

しているが、天災によって万一これが破裂すれば、復旧に1週間ないし10日はかかり、この間、市内全域にわたって断水の浮目を見るおそれがある。このような事態を避けるため、このほどもう1本配水本管を布設し、いわば水のバイパスづくりをする。このコースは山浦町麓小学校前から麓刑務所～蔵上町バス停～宿町門戸口までの約3㎞で、内径20㎞～15㎞の水道管を10月下旬から布設する。

工期は約2カ月で工事費は約1,700万円。この本管布設により、養父蔵上も給水工事に着工する予定。早目に市水道課へ申し込んでください

上水道の配管図

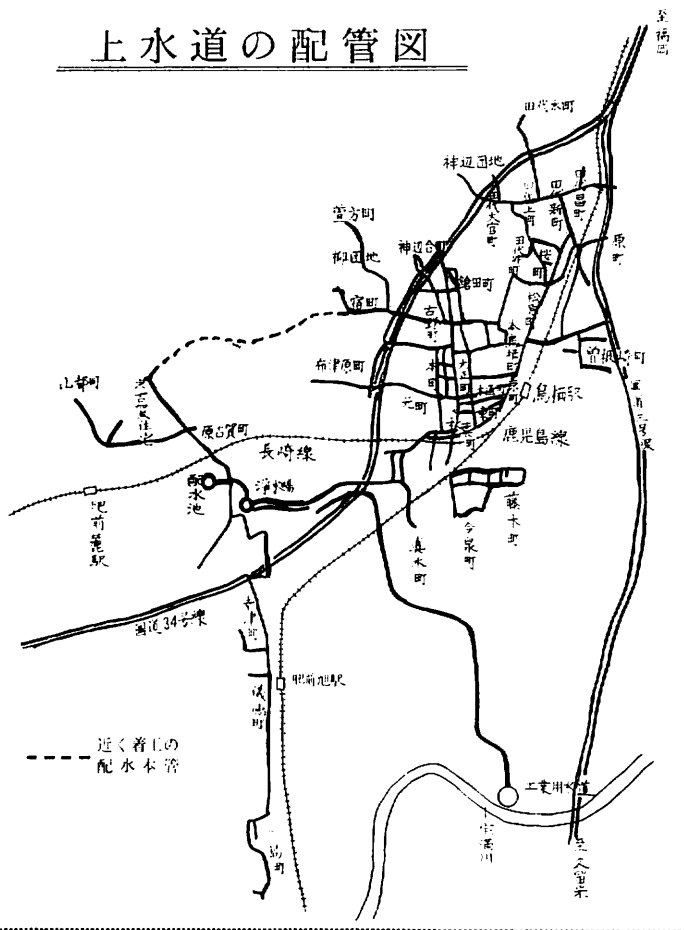

目を守る明視スタンド

灯火親しむ季節になりました。目を悪くしないよう、読書にはぜひスクンドを使用したいものです。目の健康には「明視スタンド」と表示してあるものがよく、これは政府が制定したつぎのJIS規格に合格したものです。

- ・明るさが一定以上である（けい光灯なら最低15ワット、白熱電灯なら60ワット）
- ・光が直接目に入らない。
- ・スタンドからでる光のうち10%以上が上へでる。
- ・あらゆる方向に18度かたむけても倒れない。
- ・けい光灯の場合、安定器から騒音がでない。

なおへやの電灯を消してスクンドだけ使用しますと、周囲が暗いので目が疲れますから、天井からの照明も併用しましょう。

10月は九電サービス月間

九州電力は、10月をサービス強調月間と定め、かねて手のとどきにくいところを重点にサービス行事を実施しています。電気のことならなんでも結構ですから九州電力鳥栖営業所へご相談ください。

鎗田に児童遊園

鎗田町民の要望がみのり、町内の広場に児童遊園ができる。県と市が半額づつ負担して20万円かけ、丸型ブランコ、メリーゴーランド、低鉄棒、スベリ台付ブランコ各1基が約330平方mの広場に設置される。さらに地元で砂場とベンチを作って子どもたちにプレゼントする。



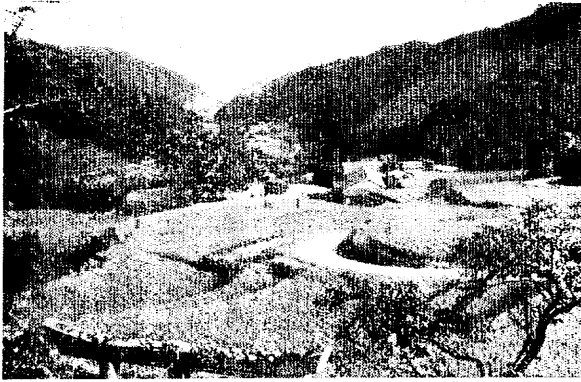

やがて広い道になる河内山神宮付近

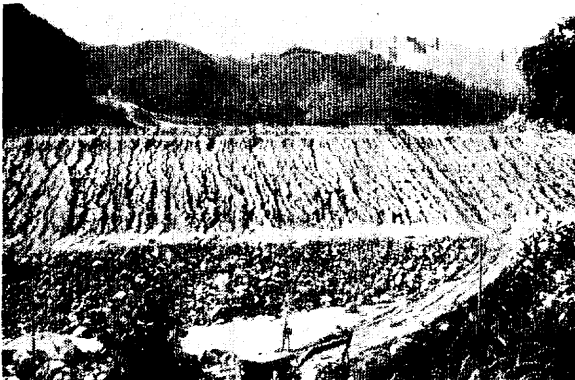

河内ダムへのえん堤(しめきり部)も高さ35mになった完成すると153mになる

市道の整備にまわされる自動車取得税

デコボコのないきれいな道路はわたしたちの第一ののぞみですが、県道や市町村道はなかなか思うように整備されません。この財源にするため7月1日から国で自動車取得税(県税)が始められました。

この税は自動車を買った譲り受けたりしたときに、手に入れた価格の100分の3に相当する税額を納めてもらうもので、新車、中古車を問わず、三輪または四輪の小型自動車を含み、すべての自動車にかかります。ただし取得価格が10万円以下の場合にはかかりません。またこの税金は、県道と市町村道の整備以外には使われません。

税交付金という名で市町村に配分する仕組みになっています。各市町村への配分額は、その市町村の道路延長と面積によって決まり鳥栖市の43年度分は今のところ約1,095万円です

この税は①自動車の新規登録または使用届のとき②移転登録をしなければならないとき③その他自動車検査または届出書の記載事項の変更の記入をしなければならないときに陸運事務所内にある県税務課分室で申告し同時に納税してください。このとき自動車の売買契約など取得価格を証する書類のうつつを添えてください。

先に述べたとおり、自動車取得税

市道河内線を改良

河内町河内大峠で福岡に連結する峰越林道建設は、去る8月1日に着工したがこの起点河内山神宮と河内ダム付替道路市道水神～河内線の一部終

点との間、約1,200mを市は来年度改良する計画で、今年度に測量と用地買収をすることとしている。

小神～河内線のうち神辺町松本バス停から河内町天神松までの3,572mは現在築堤が進んでいる河内ダム建設工事に伴い、42年3月に幅6.5mの道路に改良されている。そのうえ峰越林道ができれば、両方のつなぎめにあたる部分が狭いま残るので、市は峰越林道が開通する44年度にはこの間1,271mもぜひ改良できるよう、関係方面への陳情を続けている。これが実現すれば、松本から河内峠まで約7,500mが幅6.5～4mに整備され、産業開発に観光に、十分利用できるようになる。

自動車取得税は県内の総額中5%を事務費とし、残りのうち30%を県道整備に70%を自動車取得

は、市町村道または県道整備の財源になるものですから、住みよい町づくりのため、もれなく申告納税をいたしましょう。

テラーには標識がいります

テラーに標識(ナンバープレート)をつけなくて使っているかたがあります。テラーは農耕作業用小型特殊自動車として軽自動車税が年額1,000円課税され、標識をつけるようになってきました。テラーを買った日から15日以内に、市長にたいし軽自動車税の申告書と標識交付申請書を提出してください。手続きは売渡証明書と印鑑を持って市民税係へおいでくださるとすみます。また標識をつけずに運行すると、道路交通法違反になりますので、必ず市税務課で標識をもらってください。

被けん引車(通称「箱」)のない耕運機だけなら、軽自動車税はかからず、標識もいりません。

電話番号を変更 鳥栖電報電話局の電話新設や移転の申し込み窓口の電話番号は、10月1日から5151番になりました

本村教育委員長 佐藤教育長決る



本村教育委員長



佐藤教育長

前教育委員榎藤哲造氏と古賀孝平氏の任期満了に伴い、本村瑞応、佐

藤三両氏が10月1日付で新教委に任命された。なお教委互選により、本村氏を教育委員

長に佐藤氏を教育長に選んだ。
◎本村瑞応氏（68才、神辺町）徳昌寺住職、昭和22年から県会議員1期、国学院大学国文科卒。
◎佐藤三両氏（57才、鎗田町）昭和5年来教職、麓小教頭、基里小、鳥栖北小、田代・基里中、鳥栖中校長、佐賀師範二部卒。

ご苦労さん12年間 榎藤教育長退任



榎藤前教育長

9月30日任期満了で退任された榎藤哲造教育長（68歳、田代本町）は昭和31年から3期12年間、市教育の向

上に尽力された。今後は読書や盆栽を友に、奥さんと2人ぐらしを楽しまれるよし。

市民60人が献血

8月26日、県の採血車「しろはと号」が市役所前で、一般市民から採血をした。献血希望者は男36人、女38人あったが、このうち男2人、女12人は採血前の検査や診断で、献血できないことがわかり、実際は60人が献血した。女性に半数近くも採血不能があったのは、血液の比重不足のため。

採血できる比重は1.052以上となっているが、普通、男性は1.054、女性は1.052前後の比重だから、過労や睡眠不足だと、女性の場合すぐ比重不足になりやすい。しかしもっとも大きな原因はたべものにある。

魚や肉、豆類に多く含まれているタンパク質、赤色、黄色、緑色の野菜または牛乳、レバーなどにあるミネラルのとりかたが少ないためだ。

日ごろの食事に十分気をつけて、少々の睡眠不足ぐらいではびくともしない血液をつくりたいものだ。献血のためばかりではなく、何よりもわたしたちの健康づくりのために。

県民手帳、県図、要覧 早目にお申込みください

おなじみの県民手帳、佐賀県勢要図、県勢要覧がまもなく発売されます。ご希望のかたは市役所総務課企画統計係に申し込んでください。

県民手帳（44年版） 月別行事予

定表、郷土の歳時記、統計から見た佐賀県、市町村別統計、中央官庁、出先機関、県の行政機関、日常のくらしの便覧などが見安く使い安く編集されている。8才×12.5才（ポケット型）、130円。11月上旬発売予定。

佐賀県勢要図（1969年版） 15万分の1全県地図（8色刷）、総合開発計画図、観光交通図、県の気候、人口、産業、市町村別の統計などをハガキ2枚大に折りたたんだリーフレット。教材、観光資料によい。120円。12月上旬発売予定。

佐賀県勢要覧（43年版） 県の沿革、気候、人口、産業、労働、県民所得、建設、教育文化など県内のことが何でもわかる総合統計書。執務用、学習用に。400円（44年1月発売予定）

献 手軽にできる人だすけ 血

採血は新陳代謝にもよい

病気やケガの治療に、たくさん血液が使われるようになりました。いつあなたの家族や知人も血液のいる災害や病気に会うかわかりません。売血制度がなくなり、献血手帳がないと、いざという時に手に入りにくい現状ですから、ふだん健康なとき献血しておくことは現代人の常識といえましょう。手術のときに使う血液はA、B、AB、Oの型のほかにRH因子の有無すなわちRH（+）か（-）

かの検査が必要になります。これは普通の血液型判定ではわかりませんが、献血された場合には、このRH（+）（-）の検査をはじめ肝機能やわるい病気の有無など精密な検査をして、要望により本人に通知します。

年に2～3回（1回200CC）の採血は、あとで赤血球をふやし新陳代謝になるので健康によいとわれています。定期的に献血する習慣をつけましょう。

あきまつり

あきすが多いぞ きをつけよ
まどにもカギをつけなけりゃ
りっぱな宝も盗まれる

水をつかわずホコリを取る



ダスキン鳥栖 本町1丁目電3417



佐々木選手

メキシコ五輪の佐々木 10月20日が楽しみ

マラソンの佐々木精一郎選手は、9月14日、佐々木後援会の主催する社行会で、市民の暖い激励を受け同日メキシコに出発しました。

マラソンは、最終日の10月20日に行われますが、その力走ぶりが楽しみです。三連勝を旨とする佐々木をはじめ、世界の強豪と肩を並べる晴れ舞台。事故なく日ごろのわざを見せてもらいたいものです。

明正選挙ポスター 入選作は県審査へ

市選挙管理委員会と市明るく正しい選挙推進協議会が、小中高校生から募集した明るく正しい選挙ポスター

は小学校27名、中学校54名の応募があった。9月17日審査の結果、小学の部は田代小学校5年岡本昭徳さんほか4名、中学の部は鳥栖西中学2年武田浩子さんほか4名が入選し

た。入選作は県審査に送った。

「村山漢古翁」を出版

曾根崎町の古賀増吉さん(79歳)は、昭和45年に生誕200年を迎える漢学者、村山漢古翁をしのんで、「村山漢古翁」と題する小冊子(非売品)をつくった。村山漢古は「自覚談」をあらわし、広瀬淡窓や大隈言道らと交際のあつた人で、田代領の藩校東明館の先生もした。古賀増吉さんは、漢古の玄孫(ひ孫の子)にあたる。

前号訂正 4ページ共同募金の記事
中、社会福祉協議会への配分金が399,462円とあのは319,462円のあやまり。また歳末たすけ合い募金の43年度くりこし額937円は927円のあやまりでした。

☆

☆

身近な統計 ⑦ とすの所得 (市職員統計図表 コントロールから)

市内の生産所得

単位=%

生産所得の比較

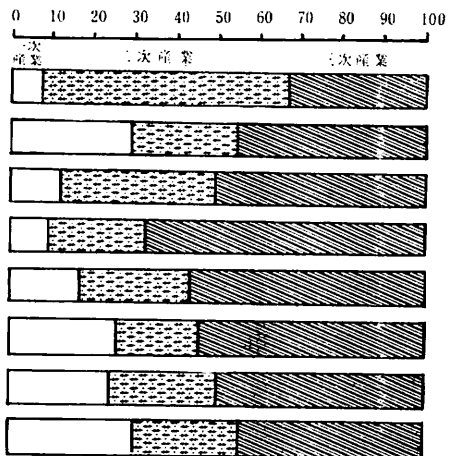
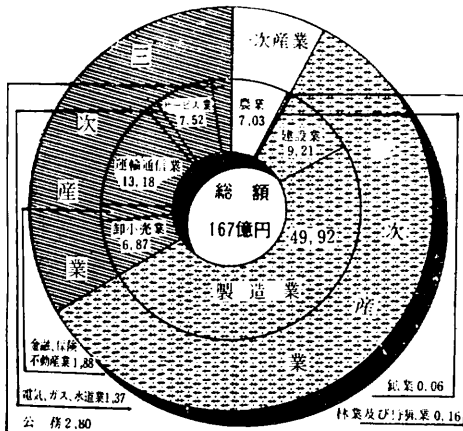

(注) 市民所得推計は、市内生産所得、市民分配所得、市民個人支出から構成されており、それぞれ特徴と関連性をもっています。市民所得という一般に課税所得を考えられるようですが、それとは

区別します。

紙面の都合で市内生産所得をグラフに表しました。生産所得とは市内の全産業部門の経済活動によって新しく生み出された所得を生産面でとらえたもので、農業や製

造業などの物的生産だけでなく、卸小売業、運輸通信業、公務などのサービスの生産も含まれます。

また生産所得は生産者が市内、市外居住に関係なく、市内で生み出された所得をいいます。

寄 付

ありがとうございました
一般寄付

学校その他へ 鷺小鳥舎1棟(2万円) …元町川崎二三枝さんから鳥栖小学校へ 鷺テレビ、アンプ、ワイヤレスマイク、トランペット2個(11万4,000円) …立石町松尾春次さんから麓小学校へ 鷺つじ11本(1,200円) …山浦町大隈吉人さんから麓

小学校へ 鷺給食用バット(1万7,000円) …大正町成富喜子さんから麓小学校へ 鷺飯ごう20個…桜町松田源次郎さんから社会教育研修場に 鷺水道管100葎(2万円) …九州積水工業KKから社会教育研修場に 鷺飯ごう10個(1万円) …田代本町榎藤哲造さんから社会教育研修場に

市庁舎へ 庭木を寄贈 鷺ソテツ3株 …布津原町吉岡和行さん 鷺カン4株 …東町2丁目長野富次郎さん 鷺柳1株…酒井西町寺門益造さん

香典返し

福祉資金へ 鷺本鳥栖町永江聡子さん(夫吉造さん死亡のため) 鷺永吉町前川亀太さん(父良太郎さん)

社会福祉協議会へ 鷺田代新町天野十三子さん(夫為蔵さん) 鷺儀徳町野田キヨ

ノさん 鷺東町古賀正夫さん(父十太郎さん) 鷺永吉町久保敬義さん(父二男さん) 鷺元町大島定美さん(母フミエさん) 鷺儀徳町小林伸光さん(祖父末吉さん) 鷺本通町久納裕さん(母雪江さん)

老人福祉センターへ 鷺藤木町梁井俊雄さん(母ヒロさん) 鷺袖比町藤田求さん(父馬太郎さん)

水のいらない革命ぞうきん

ピカット

売るのはありません お貸しします

営業ウーマン募集中
主婦にも気軽にできます

ピカット鳥栖 秋葉町一丁目
TEL 2729



ご乗車になる日の1週間前から発売していますから旅行の計画ができたらず早くに予約を。電話は2020か2279番です。

10月1日の列車時刻改正で、特急券、寝台券が40%も増加し、旅行がたいへん楽になります。特急券、寝台券の予約は電話1本で結構です。

長崎、佐世保方面

列車	鳥栖	佐世保	長崎
◆ながさき	4:14		6:51
特急あかつき1号	4:48		7:21
◆西海1号	6:10	8:09	
特急あかつき2号	7:43	9:31	
西海2号	7:50	9:53	
いなさ1号	8:07	10:07	10:44
特急さくら	9:44	11:48	12:15
箕仙2号	10:24		13:19
特急はやぶさ	11:10		13:41
いなさ2号	11:28	13:21	14:17
いなさ3号	12:31	14:34	15:09
◆いなさ4号	13:16		15:56
出島	14:06	15:52	16:39
いなさ5号	16:14	18:08	19:00
特急かもめ	17:54	19:38	
いなさ6号	19:14	21:01	21:44

熊本、宮崎、鹿児島方面

列車	鳥栖	熊本	宮崎	鹿児島
◆かいもん5号	0:36	2:10		6:25
しろやま	2:53	4:21		8:25
特急あかつき1号	4:41	6:01		9:35
◆桜島	6:51	7:43		12:04
霧島	7:16	8:35		12:25
特急あかつき2号	7:36	8:51		12:37
火の山1号	7:53	9:15止		
特急有明	8:30	9:43		13:12
ぎんなん	8:36	9:53止		
えびの2号	8:47	10:05	14:56	13:59
天草	9:02	10:31止		
あそ	10:26	11:51止		
特急はやぶさ	11:03	12:20		15:53
ひまわり	12:38	13:58		
かいもん1号	13:30	14:50		18:48
えびの3号	14:11	15:29	20:20	
くまがわ	15:06	16:25 (A席18:07)		
フニックス	15:22	16:39		20:18
しらぬい	15:49	17:02止		
特急なは	16:57	17:55		21:20
ぎんなん2号	18:00	19:25止		
さんべ2号	19:08	20:33止		
かいもん2号	23:57	1:20		6:00

関西、関東方面

列車	鳥栖	大阪	名古屋	東京
玄海	(博多) 7:19	17:02 (18:40)	19:46止 (19:45)	(21:50)
特急はと	(博多) 8:15	(17:00)	(18:05)	(20:10)
◆つくし1号	(博多) 9:00	(19:40)	(20:45)	(22:50)
特急つばめ	(博多) 9:15	(18:40)	(19:45)	(21:50)
◆はと2号	(博多) 10:15	(19:00)	(20:05)	(22:10)
つくし2号	(博多) 12:15			
特急かもめ	12:16	21:36 (京都22:25)		
特急なは	(博多) 13:51	22:36止		
急しらぬい	13:48	(岡山21:22)		
特急あかせ1号	(博多) 14:50	23:56	2:29	7:30
特急あかせ2号	(博多) 17:00	2:01	4:33	9:30
特急はやぶさ	17:14	2:41	5:14	10:10
特急みずほ	(博多) 18:07	3:11	5:45	10:40
特急金星	(博多) 18:50	3:41	(6:26)	(8:55)
特急さくら	18:28	4:01	6:33	11:30
つくし3号		6:33止		
あそ	19:13	(6:40)	(7:45)	(9:50)
		6:46	9:45止	
天草	18:50	(7:00)	(8:05)	(10:10)
	19:13	(8:00)	(9:05)	(11:10)
◆ながさき	19:37	7:10	10:05	15:25
西海1号		7:19止		
	19:46	(8:00)	(9:05)	(11:10)
特急月光	(博多) 20:15	(6:00)	(7:05)	(9:10)
きりしま	20:18	7:53	10:37	15:56
		6:42止		
特急あかつき1号	20:39	(7:00)	(8:05)	(10:10)
		9:08止		
◆西海2号	21:12	(◆9:40)	(10:45)	(12:50)
		10:07 (京都10:39)		
箕仙2号	22:10	(10:40)	(11:45)	(13:50)
◆桜島	22:47	10:27	13:47	品川19:30
特急明星	(博多) 23:17	(9:00)	(10:05)	(12:10)
◆特急月光2号	(博多) 23:55	(10:00)	(11:05)	(13:10)
特急あかつき2号		10:42止		
	0:35	(11:00)	(12:05)	(14:10)
しろやま		14:26止		
	2:40	(15:00)	(16:05)	(18:10)
◆は季節列車		カッコ内は新幹線時刻		