

とす市報 4

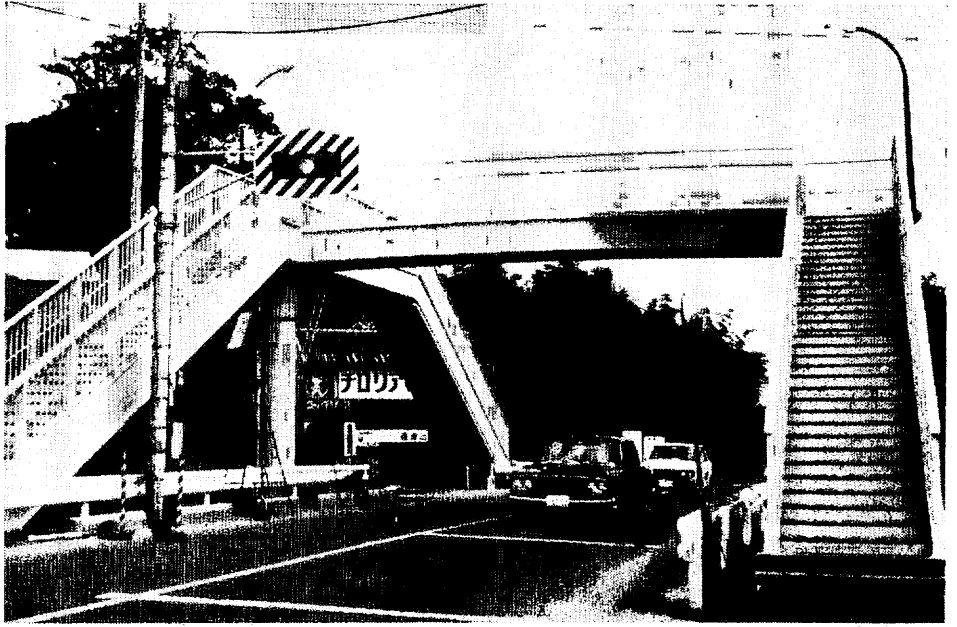

新設の歩道橋

太田観音入口に歩道橋

市内で3つ目の横断歩道橋が、国道34号線の田代本町、太田観音入口バス停前にでき、4月1日渡りぞめが行なわれました。長さ約11m、高さ4.7m、幅1.5mで工費は約626万円。佐賀国道工事事務所が、ことし1月に製作にかかり、3月に現地で建設しました。地元の人たちの念願がみのったもので、とくに通園、通学のこどもたちは、これでひと安心というものです。

44年度の交通災害 共済スタート

44年度の交通災害共済は4月1日からスタートしました。3月末で、すでに約6,700人が加入手続きをされましたが、43年度では約8,000人の加入がありました。更新手続きを忘れていた人はありませんか。1日も早く市役所総務課で加入手続きをおすすめください。もちろん新規加入もおねがいたします。1年間1人360円の掛け金で、交通事故による苦しみをお互いに助け合ひましょう。

工業技術試験所 4月17日に公開

宿町の九州工業技術試験所は4月17日(木曜)に所内を一般公開いたします。時間は午前10時から午後4時まで。これは4月14日から18日までの科学技術週間の行事です。

市民の動き 3月1日現在

総数	人口		世帯
	男	女	
(+98)	(+73)	(+25)	(+34)
47,253	22,632	24,621	10,962

上段は前月との比較

写真集ただいま発売中

市が製作した写真集「鳥栖の15年」一写真は、ただいま発売しています。カラー12ページ、白黒38ページの大型写真集で、市内の昔と今、空から見た昔と今、市内のおもな施設、観光と産業など、興味深い写真約120枚が盛り込まれて1冊300円。

おもめは油屋書店か福山書店または市役所総務課で早目にどうぞ。

おわび 朝日山東部の写真が一部さかさまでした。

44年度 10億7,834万余円 当初予算

今泉一田代線などに1億9,800万円

2月24日から3月8日まで開かれた定例市議会で、44年度当初予算が審議、決定されました。歳入歳出予算額は、一般会計10億7,834万4,000円、特別会計2億5,433万5,000円で、一般会計予算額は、43年度当初予算に比べて5.3%の伸びを示し、43年度最終予算の84.4%に当たります。

骨格予算でスタート

予算編成に当たっては国と同一基調にあって、財政の健全性を保ちながら市行政の水準を上げるよう考

慮しました。しかし予算編成当時は、まだ44年度の国家予算は決定しておりませんでしたし、国税、地方税制の改正、財政投融资計画、地方財政計画など、地方自治体の予算編成の前提となることからわかりませんでした。

このような段階では、1年間の確実な見通しは困難です。また、4月上旬には本市の市長選挙が行なわれます。このような状況から、今回の当初予算は骨格予算となり、さしあ

たり市政の運営に支障のないことを第一義とし、新規事業は次回の補正予算にゆずっています。

以上のようにして編成された当初予算一般会計のおもな内容は下記のとおりとなっています。

歳入財源の内訳

市 税	4億9,598万7,000円
地方交付税	1億2,500万円
使用料及び手数料	2,602万1,000円
国庫支出金	2億1,588万5,000円
県支出金	1,751万円
諸 収 入	5,687万2,000円
市 債	9,700万円
そ の 他	4,406万9,000円
合 計	10億7,834万4,000円

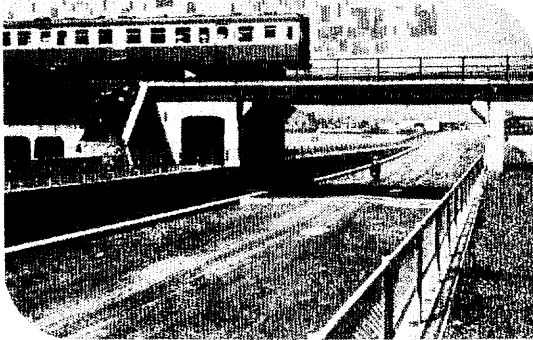

都市計画街路、久留米～甘木線と鹿児島本線の交差地点（轟木町、国道34号線から南へ約500m）久留米～甘木線は、46年度から国道3号線のバイパスの一部として重要な役割をになうことになる



藤木地下道の新築は着々と進んでおり、東町側はかつての銅像園まで掘り進められ、藤木側も旧地下道の2倍に拡張工事を行っています 写真は工事中の地下道から東町側をみたものです

重要道路、具体化の年

産業活動の基盤となる道路事業関係では、①昨年からの重点事業である長崎線の複線化に伴う今泉～田代線の立体交差関係に1億9,300万円②道路維持のためのグレーダー借上げや側溝整備、舗装工事などは必要最少限の額で、約500万円を計上しました。

とくに今年度は、本市の道路行政にとって重要な年であります。九州縦貫道の用地買収が今年度から開始されますし、横断道路計画も具体化すると思われます。また3号線のバ

イパスとして期待を持たれる有料道路、筑紫野～久留米間の道路も、今年度から用地買収にかかり、46年度には使用を開始する予定であります。

この有料道路を最大に活用するには、神辺町松本バス停付近から萱方町北を通り古賀町の東で都市計画街路久留米～甘木線に連絡しなければなりません。このためには国道34号線の轟木町九州距離鉄工から古賀町の東約2,650mを都市計画街路とする必要があります。また古賀町の東から神辺町松本バス停までの1,180mを地方道開発事業などの補助事業で、早急に改良しなければなりません。

ん。

農業近代化の促進を配慮

米作近代化、土地基盤の整備、商品作物と裏作改善、畜産振興、林産資源の育成と林道網の強化、農業後継者育成対策、合併農協の強化など変ぼうする農業の諸問題を重点的に進めたいと考えますが、今回はとりあえず急を要するものだけ計上しました。

まず、生産組合の農業近代化促進委託料48万9,000円および鳥栖地区農業改良委託料48万7,000円を計上し、農業技術の改良普及、各施策の

末端浸透をはかり、総合農政の実を挙げるよう配慮しました。新設したものに鳥栖基山農政協議会があります。これは、会発足2年目、農業施策の調整や合理化計画樹立など市と基山町が連携を保ちながら進めるため、負担金の額は未定ですが、市と町の農家人口比で割りふりすることになっています。

37年以来、生産基盤の整備、果樹園造成などに活用されたショベルローダーは、耐用年数も過ぎ、今後維持することには問題も多いので、43年度で廃止し、未償還額150万円を計上しました。

峰越林道の早期完工を

峰越林道建設は県営事業として昨年着工されましたが、早期完工のため、今回102万4,000円の負担金および立木補償費を計上しています。このほか市有林の下刈8畝、つる切除伐3畝、森林開発公園の分収造林地の下刈委託32.16畝が計画されています。

金融対策に2,300万円

金融対策として商工中金に500万円、鳥栖信用組合に800万円の預託を行なうことにしています。また昨年度から実施した中小企業融資資金に1,000万円の預託などそれぞれ昨年度と同じ程度の融資条件を保っています。

このほか特別会計地方振興関係に3,500万円の繰り出しと九工試負担金1,200万円が計上されています。

44年度の一般会計予算

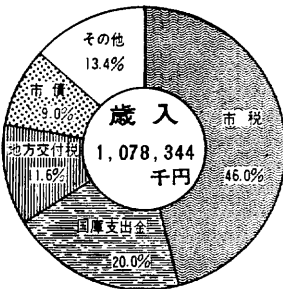

蔵上町字外精(そとしらげ)に、昨年11月着工した鳥栖西中学校は、野中建設によって着々と進められています。いま普通教室18学級分が3階建て建設中で、44年度には特別教室棟に着手し、来年1月からは使用することになります。

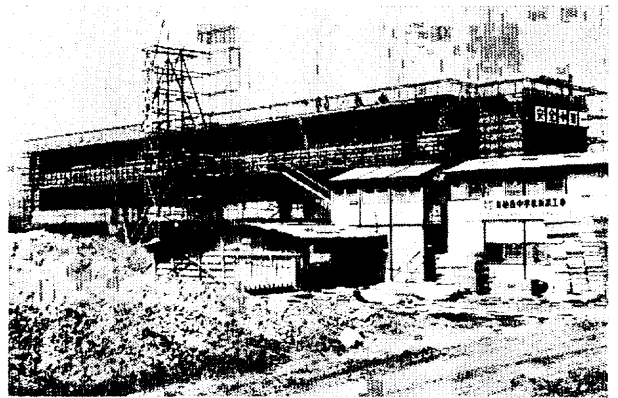

日住、水路新たに56キロ認められる

日本住血吸虫病対策では、シスト反応検査による検便実施と、水路の薬剤散布による予防処置につとめます。コンクリート水路工事は、昨年中、新たに工事認定を運動していましたところ、延長約56キロが認められ、工事期間も2年延長されました。これで43年度までの残り2.8キロと合わせて約59キロを、44年度から48年度までに施工できるよう内定しています。このための経費は国の認承状況を考え合わせながら逐次補正します。

火葬場のことでは市民各位にたいへん迷惑をおかけしていますが、1日も早く建設できるよう努力いたします。

交通安全対策として315万円を計上し、通学道路などの危険箇所にはガードレールを設置することにしています。

西中の校舍建設急ぐ

昨年秋着工の鳥栖西中学校は、44年度に特別教室棟2,344平方を建

設することにしています。これによって45年1月には、南北校舎の生徒を収容できるようになります。

小中学校の父兄負担を軽くするため、学校の消耗品、修繕料などは43年度より増額しており、これによって、従来PTAなどで一部負担する傾向のあった保健薬品、掃除用具代および校庭の砂代などの父兄負担は廃止する方針であります。また昭和40年度から44年度までに、児童生徒用の机やいすを更新してきましたが今年度は小学校1年と6年用750脚を175万円で新調します。

なお4月から教職員の宿日直が全廃されますので、宿日直委託料212万円を予算に上げています。

商業高校用地造成進める

鳥栖商業高校を市実験農場あとに建設するため、いま用地の交換分合と買収を進めています。約1,300万円かかる見込みです。これは本市と三養基郡内5町村で負担することになっていますが、本市は半額の650万円を負担することになりました。このうち150万円を44年度で支出することにしています。

このほか鳥栖高校、鳥栖工業高校の体育館建設寄付が250万円、市立図書館の図書購入に50万円をあてています。

なお、9月には本市で県民体育大会が開かれますので開催費を200万円見込んでいます。

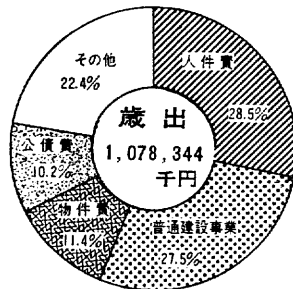

4月から印鑑登録手帳

とりあつかいの事故防止がねらい

鳥栖市は3月市議会で新たに「鳥栖市印鑑登録および証明に関する条例」を制定しました。この条例は、問題の多い従来の制度を改正し、まちがった印鑑を証明しないよう、また実印の貸借りをなくし、偽造悪用など印鑑にまつわる事故を防止するのがねらいです。

印鑑証明を利用する人は年々増加し、これにまつわる事件も増加しています。それというもいまの肉眼鑑定による証明制度にいろいろ不合理な点があるからです。また印鑑登録を「三文判」でする人も多く、

「三文判」は機械彫りやプレス加工ですから、判別がしにくく後日重大なまちがいを起こす原因になることがあります。

このほか、代理人に依頼した場合実印の貸し借りが行なわれますので偽造されたり、印鑑証明以外に勝手に利用されるおそれがあります。また印鑑証明書の請求にきた人が、まちがいがなく本人かどうか確認するために、そのつど、本籍地、住所地、生年月日、家族の構成までも聞かねばならないため、窓口混雑の原因にもなっていました。

登録済の人は9月までに切りかえを

印鑑の登録は4月1日から新しく各人ごとの印鑑登録票に作り替え、登録者には印鑑登録手帳を渡します。

すでに印鑑登録をしている人は、9月30日までに、登録の切替えをしていただきます。これまでと同じ印で偽登録する場合は、事実確認のための簡単な手続きだけで結構です。また、現在登録している印鑑が欠けたり、すりへったりしていると、登録の切替えはできませんので、新しい印鑑で届けなおしてください。

本人が病気などでおいでになれないため、やむを得ず代理人に依頼するときは届出の印鑑と代理人の印鑑および委任状を添えてください。

初めて登録するとき

届出をしようとする印鑑を持って市民課へおいでください。やむを得ず代理人に依頼するときは、届出る印鑑と代理人の印鑑および届出る印鑑を押した委任状を添えてください。

照会書と回答書

印鑑の届出があったときは、その

事実を確認するため、照会書を郵便で、届出したかたに送ります。照会書が着いたらその中の回答書と届出の印鑑を持って、市民課へおいでください。回答書と引替りに印鑑登録手帳を渡します。代理人に依頼する場合は、届出の印鑑とそれを押した回答書、委任状および代理人の印鑑を添えてください。

回答書は郵便で送らないようにし

てください。郵便で送った場合は受理できません。また届出をしてから30日を過ぎても回答書が出されないと、届出は取消されます。

手帳には番号と印鑑だけ写真をはればなお安全

万一、手帳を紛失しても悪用されないように、住所、氏名などは記載せず、登録番号と登録印の印影だけがあらわされています。

手帳には写真をはることができます。強制ではありませんが、写真をはっておきますと、本人の確認がしやすく、他人の悪用を防ぐことができますので、できるだけ、登録届出のとき提出してはるようにしてください。写真は1カ月以内に撮影された顔かたちのはっきりしたもので、3センチ正方形の無帽、正面上半身にかぎります。

登録証明書の請求

必ず印鑑登録手帳を持参してください。代理人に依頼するときは、印鑑登録手帳と、代理人の印鑑および委任状を添えてください。手帳には交付した証明書の枚数を記録することになっておりますので、委任された枚数と異なる場合すぐ発見できることとなります。

こんな印鑑は届出できません

- 1 届出人の氏名と関係のない刻印のもの
- 2 氏名のほかに職業、屋号などをいっしょに彫ったもの
- 3 ゴム印とか形のかわりやすいもの
- 4 印鑑の大きさが一辺の長さ2センチの正方形に納まらないものや、一辺の長さ7ミリ以下の正方形に納まるもの
- 5 印鑑のふちがかけたり、すりへったりしているもの
- 6 指輪でつくった印鑑や印鑑の高さが5ミリ以下のもの
- 7 印影の照合が困難なもの
- 8 そのほか、印面の形、氏と名の組合わせ、書体などが不適当と思われるもの
- 9 機械彫り、流し込みなどにより大量生産される印鑑(三文判)は印材、印影とも同一であり、特徴が乏しく、これを登録すると照合が困難になりますから、不正防止のうえからも登録できません
- 10 また印鑑の届出は1人1個しかできません。1個の印鑑を共有することもできません

印鑑の届出から登録証明書の発行まで

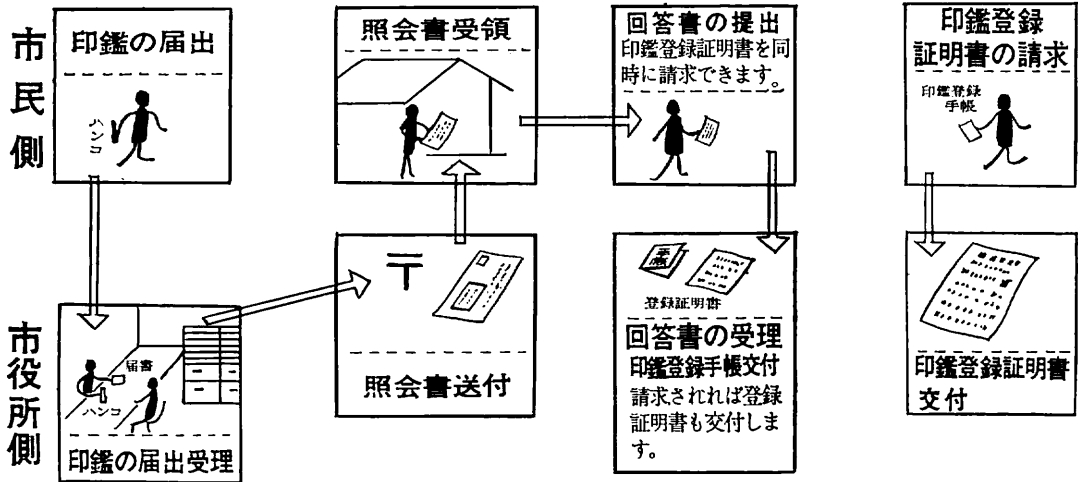

登録届出は早目に

新たに印鑑登録の届出をするかたや届出してある印鑑が欠けたり、すりへったり、なくなったりまたは盗まれたりしたときは、早目に届出をしてください。届出をしても、原則として印鑑証明は、すぐには交付できません。少なくとも数日後でない

と証明書はとれません。

代理人での登録もしやすい

代理人によって印鑑登録をするとき、保証人はいりません。また印鑑証明を代理人によって請求するときも7月1日からは保証人がいらなくなります。また代理人は印鑑登録していない人でもよいことになりました。

こんなときは手帳のお返しを

- 1 印鑑の届出をしている人が別の新しい印鑑で届出をするとき
- 2 届出をしている印鑑を廃止するとき
- 3 印鑑登録手帳がよごれたり破れたりして使えなくなったとき
- 4 転出したり、死亡したとき
- 5 結婚などにより氏が変わったり、いろんな理由で届出をしている印鑑登録票が消除されたとき
- 6 紛失した印鑑登録手帳をみつけたとき
- 7 禁治産の宣告を受けたもの

7月から、証明は複写で

印鑑登録証明書は、7月1日から印鑑登録票をそのまま電子複写機で複写してさしあげます。肉眼照合による過失の心配はなくなり、犯罪の

防止はもちろん事務が正確に早く行なわれ、今日の社会にマッチした印鑑登録証明事務が実現するのです。

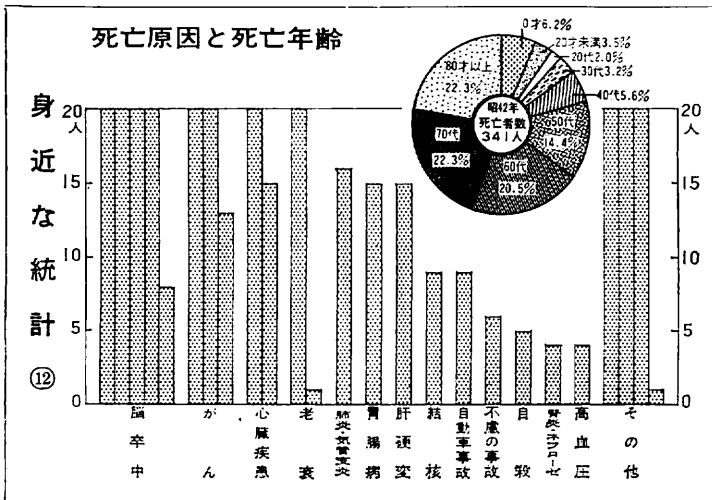

5周年迎えた共栄養鶏

今町の鳥栖共栄養鶏組合(松田弘道組合長)は、昭和39年3月に初めてヒナの飼育を始めてから、この3月で5周年を迎え、3月29日記念式と鶏供養祭をしました。同組合は農業構造改善事業で設立されたもので、年々施設を拡張し今では成鶏3万羽、育成鶏9,000羽の養鶏場になりました。

新宝満川の高水敷を整地

日住、対策に効果

日本住血吸虫の予防のために、市南部地域では水路のコンクリート化がおよそ10年間にわたり続けられています。コンクリート化によって日本住血吸虫の中間宿主、宮入貝を住めないようにしようというのですが、大木川、安良川、森木川などの川口となっている新宝満川でも、筑

後川工事事務所の手で、コンクリート護岸と高水敷の整地が進められています。

高水敷は、整地前は一面にヨシが生えあちこちの水たまりは、宮入貝の絶好の生息地になっていたので。数年前、久留米大学寄生虫学教室が、宮入貝撲滅には、高水敷の整地

が効果的だと発表したところから、昭和41年以来、新宝満川では護岸と合わせて高水敷の整地が行なわれているのです。

新宝満川の新宝満川側護岸計画は約3.5期あり、41年度から43年度までにこのうち約1.2期を、約5,000万円で実施しています。佐賀と福岡の両県側を合わせると約9.6期ありますので、全部を完了するには昭和50年ごろまでかかりそうです。

高水敷は整地しただけでも、日住にたいしずいぶん効果的ですが、ここに芝を張れば、雨や大水のあと乾燥が早く、もっと効果を高めるといふことです。

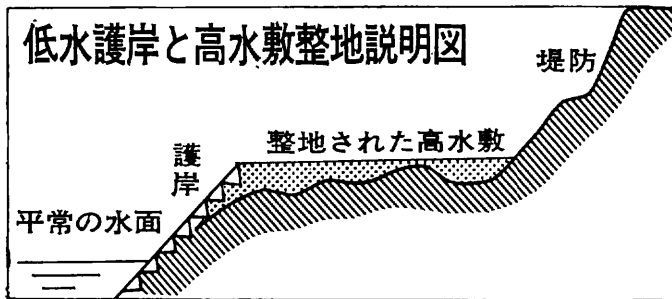

岩井手一平田線改良

44年度で終る防衛施設周辺障害防止事業

1級市道、岩井手～平田線の改良は昨年11月に着工され、3月末に舗装を終えました。この工事は防衛施設周辺障害防止事業として、大幅な国の補助を受けています。同線は、村田町住宅北側の国道34号線を起点とし、平田町、肥前麓駅前で、県道鳥栖川久保～佐賀線に連絡する延長約1,600mの道路です。

34号線と県道を直結する道路ですから、自動車の通行も多いのですが有効幅員わずか5.5m、しかもカーブの多い道でした。そのうえ昭和31年、沿線の村田町に陸上自衛隊鳥栖燃料支処が設置されてから、自衛隊関係の大型車に加わり、通行人は危険にさらされていました。このようなことから、1,267mが防衛施設周辺障害防止事業に認定され、43年度と44年度で改良舗装することになったものです。

まず43年度は、起点から約788mを幅員6.5mに広げて舗装しましたが、事業費は664万7,000円。このうち537万7,000円は国の補助となっています。さらに44年度は549万1,000円(うち439万2,000円補助)で残りを改良する予定です。43年度の施工者は宮富建設と原口組でした。

門戸口一野添線も

宿町の人々が要望していた、宿町と中央通りを結ぶ市道、門戸口～野添線の改良工事がこのほど完了しました。延長約400m、幅員6.5mで、42年度に用地買収、43年度に永家組が施工しました。総事業費は約445万円。

4月から手形交換所を設置

鳥栖金融協会は、信用取引の純化をはかるため、4月1日から本町一丁目佐賀銀行鳥栖支店内に、手形交換所を設置しました。加盟の金融機関は佐賀銀行、福岡銀行、佐賀相互銀行、西日本相互銀行の各鳥栖支店と鳥栖信用組合です。交換制度のあらまは次のようになっています。

- ① 預けられた他行の小切手、手形は、入金日の翌々営業日の11時以降にその決済が確定しますので、確定後は支払資金として使用できることとなります。
- ② 10月1日からは、不渡手形を出すと、交換規則により2年間は銀行と取引ができなくなります。

**固定資産税第1期と
軽自動車税の納期は
4月30日です**



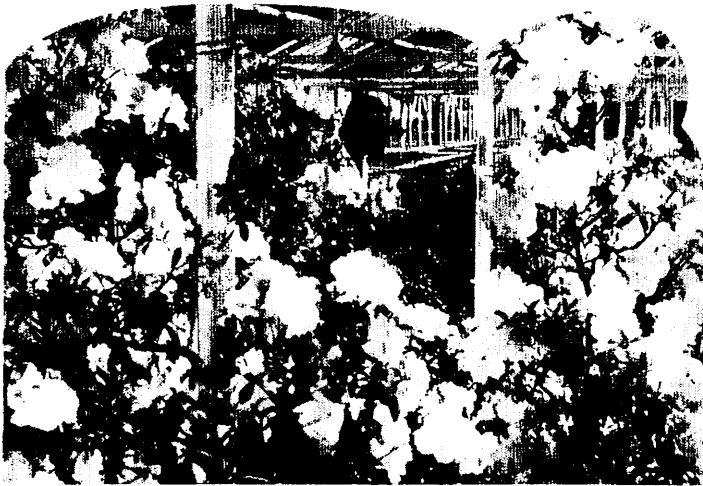

あでやかに アザレア咲く

村田町、野口寅雄さん(67歳)の温室は、いまアザレア(西洋つつじ)が満開。白、ピンク、赤、赤むらさき、しほりなどの花があでやかさをきそっています。野口さんは、50年来、アザレアの品種改良に取り組み、花卉が厚くて大輪の、本場新潟をしのぐほどの花をつくり出しました。この道では日本でも指折りのかたです。

2むねの温室には106種、約3万本がぎっしり。50年以上の古木も20鉢ほどあります。市花卉組合の若手の指導にも力を入れており、鳥栖をアザレアの特産地にしたいといっています。写真は野口さんとアザレア

保険証、4月から更新 きりかえないと使えません

国民健康保険証は、4月1日から新しくなりました。市では3月中に各町公民館などで、新旧保険証の切替えを行ないましたが、まだ切替えをしてないかたが、多数いらっしゃいます。いざ医者へかかるといとき、古い保険証は使えませんから早く切替えてください。古い保険証をもって、市役所市民課国民健康保険係へおいでくだされば結構です。旧保険証のときと、家族に異動がある世帯は、印鑑もお持ちください。

徳測時計店(土井町) ☆佳作賞
みや洋品店(大正町)、飯富時計店(同)、エルム洋装店(本通町一丁目)、(株)フジャ服地店(本町一丁目)

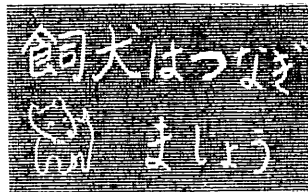

けい光灯の寿命 けい光灯は7,000~8,000時間使用すると、光量が60%までに減ります。ランプが切れるまで使うと、明るさは落ちたうえ、電気はあたりまえに消費しますのでたいへん不経済です。管の端に黒い部分ができたらず取りかえましょう。

九州電力鳥栖業所

商店の照明コンクール

照明は商店の魅力をつくる大切な要素です。ことしも市、商工会議所、九州電力共催で、市内の商店照明コンクールが行なわれました。3月19日予備審査、3月25日本審査の結果、次の店が入賞しました。参加は21店でした。

☆市長賞 ポギー(本町一丁目)
☆商工会議所会頭賞 (合)綿万ふとん店(東町一丁目) ☆九州電力鳥栖営業所長賞 井上スポーツ店(本町一丁目) ☆照明業会佐賀支部長賞

税務署
だより

確定申告後の修正申告と更正請求

修正申告 確定申告をしたあとで申告もれの所得に気付いた場合などは修正申告することができます

①先の申告書に記載した申告納税額や納める税金に不足があるとき

②申告納税額や納める税金が新たに生じたとき

③還付される税金が過大であるとき

④純損失の金額が過大であるとき

更正の請求 確定申告をしたあとで、所得金額や税額の計算違いに気付いた場合などは、確定申告期限から2カ月以内に更正の請求ができます。

①先の申告書に記載した申告納税額や納める税金が過大であるとき

②還付される税金が過少であるとき

③純損失などの金額が過少であるとき

鳥栖税務署

電報電話局の新築始まる

鳥栖電報電話局の新築工事が、元町字川原に始まりました。建設地は都市計画街路鳥栖駅～桑ノ木添線を間に、鳥栖工業高校と向かい合ったところで、建物は来年2月末完成の予定です。約5,720平方メートルの敷地に、鉄筋コンクリート2階、一部3階建の局舎と、鉄骨平家の付属建物が建てられますが、局舎は将来4階に増築の予定です。

局舎は建面積約860平方メートル、延面積約1,765平方メートル、付属建物は約170平方メートルの広さで、建築費は約9,630万円。松尾建設の施工です。現在の電報電話局は都市計画による道路拡幅にかかりますので移転することになったもので、新局舎での業務開始は45年10月ごろになりそうです。

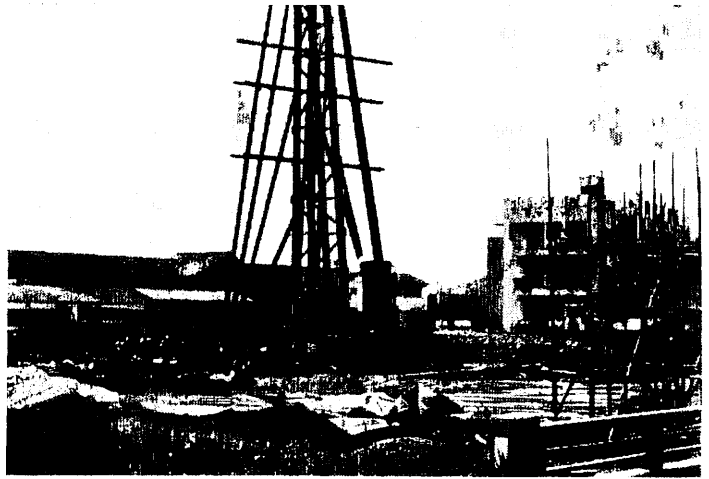

基礎ぐい打ちのため、高さ約25メートルのやぐらが組まれた電報電話局の建設現場

職場の慰安旅行はもう決まりましたか。旅行の楽しみは、自分たちでプランをたてて話し合うことにあるのですが、そんなとき、行先や行程などにくわしい人がいたらなあ、と思ったことはありませんか。その役目をするのが鳥栖駅の「旅の相談員」です。お気軽にご連絡ください。

グループ旅行は25名以上になりますと団体割引があります。(電話2279番、2020番)

久大線をスピードアップ

久大線の旅もぐーんとスピードアップされました。3月25日から次のとおり客車6本がディーゼル化さ



とす駅だより

れ、鳥栖、大分間で45分も短縮されました。

- 1 鳥栖・大分間1往復(上りは大分・久留米間)
- 2 鳥栖・由布院間1往復(下りは久留米・由布院間)
- 3 大分・日田・久留米間(上り片道1本)
- 4 豊後森・日田間(上り片道1本)

特急、寝台券の予約お早目に

特急券、寝台券はふつう、列車出発の1週間前から発売しますが、鳥栖駅では早目の予約を承っております。旅行を思いいたら、すぐ電話2020番または2279番にダイヤルしてください。

南国情緒をたっぷり

南日本観光団 鹿児島からさらに南へ、亜熱帯地帯に位する奄美群島南国情緒豊かな島の楽園にお出かけになりませんか。特急と船と航空機で経費は2万7,000円、すばらしい旅が楽しめます。

出発4月27日 帰着4月30日

寄 付

ありがとうございました

香典返し

- 育英資金へ■神辺町成富末子さん
- 福祉資金へ■本町一丁目岩橋礼財さん(妻マサエさん死亡のため)
- 老人福祉センターへ■桜町中ノ原義雄さん(妻ナミさん死亡のため)

- 下野町龍正典さん(父健一さん)
- 曾根崎町轟光次さん(母牛島エトさん)
- 本町大島治さん(母シカさん)
- 蔵上町三橋弥市さん(妻ツヤさん)

- 社会福祉協議会へ■土井町藤田茂さん(母ミエさん死亡のため)
- 今町久保成孝さん(母ミ子さん)
- 桜町権藤卯一郎さん(母ミツさん)
- 秋葉町井上正人さん(父九一郎さ

- ん)■平田町高田良美さん(二男康行さん)
- 村田町光安昇さん(母トヨさん)
- 牛原町大嶋実さん(父弥左エ門さん)
- 古賀町原忠雄さん(父耕三郎さん)
- 山浦町小野美信子さん(夫整さん)

一般寄付

- 白鳩園へ■雲梯(2万5,000円相当)
- …白鳩園後援会(秦忠治会長)