

再選にあたって

鳥栖市長 安原 謙 市



4月6日の改選に当たり、市民の皆さんの理解とご支援を賜わり、今後4カ年間市長の重責をになうこととなりました。私は過去4カ年間『市民のための市政』ということを経験としてまいりました。具体的には、財政の確立を計画的に推進しつつ、市民の皆さんの不便を除き、不安をなくし、希望の持てる都市づくりと教育の振興、社会福祉の増進、産業の振興に精進してまいりました。しかもかぎりなく発展して行く鳥栖市には、市民生活を守るためになさなければならぬ事業や工事が山積しております。

私は今後の4カ年にはこうした仕事をひとつひとつ解決して行かねば、市民の生活と幸福は守れないと思います。選挙運動中にも市民にお約束いたしましたように、五つの目標を設定して、今後の市政の基本的な方針としたいと思います。それは

第一に社会福祉の増進、とくに児童と老人の福祉の実現をはかる

第二に教育の振興と文化の向上をはかる

第三に産業基盤を整備し、農業と商工業の均衡のとれた進展をはかる

第四に都市開発事業を推進して、明るい公害のない都市をつくる

第五に市民へのサービスを向上し、不平と不満のない市政を打ち立てる

これら五つの目標達成のために、当分の間は職員の出欠不補充を続行して、人件費の増加に対処するとともに、不要不急な経費を徹底的に節減し、能率的、計画的な事務の執行をはかります。また新たな財源の確保につとめて、予算の効率を高めたいと存じます。

とくに産業基盤の整備については、国において計画され、いよいよ実施の段階にある縦貫道、横断道また、久留米～鳥栖～筑紫野～福岡間のバイパスの建設が進められ、縦貫道と相前後して完成する見通しははっきりしてきましたので、市自

体が実施しなければならぬ付帯的な整備事業は急を要するものがたくさん出てまいりました。

教育問題については、市内の小学校の施設がほとんど老朽化している今日、これらの改築は急を要します。あるいは第三小学校の新設、中学校の統合など施設面の事業だけでも枚挙にいとまありません。また従来、文化不毛の地と酷評されております文化的な施設の整備も急を要します。これに伴う文化活動を盛り上げて行く施策が絶対に必要であります。

市民へのサービス向上については、直接的なサービスはもちろん、市民が清遊できるような「いい場所」を提供することです。現在市内にはそういう場所は皆無で、家族そろって楽しくくつろげるような施設や場所が必要です。今後は、快適な生活をして行くには、なくてはならぬものと考えられます。何もかも一度にすることは、今日の市財政ではなかなか困難ですが、計画的にやればやれぬことはないと確信します。鳥栖市の発展とともに市民の生活も充実してこそ、市の発展が市民全部から喜ばれるものと信じます。

私はこの2期目の任期中に、以上述べましたことを着実に軌道に乗せて行く所存であります。過去4カ年がその地ならしの段階であって、今後その地ならしの上に基礎工事をして建築に取りかかる仕事を強力におすすめていく覚悟であります。しかしながら、ただひとつ条件があるとすれば、それは市民の皆さまのご協力であります。今日の市の行政は大小を問わず、市民の理解と協力がなければ何ひとつ実現できません。

なにとぞ市民のかたがたのご協力をくれぐれもお願いして止みません。

就任のごあいさつ

助 役 原 忠 実

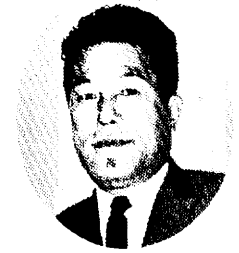

4月26日の臨時市議会において、助役再任のご承認を頂きました。

安原市長は、就任以来ただ一筋に健全財政の確立と、市発展のための画期的事業の推進に鋭意努力して参られたのでありますが、これからは今まで以上に、ぜひ処理、解決をしなければならない難問題、大事業が累積しているのでございます。いずれも市民各位のご理解ご協力を頂かねばならない内容ばかりでございます。

不肖私至らない者でございますが、助役としての重責をはずかしめないよう、私なりに駄馬にむち打って努力いたさねばならないと、決意を新たにいたしております。なにとぞ皆様の今まで以上のご指導ご支援を懇願申し上げまして再任のごあいさつにかえさせて頂きます。

近年、生活水準の向上と教育の重要性の理解に伴い、教育に対する関心は著しく高まっています。

おもうに、児童、生徒が喜んで登校し、すくすくと伸びていくことは、教育の念願であります。

このためには、よい教師があり、教育環境がよく整備されることが必要であります。

従って教育にたずさわる教師は、常に機会をとらえ、研さんに励み、教育者としての資質の向上につとめ他方、教育施設や設備の充実を図っていくことにより、児童、生徒の持つ可能性を、いっそう発揮させ、社会の要求する英知を持った、豊かな人間の育成を目ざして進みたい考えであります。

現在、市教育委員会としても、鳥栖西中学校の新築、老朽校舎の改築、過密過疎対策、県体育大会等、

幾多の課題が内在しているわけですが、本年度、学校教育の努力事項として、次の5項目を掲げていきます。

ますが、今後もその強化につとめ青少年の健全育成につとめたい。

4. 安全教育の徹底

交通安全対策を確立し、その教育を徹底させ、無事故を期することはもちろん、校内での負傷事故の防止につとめたい。

5. 道徳教育、情操教育の充実

よい人格の根ざしているところは道徳心であり、うるおいのある人生は情操にあります。善を善とし、美を美として受け入れることのできる心情は、この時代につちかわれるので、あらゆる機会をと

おし、その充実につとめたい。以上のことを具体化し、画一的でなく、地域の特異性を生かしながら、理解と協力の体制のもと、特色ある創造的な学校経営に向かって、この1か年を運営されるよう、学校長に要請しております。

(教育長 佐藤健三)

教育の努力目標

1. 指導力の向上

研究会等も盛んでありますが、学校独自の研究や個人研修をより活発に組み入れ、指導力の向上を図り実力ある教師になってほしい。

2. 能力、適性に即した教育

十人十色であるので、確実な個々の能力適性の資料に基づき、それに応ずる教育を行なうことは、現代の教育の方向であります。

3. 生徒指導の強化

自主性、自発性のかん養並びに望ましい人間関係の助長が、近年意欲的に各学校で行なわれてきてい

おしらせ

古賀信利 鳥栖北小学校長へ
長 忠生 基里小学校長へ
水田良吉 市指導主事に
天野 徹 市指導主事に

写真集 鳥栖の15年をプレゼントに

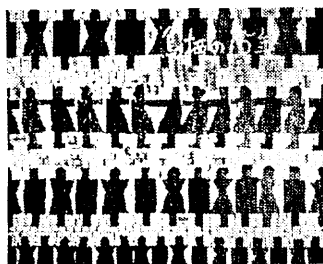

鳥栖をはなれていらっしゃる家族のかたや親せき、知人にあなかも「鳥栖の15年」をプレゼントなさいませんか 伸びゆく郷土の姿は、たいへん喜ばれています 郵便料は1冊75円、おもとめは油屋書店、福山書店、市役所総務課へ 1冊300円です。

市民の動き (4月1日現在)

人 口			世帯数
総数	男	女	
- 116	- 94	- 22	+ 36
47,137	22,538	24,599	10,998

上段は前月との比較

救急車出動5日に2回の割

とし1月25日活動を始めた救急隊は、1月29日の初出動を皮切りに4月27日までで39回出動しました。およそ5日に2回の割になります。出動回数を原因別にみると、交通事故17、急病13、一般負傷4、労働災害、火災、運動競技各1、その他2となっています。中でも交通事故の

17回のうち7回は4月にはいつてから出動したものです。これから交通事故がふえなければよいがと救急隊は心配しています。



暇をみては訓練に励む救急隊員

市長選の投票率56.35%

4月6日に行なわれた市長選挙の投票率は、56.35%と、ようやく半分を上回る成績でした。昨年7月7日の参議院議員選挙が76.51%、そのほかの選挙でも70%を下る投票率はありませんでした。市民としてせっかく市政に参加できる機会をみずから放棄してしまつては、よい政治を望む権利の主張もなにもあったものではありません。真面目なあなた

の意志をまず一票で表わしたいものです。

図書館の利用 学生が9割

昨年4月末に開館した市立図書館はおよそ1年たったとし3月末までに3,379人(男2,199、女1,180)の入館者がありました。入館者数を月ごとにみると、夏休みの8月が最高で721人、7月が453人、3月が369人

の順になっています。年齢は最年少5歳、最高75歳。職業別では学生がいちばん多く、9割強の3,096人に上っており、次いで会社員113人、無職85人、公務員48人、その他37人となっています。

発足時約3,500冊の蔵書数も、新規購入や市民の寄贈などで約4,500冊にふえ、今年度も50万円の予算で購入することになっています。

<開館時間>

午前9時から午後4時半まで。土曜は12時まで。

<定期休館>

- ◎国民の祝日および毎週日曜日
 - ◎館内整理のため毎月末日
 - ◎虫干し期(秋に10日間)
 - ◎年始(1月2日~3日)
 - ◎年末(12月28日~31日)
- (館外貸し出しはしていません)

こどものよろず相談承り

市福祉事務所内の家庭児童相談室では、次のような相談を受けております。秘密は守りますし、無料ですから気軽にご相談ください。

- *お子さんの教育について
- *知恵おくれのお子さんのこと
- *からだの不自由なお子さんのこと
- *悪い行ないにはしているお子さんのこと
- *性格に心配なところのあるお子さん
- *そのほか、お子さんのことでお困りの問題は何でもご相談ください

市長選挙の投票状況

投票所	選挙人名簿登録数	当日有権者数	投票者数()内は不在者	投票率
鳥栖歯科衛生士学院	4,761人	4,557人	2,342人(33)	51.39%
鳥栖園	1,596	1,527	767(9)	50.23
東町公民館	2,011	1,910	1,013(17)	53.04
鳥栖小体育館	2,793	2,654	1,641(28)	61.83
高田公民館	608	600	458(8)	76.33
田代地区公民館	3,385	3,286	1,757(24)	53.47
神辺公民館	1,347	1,321	769(11)	58.21
河内小学校	118	115	87(0)	75.62
基里小講堂	2,529	2,422	1,258(22)	51.94
酒井西公民館	663	653	462(6)	70.75
姫方戒円寺	1,298	1,270	706(3)	55.59
蔵上公民館	2,768	2,677	1,457(21)	54.43
麓地区公民館	1,214	1,177	751(18)	63.81
平田公民館	944	923	615(10)	66.63
江島公民館	464	457	335(3)	73.30
西中南校舎講堂	1,968	1,908	992(13)	51.99
下野公民館	735	719	468(1)	65.09
男	13,533	13,022	7,278(156)	55.89
女	15,669	15,154	8,600(71)	56.75
計	29,202	28,176	15,878(227)	56.35

日本住血吸虫

これからが活動期

まだいる「宮入貝」

日本住血吸虫の幼虫セルカリアが中間宿主、宮入貝から抜け出し、水中を泳ぎ回る季節になりました。宮入貝は、昭和32年来のPCPやセビン剤などの散布または水路のコンクリート化などでだいぶ減っています。しかし、昨年10月鳥栖保健所が鳥栖市、北茂安町、三根町などで地元の人たち延べ1,000人の協力をうけて宮入貝を採取したところ、市内では真木町、薬師川の鹿児島本線鉄橋東側の沼、幸津町一本杉の同本線線路敷地内、轟木町、し尿処理場下の安良川川口、水屋町の宝満川右岸、三島町の下ノ長のクリークなどで見つかりました。宮入貝はまだ絶滅するまでに至っていないのです。

卵1個から3,000の幼虫

宮入貝退治が重要なことは、日住病の感染経路をたどるとよくわかります。日本住血吸虫は、人その他のほ乳動物に寄生しています。その卵は糞便に混じって体外に出ると水中でふ化し、中間宿主の宮入貝にもぐり込みます。そこで分裂成長の結果、1個の卵だったものが、およそ3,000匹のセルカリアになります。実に恐るべき繁殖力です。



このセルカリアが、水温15度以上になると宮入貝から抜け出し、人やほ乳動物のひふから侵入します。侵入したセルカリアは、血液およびりんぱ液の流れによって肺や心臓、肝臓を通り、最後に腸の血管にとどまって成虫となり、毎日血を吸い無数の卵を生み続けるのです。

鹿児島本線から南は危険

水温15度が、ちょうど4月ごろにあたり、このころから10月ごろまでがもっとも感染しやすい時期なのです。市内で危険な地域は鹿児島本線から南部、とくに新宝満川や筑後川流域です。やがて始まる田植えや、除草のときはくれぐれもご注意ください。また子どもたちの水泳は必ずプールでさせ、魚とり、魚つりは止めさせましょう。ある町で集団で魚とりに行ったところ、一時に6、7人が発病したこともあります。

まずひふにカブレ

セルカリアがはいったところは、ひふに直径2ミリ～5ミリの赤いかぶれができ、たまらなくかゆくなりますが、肥料か土にかぶれたものと感違いされ放置されがちです。そのうちに症状が進み、3～4週間たつと体がだるく、食欲がなくなり、午後38度～40度も熱が出たりします。

前号の訂正とおわび

8ページ「電報電話局の新築始まる」中、現在の電報電話局は都市計画による道路拡幅にかかり移転する



セビン剤散布 4月18日下野町と水屋町の人々は、新宝満川と宝満川の洪水敷に、宮入貝殺用のためのセビン剤を散布しました。同じ殺用の薬剤PCPは薬液が直接貝がらにかかると死ぬ薬ですが、セビン剤は、これがかかった草を宮入貝が食べると死ぬというものです。PCPは魚も殺しますから、それを避けるために、場所により効きめのゆるやかなセビン剤を使います。

早く発見し治療を

このようなことにならないうちに早く病気を発見して治療することが大事です。このため鳥栖保健所では毎年、宮入貝生息地の人々の検診をしています。しかしシスト反応検査を受ける人が全体の約6割、そのうちの陽性の人で検便を受ける人が4割と、受診率は低調です。検便は3日も続けなくてはならないことが、受診率の低い一因でしょうが、健康にはかえられません。

ことは、本町、古野町、元町、本島柄町、原古賀町、蔵上町、宿町、原町、姫方町で、7月～8月に行なわれる予定です。必ず受診してください。

とありましたが、新局舎は現在の電報電話局で收容しきれない回線を受持つために、元町分局として増築されるものです。訂正しおわびします

日本脳炎の予防注射をぜひ

蚊の撲滅も合わせて…

ことしも日本脳炎が発生する季節になりました。これは蚊によって伝染するたいへん死亡率の高い病気で、症状はまず急に39度から40度の熱が出る、やがて意識を失い、ケイレンを起こす、この状態が続いて3割以上がそのまま死んでしまいます。しかもこの病気にかかるのは10歳以下の子どもが7割といえます。

昨年は鳥栖で1名の患者が出て死亡しました。蚊の撲滅と合わせて予防注射をぜひ受けるようおすすめします。市で別表の日どりで実施しますが、この予防注射は、体内に免疫ができるのに約1カ月かかります。日脳の流行期になってから接種しても、十分な効果が期待できませんので、必ず期間中に接種してください。期日以外の申し込みは受けつけませんのでご了承ください。

▲注射料金 1人1回につき 160円

▲接種回数 ことし初めて注射する

人は2回、昨年中に2回受けた人はことし1回注射してください。

▲料金免除 生活保護世帯および前年度の市民税額が均等割以下、または非課税世帯は料金はかかりません。会場受付で申し出てください。

日脳予防注射の日どり

会場	日程	1回	2回	町名
田代公民館	5月19日	5月26日	5月26日	田代昌町、田代上町、田代新町、田代外町、田代外町住宅、田代大官町、田代本町、永吉町、今町、柚比町
神辺町公民館	5月20日	5月27日	5月27日	神辺町、萱方町、古賀町、河内町
基里公民館	5月21日	5月28日	5月28日	基里全地区(高田町、安楽寺町を含む)
麓公民館	6月2日	6月9日	6月9日	麓地区(宿町を除く)
旭公民館	6月3日	6月10日	6月10日	旭地区
東町公民館	6月4日	6月11日	6月11日	藤木町、東町、本通町、京町、鉄道宿舎
鳥栖小学校	6月5日	6月12日	6月12日	藤木町、元町、秋葉町、真木町、今泉町
中央公民館	6月6日	6月13日	6月13日	本町、中央区、布津原町、事業団宿舎宿町、本鳥栖町、専売社宅

追加

中央公民館	6月20日	全地区
-------	-------	-----

市街地でただひとつの公園、中央公園で、ベンチの板がはがされたり、木の枝を折られたりして困っています。

中央公園は38年、国から都市公園の認定を受けて以来、市が約650万円(このうち130万円は国の補助)をかけて整地し、水路や道をつけ、池のまわりにさくを作り、木を植えるなど整備してきました。子どもの遊び場にはブランコ、すべり台など8種類の遊具もそろい、遊び場の少ない子どもたちに喜ばれています。

一方、市の老人クラブ連合会や鳥栖高校の生徒などが月に1回~2回、公園の清掃を続けるほか、すぐ近くの大正町に住む岩橋よし子さん(43歳)は園内の便所そうじまでしています。ところがこのような善意の人々の奉仕とは反対に、たちの悪い

たずらが後を絶ちません。

匿名で寄贈されたバラ苗を植えること10日もしないうちに引き抜かれるし、遊具のひとつ、遊動角木の鉄パイプは5回もへし折られ、そのたび

をだいにじにしましょう、と呼びかけていますが、まだこんな実情です。もし子どもたちが木の枝を折ったり、便所の屋根に上ったり、あぶない遊びをしていたら、つちの子、よその子の区別なくたしなめたいものです。また、公園入口にあき缶、あきびんなどを捨てないようにしてください。

園内の駐車はもちろんできませんが、小原池が防火用水になっているため、公園入口にさくを作ることもできませんでした。

こんど消防署と話し合って、消防車の出はいいにはかぎで開けるような鉄さくを設けますので、一般の自動車が駐車することはなく、安心して遊べます。

みんなの公園を1人1人が大切に守って行きたいものです。

荒らされる中央公園

みんなで大事に守ろう

に作りかえています。このパイプは鉄製ですから、何か道具を使わないことにはこわれるはずがありません。また板がはがされたベンチは、前に置いていたのが池に投げ込まれたりしたので、鳥栖駅から寄贈していただいたベンチなのです。この冬、老人クラブで植樹したばかりの10本の桜のうち9本までがこれまた、そえ木から上をぽっきり折られてしまいました。

市はたびたび市報などで、公園

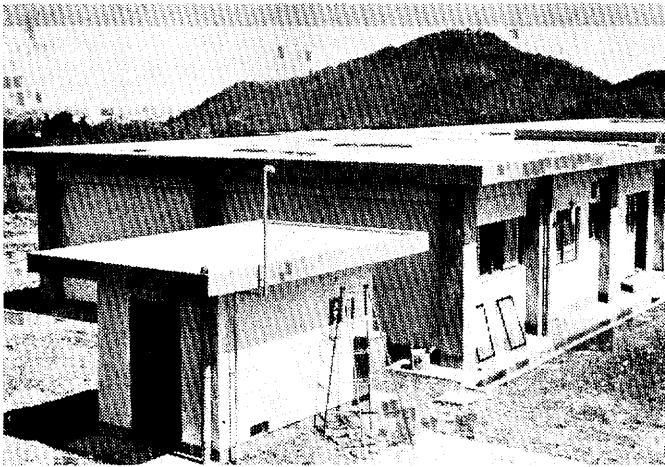

第1期工事を終えた「真心の園」

真心の園近く開園

秋葉町一丁目の中川原寿恵子さん(47歳)が平田町の丘に建設していた特別養護老人ホーム「真心の園」は4月中旬に第1期工事を完成しました。工費約5,000万円のうち3,300万円は国と県の補助、残額を中川原さんが私財を投じたものです。同ホームは身よりがなくからだの不自由な老人50人を収容する施設で、県内では佐賀郡大和町の「ロザリオの園」について2番目。初代園長中川原さんほか職員20人で5月にスタートします。

約1万1,300平方メートルの敷地に延べ面積約990平方メートルの鉄骨コンクリート平家建ての建物で、周囲の眺めもよく、不幸な老人たちのいこいの場としては最適なところでは。

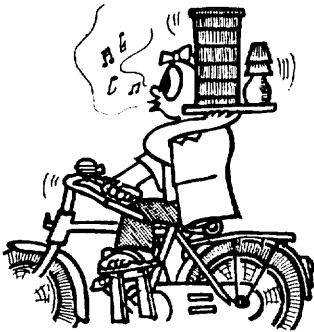

二輪車のかささし運転は、操作も不安定になったり、見とおしが悪くなったり、右左折の合図ができないなどのことから、これまでもいろいろな事故が起きていました。また出前さんや大工さんなどが片手に物を持って運転するのは、とっさの場合確実な運転操作ができず、たいへん危険なので禁止されました。

これで、バイクや自動二輪車はもちろん、自転車などの二輪車による物もち運転は全面的に禁止されたわけです。

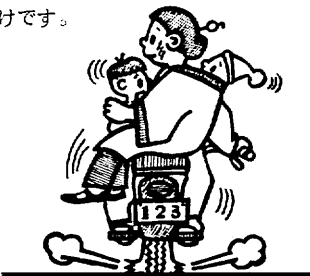

自転車の片手運転 禁止 バイクの横乗りなど

道路交通法施行細則の一部が改正され、4月1日から自転車のかささし乗りやバイクの横寄せ運転、げたばき運転などが禁止されました。



バイクや自動二輪車などの後の座席に、横向きに同乗している女性の姿がよく見られました。これは車が急に曲がったり、車輪が路面のくぼみにはまったり、あるいは急停車したときなど、そのショックで振り落とされる危険性があります。

このため、同乗者を横乗り、させることを禁止したのです。この規定は同乗者に課せられたものではなく、運転者に課せられたものです。

自動車を運転するさい、げたやスリッパなどでは、ブレーキやクラッチなどの操作に支障があり、事故の原因になります。これらのはきものは、足にびびったりそわなったり弾力性に欠けたりしますので運転できないことになったのです。ここにいうげた、スリッパは、運転を妨げるおそれのあるはきもの例であって、サンダルやかかとの高いはきものなども禁止されています。



去る4月23日、川崎市で高校1年生加賀美洋君(15)が、全身47カ所を刺されたうえ首を切り落とされて殺されるという事件が起きました。川崎、高津両警察署で同級生のAを調べた結果、かねて持っていたジャックナイフで殺したと自供しました。Aは明るい性格で成績は中程度、父親は会社重役で4人暮らしの堅実な家庭ということです。おそらく両親はAがこのような残虐な罪を犯すとは夢にも思っていなかったでしょう。

鳥栖署で昨年中補導した少年は、強盗、婦女暴行など4名、暴行傷害など30名、盗犯45名、風俗犯2名、

**非行につながる
うちの子に限って、**

知能犯2名、その他94名、計177名にも及んでおり、盗犯はやや減ってはありますが、強盗傷害などの凶悪粗暴犯は増加の傾向にあります。

非行少年の家庭は中流が多く、家庭を訪問しますと「うちの子に限って」とよく耳にしますが、このような事件がたびたび起っているのが実情です。

最近、主婦の職場進出が目立って

おりますが、少年の育成の面から見ますと、家庭の機能が低下しているということが出来ます。これを補うために、ぜひ一家だんらんのひとつときをつくり、親子陸まじい話し合いの中に、子どもの考えや動きに注意し、子どもを健全に育てましょう。また警察では、各区に少年補導員を委嘱しておりますが、少年補導員は、個人の秘密を守りながら警察とよく連絡をとり、少年相談、少年補導、環境の浄化に積極的に活動しています。

もし非行のきざしが見えたら、ためらうことなく少年補導員に相談してください。(Y)

鳥栖地区少年補導員会

寄 付

ありがとうございました
香典返し

育英資金へ■幸津町増田クマさん(夫卯吉さん死亡のため) ■森木町木許秀子さん(夫正人さん)

福祉資金へ■安楽寺町有馬謹司さん(父謙策さん) ■酒井西町福田光行さん(父鹿造さん) ■豊方町新村俊雄さん(妻マサオさん) ■秋葉町

奥野キノさん(夫外八さん)

老人福祉センターへ■森木町桑原孝義さん(母ナカさん) ■藤木町林二郎さん(父良吉さん)

社会福祉協議会へ■大正町橋本サトさん(夫五四郎さん) ■田代外町池尻熊蔵さん(母ムツさん) ■田代大官町三原ヌイさん(夫勝次郎さん) ■東町福山日郎さん(母チヨさん) ■姫方町天本正敏さん(父喜三郎さん) ■儀徳町横尾五男さん(養母シ

ナさん) ■藤木町松隈ハギエさん(夫藤六さん) ■藤木町林二郎さん(夫良吉さん) ■本町岡シツ子さん(夫善六さん) ■永吉町緒方文七さん(妻ヨシさん)

下野園へ■下野町久富三男さん(四男辰也さん)

一般寄付

■立体動画紙しばい(3,000円相当) ... 館田町横枕貫治さんから小鳩園へ

老人センターで無料健康相談

毎月第2、第4木曜日、午後2時から、古野町老人福祉センター内で老人の健康相談を行なっています。相談医は橋本医師。無料ですからどうぞご利用ください。

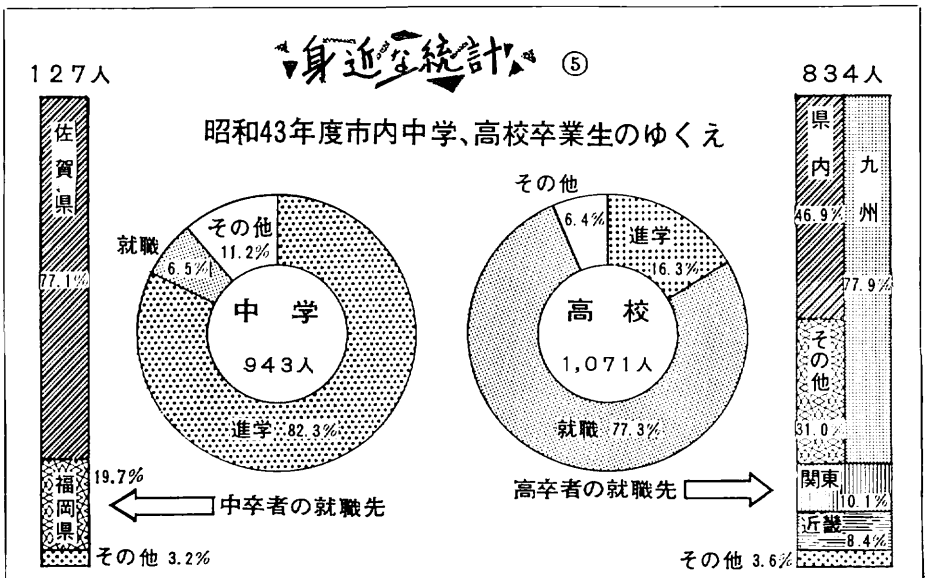

※ あなたも日本赤十字社員に 年に最低100円で世界平和と人類の福祉に貢献できます。ただ今区長さんを通じて募集中

市役所の人事異動 (5月1日付)

▼福祉事務所長—松枝善光(市民課長) ▼選管事務局長—楠田猛(福祉事務所長) ▼教委事務局次長—西村三男(総務課付) ▼商工課長—今村春次(商工課長心得) ▼市民課長—古沢義之(消防本部次長兼総務係長) ▼商工課長代理—佐藤和七(総務課係長待遇) ▼消防本部次長兼警防係長—高尾多羅美(同警防係長) ▼水道課長補佐—原和夫(同工務係長) ▼総務課公係長—松尾喜造(採石場

長) ▼市民税係長—成瀬昭六(税務課庶務係長) ▼税務課庶務係長—池田福見(教委学校教育係長) ▼国民年金係長—長定喜(教委社会教育係長) ▼採石場長—森永重雄(建設課付係長) ▼福祉事務所庶務係長—久保敏明(市民税係長) ▼議会事務局庶務係長—牛島文喜(国民年金係長) ▼教委社会教育係長—藤山豊樹(水道課業務係長) ▼教委学校教育係長—青山劍三(福祉事務所庶務係長)

▼消防本部総務係長—久保田繁(徴収係) ▼総務課付係長待遇—飯盛子次郎(議会事務局庶務係長) ▼市民課付係長待遇—徳永忠芳(選管事務局長代理)

九州ゴム加工が操業

村田町岩井手に九州ゴム加工株式会社(本社・東京)鳥栖工場が完成し、4月21日から操業を始めた。1期工事では約8,600平方メートルの敷地に鉄骨スレート1部2階建、延べ面積1,400平方メートルの工場1むねが建設され、従業員は香月正工場長はじめ28人。同工場は久留米市内のゴム3社と、福岡ゴム工業会所属の中小ゴム製品メーカー28社に原料の強化ゴムを供給するもので、日本合成ゴムと旭化成工業が合同で設立した。



列車時刻を一部改正

4月25日から列車時刻が一部改正されました。特急、寝台券の予約は電話1本で結構です。電話2020か2279へどうぞ。

関西・関東方面

長崎・佐世保方面

鹿児島方面

列車	鳥栖	行先	列車	鳥栖	行先	列車	鳥栖	行先	列車	鳥栖	行先
玄海	(7:19)	名古屋	つくし3分	19:13	新大阪	◆ながさき	4:14	長崎	◆かいもん3号	0:36	西鹿児島
特急はと	(8:15)	新大阪	あそ	18:50	名古屋	穂あつ1号	4:48	佐世保	しろやま	2:53	〃
◆つくし1号	(9:00)	〃	天草	19:30	京都	◆西海1号	6:10	〃	穂あつ1号	4:41	〃
特急つばめ	(9:15)	名古屋	◆ながさき	19:36	東京	穂あつ2号	7:43	〃	◆桜島	6:31	〃
◆はと2号	(10:15)	新大阪	西海1号	19:46	大阪	西海2号	7:50	〃	穂あつ2号	7:36	〃
つくし2号	(12:15)	大阪	特急月光	(20:15)	新大阪	いなぎ1号	8:07	〃	火の山1号	7:53	別府
特急かもめ	12:16	京都	きりしま	20:18	東京	特急さくら	9:44	〃	特急有明	8:30	西鹿児島
特急なほ	(13:51)	大阪	穂あつ1号	20:39	新大阪	雲仙2号	10:24	〃	ぎんなん	8:36	熊本
しらぬい	13:48	岡山	◆西海2号	21:12	大阪	特急はやぶさ	11:10	〃	えびの2号	8:47	西鹿児島
穂あつ1号	(14:50)	東京	特急明風	(23:17)	新大阪	いなぎ2号	11:28	〃	大津	9:02	熊本
穂あつ2号	(17:00)	〃	特急月光2号	(23:55)	〃	いなぎ3号	12:31	〃	ま	10:26	〃
特急はやぶさ	17:14	〃	穂あつき2号	0:35	〃	出島	14:06	〃	特急はやぶさ	11:03	西鹿児島
特急みずほ	(18:05)	〃	しろやま	2:40	大阪	いなぎ5号	16:14	〃	ひまわり	12:38	別府
特急金鳳	(18:50)	名古屋				特急かもめ	17:56	〃	かいもん1号	13:30	山川
特急さくら	18:28	東京				いなぎ6号	19:14	〃	えびの3号	14:11	宮崎
◆は季節列車	カッコ内は	博多発時刻						〃	くまがわ	15:06	人吉
								〃	フェニックス	15:22	西鹿児島
								〃	しらぬい	15:49	熊本
								〃	ぎんなん2号	18:00	〃
								〃	さんべ2号	19:08	〃
								〃	かいもん2号	23:57	西鹿児島

印鑑登録手帳用の写真を

3枚100円で

市役所の印鑑登録窓口にあるサービス券を持って銀影堂現像所においでください。市価300円のところ100円で3枚の写真が撮れます。

古野町 銀影堂現像所
八坂神社前

保健所

現像所

八坂神社

祭禮 師付一式

鳥栖葬儀社

成富商店

秋葉町一丁目(電2588番)