

とす市報 2

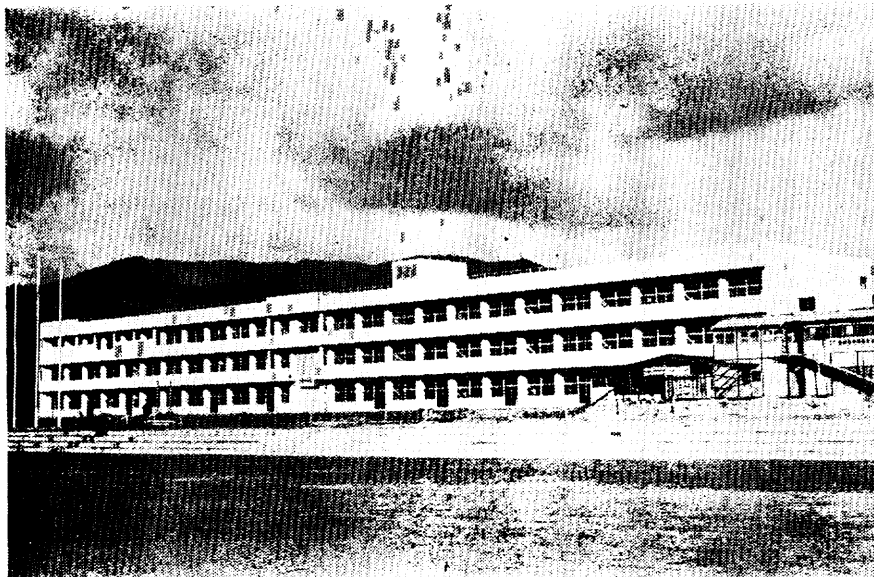

火の守りは引受けた、と力づくよく五色放水（1月11日消防出ぞめ式）

鳥栖西中学校の校舎ができました。普通教室18室と特別教室11室

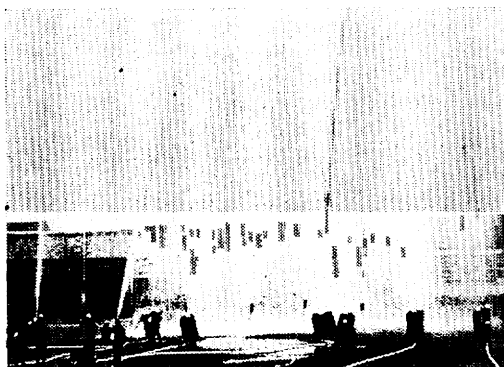

市長選 投票率80.99%

1月25日の市長選挙の投票数は、24725（男11348、女13377）、投票率は80.99%（男80.01、女81.85）でした。無効票が77、持ち帰り3。当日有権者数は30527人（男14183、女16344）

<得票数>原 忠実氏(無) 10234
村上 義光氏(社) 7391
橋本 八男氏(無) 6414
江口子午三氏(共) 606

市民の動き (1月1日現在)

人 口			世帯数
総数	男	女	
(+136)	(+ 86)	(+ 50)	(+ 37)
48,144	23,001	25,143	11,351

上段は前月との比較

出ぞめ式で市長表彰

1月11日、田代中学校校庭で行なわれた45年消防出ぞめ式で、火災を発見して通報、消

火に協力した人や人命救助した次の4氏に市長表彰状が贈られました。

▼牛島伊之吉さん(宿町)…2月21日午後4時ごろ本鳥栖町を通行中、火災を発見して通報するとともに消火に協力されました。

▼前間久治さん(市消防団副団長)
▼篠原吉太郎さん(第1分団副分団長)
▼天本末男さん(市消防署消防士長)…以上の3人は12月24日午前3時50分ごろ出火した本鳥栖町の火災で、危険をおかして人命救助をされました。

また第3分団副団長(4年間)を最後に退団された江見舒喜さんには市長感謝状が贈られました。

消防職員の採用試験

鳥栖市消防職員の採用試験を行います。希望者は2月17日(火)までに市役所総務課人事秘書係へおい

てください。

採用予定人員 8人

資格 昭和21年4月2日から27年4月1日までに生まれ、普通車以上の免許を持っている人。なおことし1月1日現在鳥栖市に住んでいる人となっています。

第1次試験

- とき 45年2月26日(木)
- ところ 佐賀県庁(佐賀市城内一丁目)
- 方法 作文試験、教養試験

第1次試験発表 3月中旬

◎くわしいことは市役所総務課人事秘書係へお問い合わせください。

(電話3111、内線206)

調和のとれたマチづくりを

対話の市政はじまる

座談会のもよう

原忠実新市長は、選挙戦を通じて市民との話し合い、による市政を約束しました。さっそく、とす市報では1月31日、5人の市民と市長による座談会を行ないました。新しい市政のスタートにあたり、みなさんからいろいろな問題が出され、充実した約2時間余の座談会でした。



◇「1割減反」まず農家と話し合いを◇

司会 新市長は市民との対話、話し合いによって市政を進めることを公約のひとつとされており。きょうはささやかではありますが、対話第1号として、みなさんから要望や苦情などを出していただきたいと思ひます。まず農家の立場から大石さんどうぞ。

大石 さしあたり大きな問題は新都市計画法です。県内で佐賀と鳥栖が、市街化区域と調整区域を決めることになっているようです。これについてここでいろいろいっても市長さんも回答できることではありませんので内容については申し上げません。ただ、県段階では審議会を開いたり公聴会を行なうことが法的に定められています。ところが市では必ずしもそうなくてよいことになっています。それで、鳥栖市ではぜひ審議会を作り、意見の交換をしてもらいたいと思ひます。

2番目に1割減反のことです。佐賀県では1割2分減反になるのですが、ようやく政府が米の生産調整奨励金を、10アールにつき3万5079円

と決めたようですが、150万トン分の農地を休耕または転作せよ、なお、このうち50万トン分を生産する農地を地方自治体で、公共用地等に買上げよなどとい出したものです



大石さん 補償金だけでは1割減反の問題は片づきませんよ

から、農家は非常に不信心、危機感を抱いているのです。

単に補償金だけでは解決しないんですよ。香月県農林部長は減反は3年ぐらいだらうといっていますが、果たしてそれくらいで終わるのかどうかかわからないですもんね。たとえ受け入れるにしても問題が多すぎるのですから、市としても、農家と十分話し合わなくてははいけないと思ひます。その場合に市ではだれにも分るよう、具体的な3つばかりの方法

出席のみなさん (発言順)

- 大石文彦さん(下野町 農業)
 - 宮地瑞子さん(布津原町 公務員)
 - 辻 静子さん(今泉町 主婦)
 - 水田哲夫さん(本町一丁目商店主)
 - 牟田征夫さん(古野町 会社員)
- <司会> 篠原 真 総務課企画統計係長

を示してもらい、農家が自主的な意向で進めるようにするのが望ましいと思ひます。

3番目は、前市長時代からお願いしているのですが、米飯給食の問題です。栄養、施設、経費などがからんでむずかしいとは思ひますが、何千年も前から米を食べてきた日本人ですから、米で育てて行くのは恥ずべきことでもなんでもないのですよ。農協としては教育委員会からまだ解答がきませんので、4月から米の弁当を持たせることを決定しています。国が米の完全給食に踏み切るまでの暫定処置として実施するわけです。どうぞみなさんのご理解、ご協力をお願いしたいと思ひます。

4番目は都市化に伴って緑がなくなつてはたいへんですから、樹木を育てることは市でも考えられることでしょうか、この苗木づくりを農家の収入源として取り上げたらよいと

思いますね。

◇米飯給食、前向きで◇

市長 新都市計画法に伴う不安はよく承知しています。実は先ほど建設委員会で、都市計画審議委員会設置条例の審議が行なわれておりまして、ぜひ委員会を設置してほしいと市長の意見を述べてきたところで、この審議委員会は市執行部の仕事をやりやすくするためにあるという考えは捨てていただいて、市民の意見を反映させながら執行部と話しを進める機関にしていきたいのです。条例の条文にもありますが、決まった委員だけでなく、問題ごとにそのつど、もっとも適当な方がたに特別委員になってもらい、意見をきくことになっているんですよ。

それから1割減反です。これはもうたいへんなことです。鳥栖で約185減、1億数千万円の収入減になることは農家にとって生活問題ですから、上からの命令的なことでウヤムヤにすますことはできません。換金作物を作るにしても、地域によってできるところ、できないところがありますし、必ず弊害が出ます。この弊害の幅を最少に圧縮するよう、みなさんと十分話し合って実行するつもりです。また米飯給食については、前向きで検討することを約束します。

◇うるおいのある町づくりを◇

苗木を育てるという話が出ていましたが、平和で清潔な町づくりということの中には、四季を通じてわたしたちの心をなごませてくれる木とか花は欠かせませんから、苗木を育てることは必要ですね。道路を造る、ビルを造る、都市計画事業をすることだけが町づくりではないですよ。樹木を含めて文化的な団体の育

成や花づくりが、道路をつくること以上に都市づくりには必要ですよ。

歴代の市長さんの力で、工場ができ、道路ができ、上水道もできました。この辺で鳥栖市も文化的なもの



市長 緑と花、うるおいのある町づくりをみなさんと…

を考えていいのではないのでしょうか
宮地 米飯給食になると給食費の値上がり心が心配ですが…

市長 卒直にいいまして、パンがよいかごはんがよいかということは給与所得者と農家でわかれています。それじゃ、ひとつの学級で米の弁当とパン食とに別れた場合、感情的な対立があるのかなのか、もしくは画一的に米にするのか、これは市と教育委員会で話し合いをしているところです。

しかし農業が非常にむずかしい時期にあるとき、農家のいた手を解消するよう前向きで考えなくてはけません。十分話し合って答えを出します。

宮地 給食費が上がり、給食施設を造るために個人負担になるようだったら、農家の人も子どもを学校にやっているのですから、農家のため米飯給食が何にもならないわけです。

大石 わたしたちは、どうしてもこうしてもみんなが米を、とは考えていません。ただ農家としては自分で米を作りながらなぜパンを食べなくてはいけないか、ということなんですよ。

辻 経費は米の方が上がるでしょうね。

宮地 上がります。それで今後施設費が個人負担にならないようにお願いしたいのです。

市長 個人負担はいけません。今後は当然、義務教育の中でしなくてはいけない施設費などについて、税外負担はいっさいとりません。

司会 農業問題はひとまずこれでは商業関係で何かご注文なり…

◇道路拡張、立ちのきやすい条件で◇

水田 自分のことをいって何ですが、わたしの家が県道の拡張で家を道路から下がって建て直さなくてはならなくなりました。立ちのき料、土地代などは実際問題として足りないのですよ。これは現状維持で下がった分の補償ですからね。それでこんな道路拡張事業などについては、安い金利の特別な融資があるのじゃないかいろいろ探してみたのですが、ありませんね。結局国民金融公庫で借るようにしましたが、もっと身近なところで融資ができないものかと思います。

それとこの立ちのきは県の方との交渉ですが、昨年10月ごろ見えて、ことしの3月までにのいてくれという急な話なんですよ。この事業は年度初めからわかっていたのでしようから、4月ごろに交渉にみえれば、こちらも仕事の暇な時期にさっと下がることのできるのです。

市長 今の話は、市が今後やっていきます都市計画事業の中で、市民のみなさんが当面する問題ですからたいへん結構なご意見だと思います。わたしも県の方とよく話し合ってみます。

なお1市民としてお願いしたいのですが、そういう改築に当たっては、市民の目を楽しませるような店造りをお願いしたいですな。

宮地 そうですね。わたしは、なるだけ鳥栖で買物をするように努めているのですが、商売なさっているかたに熱意があるんだろうかと思うんですよ。

水田 商売人自身が考えなくてはいけないことですな。

宮地 よその町に行っても、鳥栖市民だと誇れるような鳥栖市にしたいですね。とくに2度も続いた汚職ではたいへん恥かしい思いをしましたから、今度はこんなことがないようお願いします。

市長 はい、十分心得ております。

◇ぜひ欲しい商店街◇

辻 商売のことですが、商店がバラバラなのが大きな欠陥じゃないでしょうか。ちょっと散歩しようかというような商店街がないですもんね。

市長 それだけ鳥栖は歴史を持たないのですよ。これからがほんとうの町づくりの始まるときだと思えます。ですから革進団体が、たとえば大資本優先の市政をし、市民の福祉行政を忘れてもおっしるかたもあります。これはごもっともだとわたしは思います。それだからといって、まったく工場を持ってこなかった場合の鳥栖市を考えてごらん下さい。いったい何をもって今後の鳥栖を伸ばそうとなさるのか、といたいんですよ。だから革進団体のご意見は、今後の市政は市民の福祉を念頭に進めなくてはならない、という参考にはします。

だからといって、むやみやたらに農地をつぶすのがいいとは全然考えていません。カネや太鼓で工場誘致はいたしません、市民にプラスになる企業なら呼びます。

◇公害解消は、下水道で◇

辻 工場誘致については十分考えてもらわないと、そろそろ公害の間

題も出てきましたしね。

市長 今までもずいぶん検討して公害がないというので誘致してきたのですが、2、3年するとポツポツ出てくるんですね。しかし工場の公害ばかりいっていたら、じゃ各家庭は公害のないものばかりを排出しているかという、そうではありませ



水田さん 市展の予算が、23万ではさびしいですね

んね。それでここに下水道が早急に取り上げられなくてはいけないということになります。

鳥栖に下水道を造ると最低26億円位かかります。おそらく10年以上かかるといわれています。これが完備すれば公害も解消されるわけです。

いろいろ問題はありますが、約2000人の市民が誘致工場で働いていますよ。

水田 マスタープランはどうなっているのでしょうか。

市長 ええ、これは建設省に鳥栖市と基山と共同で依頼していますので、まもなくできてくるでしょう。昨年、あらましの案ができ、こちらで意見を述べ、県を経由して建設省に行っている段階です。わたしは、東京でできたマスタープランを、絶対的なものとして、金枠のようにかっちり当てはめてしまうつもりはありません。机上のプランと鳥栖に住んでいるいろいろ考え、苦しんできたものとの間には一致しない点もあります。建設省でできた案を参考にして独自の都市づくりをしようと思っています。

水田 それと鳥栖市だけがすばらしい町になったとしても、そういうことはあり得ない、九州の中の鳥栖ということですから…。

◇`通過、の要衝では…◇

市長 そうそう。水田さんのおっしゃることはよく分ります。広域行政といわれる今日、たとえば道路ひとつとり出しても、市内だけ通じればよいという時代じゃありません。他の市町村に通じていなければ意味ありませんね。それで久留米から、鳥栖、北茂安、基山、小郡で広域協議会を作ろうと話がありますいろいろな問題で、すでにお互い話し合いをしています。

また、鳥栖は交通の要衝ですが、通過の要衝ではいけません。交通の要衝であることを最大限に生かして周辺から鳥栖に人が寄ってくる何かを考えなくてはいけないですね。そのため今後、九州全域を相手にするサービスセンターなどもくるでしょうが、そういうものを含めたものを考えなくてはなりません。

司会 青年団の方で牟田さんどうぞ。

◇低調な社会教育活動◇

牟田 勤労青少年ホームが着工されましたが、この運営について心配しています。といいますのは今の公民館活動の運営がうまくいっていないので、せっかくりっぱな青少年ホームができて、このようなことでは何にもならないと思うのです。もちろん公民館活動は社会教育係まかせではだめだと思います。批判ばかりでなく自分たちがどうであるか考えて対処すべきなんです…。

司会 運営のまずさといいますと具体的にどんなことがありましたでしょうか。

牟田 動きがないのですよ。公民館活動はほとんど忘れられているの

じゃないかと思うのです。

司会 広くいえば社会教育がないがしろになっているということですか。

牟田 いま青年大学講座が行なわれていて、これにはぼくたち、たいへん喜んで参加しているんです。

辻 公民館活動がマンネリ化しているのは確かですね。よい給料を払って熱心な指導者をおいていただくことも活発にする大切な要素じゃないでしょうか。

◇青少年ホーム、よい指導者を◇

市長 今おっしゃったことは、わたし自身体験もしているし興味を持っている問題です。みなさんからおしかりを受けるかもしれませんが、公民、社会教育というのは、自分自身で行なうべきものだと思うのですよ。その場合に、指導的な立場で助言してくれる人がほしいと思いますね。池の魚が自然と「ヌクメ」の中にはいつてくるように、みんなが慕



宮地さん 鳥栖市民、として誇りをもてる郷土にしたいですね

ってくる有能な指導者が必要だと思えます。その人のまわりに読書、音楽、スポーツなどのグループができ、その中から運営員を出して、自分たちの手で、きれいなよいムードを盛り上げて行くようにしたいですね。政治的にも片寄らない、気持のよいものにしたいです。役所仕事を抜きにして、みなさんと運営してもらったらと思っているのですが、どうでしょうか。

辻 まったくそのとおりでござい

ますね。

◇連帯感薄い鳥栖市民◇

宮地 文化水準が低いということも、いろんなものが生まれにくい原因かもしれませんが、連帯感が鳥栖の人は薄いような気がします。

市長 それはありますね。寄合所帯ですからね。鉄道の発展につれて少しづつ人々が集まってきた町ですから。ここでほんとうの町づくりをしようという段階なんですよ。そういうムードを勤労青少年ホームあたりから目ばえさせたいですなあ。市民の盛り上がりの中で行ないたいんですよ。そのため多数の市民と話し合う場をたくさん持ちたいですね。

◇図書館、利用法改めたい◇

宮地 図書館がお粗末ですね。

市長 おっしゃる通りです。運営の面でも土曜は半日、日曜は休館ですから、勤労者は全然利用できないんですね。これは市職員組合とも話し合って、土曜、日曜も利用できるような方向にしないでとは考えています。

水田 1960年代は技術革新の時代、70年代は人間性の回復と尊重といわれますが、同じことが鳥栖市にもいえるんじゃないかと思えます。

市長 そういう時期に移行し始めましたね。市民のみなさんが真剣にそういうことを要求される時になりました。

牟田 青年団もこれからは趣味のグループを基礎に、運営していかなくてはと思っています。

市長 青年団で弁論大会をやるとか、絵をかくとか、作文を書くとか、いろいろやってみることでですね。

大石 わたしは子供クラブの世話青年団にしてもらったらと考えるのですよ。わたしもいろんな方法で子供クラブをやってきましたが、われわれよりも、若い青年のみなさんの方が子どもたちもなつくし、気持の交流がスムーズに行くような気がします。(笑)



辻さん 公民館活動には、すばらしい指導者がほしいです

◇文化行政にも目を◇

水田 鳥栖美術協会というのは、20年ほど続いています、それも糸のよに細くなりながらです。でもたまに展覧会をすると少々無理をしてもみんなかくんですよ(笑)

市展のとき教育委員会のかたから話をききますと、市展の金が2万円か3万円しかないということなんです。もう少し文化団体のために予算を組んでいただきたいですね。

市長 わたしも、そう大きな金は出せないとしても、そういう気持は予算面でも現わしたいと考えています。文化団体の育成ということ、道を作るなどと同じように必要なことだと感じています。

大石 こういうことは金をかけたから成功する、金がなければできないということじゃないと思いますね。

◇きれいなのは工場だけ？◇

市長 内陸工業の町といえますと薄汚れた町を一般に思い浮かべるんですね。しかし鳥栖の工場をみてごらんさい。どこでもたいへんきれいです。町の方がきたないものですから町内を美しくするためには、かって婦人会などで「花いっぱい運動」をやっていたようにあの花畑の続くところが鳥栖市だといわれるようにしたいですね。

辻、宮地 しなくちゃいけないですね。

市長 朝日山は初代市長が市に買ってくださったんで、これもりっぱな公園になりますよ。

水田 どこには何の花、というふうにして音頭をとってくだされば、いろんな団体が協力いたしますよ。

◇火葬場、年内には 目鼻を◇

牟田 ところで火葬場を早く造ってください。今のままでは迷って、成仏できない…(笑)

市長 ええ、ことし中には目鼻をつけます。市と基山の両議会で話し合いが行なわれた事実もありますが、これが実を結ぶかどうか、まだ確信はありません。これができなければ市単独で考えなくてはいけません。腹案は持っています。その場合、進入路に相当金がかかりそうです。しかし鳥栖市100年の計を立てる意味から市民のみなさんのお許しをいただけるんじゃないかと思えます。とにかく45年度中には何らかの計画をお示しできると思いますので、今しばらくごしんぼうください。煙も出ない、においもない火葬場ができますよ。

牟田 よそのをみると花など植えて公園のようにしてありますね。

市長 そうですよ。佐賀市もとの堤助役さんの話ですが、姫路市に行って駅前のタクシーの運転手に、市内見物を頼んだところ、火葬場につれて行ったそうです。常識的に考えると姫路城だろうとみんな思うんですよ。それが火葬場なんですね。(笑)それはきれいなところだそうで、莫大な金もかけておりますし、市民の誇りになっているのですね。

◇乳児保育所、駐車場…◇

宮地 乳児保育所、ゼロ歳から預かる保育所をぜひ、と思うのですが。

市長 乳児保育所については考えています。これを既設の保育所の施設を拡充して併設したがいのか、独立の保育所を作ったがいのか、今検討しています。運営がたいへんだから併設がよいとの意見もあるよ

うです。

宮地 専門のをお願いします。

水田 駐車場のことですが、駐車



牟田さん 火葬場は早くつくらないと、成仏できませんよ

禁止がふえると、車には乗れなくなります。市営ではできませんか。

市長 市営でも私営でもよいですが、とにかく考えなくてはいけないと思っています。これからは駐車場がなくては市街地は死んでしまいますからね。

大石 交通安全の問題で、とくに学童の安全登校ができていくかどうか、ちょいちょい調べていただいて事故が起きてから後悔しないように配慮してほしいですね。

市長 PTAとか交通安全指導員さんに、熱心にやっていただき感謝しています。また裏道を通学道路に整備されたところなどには、市としても補助をしたりしています。

◇定期的にナマの声を◇

司会 最後に市役所の窓口サービスにたいしてご要望などをお聞かせください。

大石 窓口はよくなったですよ。ペーパーサークルが置いてあるし、いいですよ。

辻 前よりだいぶんいいじゃないですか。

宮地 できますなら月に2、3回市長さんみずからが市民の意見や苦情を聞く機会を設けていただけたらと思います。

市長 それは考えています。市長と課長が出て市民のナマの声を聞きたいと思っています。市長選挙以来、仕

事がたくさんつかえていますので、それが一段落したら行なうつもりです。何でも陰でブツブツ言わずに、わたしの耳に直接入れてもらいたいです。

大石 市役所の横の連絡が悪いですね。こんなことがありました。日住水路工事で、農林課の方でコンクリート水路はできたのですが、このためにもとの水路を埋めなくてはいけないんですよ。ところがその土代などは水路工事の予算にはいっていない。埋める水路は市道のそばにあるのだから、埋めると市道が拡張するんです。当然建設課で分っていないはいけない。農林課から連絡していきないうちがいいんですよ。水路工事がすんでから、区長にいくてくるものですから、わたしが建設課に話したところ「工事を始める前なら何とかあったが…」ということです。結局、埋める土は区で買いました。ほかに横の連絡の悪い例はいろいろあります。

市長 よくわかります。週に1回は必ず課長会を行ないますが、今の話を聞いていますと係長の会合もしくなくてはいいようですね。

司会 まだ話は尽きないと思いますが、きょうはこのへんで。これからは、いろいろの形で、市民との対話が進められることと思いますが、そればかりでなく、問題がありましたら、電話なり、はがきなりいつでもおたずねくださいますように。どうもありがとうございました。

市長 いまのはがき等のことは、わたしからも、くれぐれもお願いいたします。

行政相談委員、脇さんに

行政相談委員の山津鹿太郎さんが病気のため辞任されましたので、脇八郎さん(原古賀町)が新たに行政相談委員として行政管理局長官から任命されました。行政相談委員は、国、県、市、公社などの仕事について不平、不満、苦情などの相談を受けます。もちろん無料で秘密は守られます。

印鑑証明、なるべく本人で

「印鑑登録手帳」をぜひ

印鑑証明を利用する人は年々増加し、これにまつわる事故もふえています。といますのは代理人に依頼した場合、実印の貸し借りが行なわれますので偽造されたり、印鑑証明以外に勝手に利用されやすいのです。このような事故をなくすため、登録証明の請求は本人がなさるのがいちばんです。

印鑑登録証明書を請求するときは…

- 1 必ず印鑑登録手帳をご持参ください
委任状の書きかた

印 入 紙 (20円)	委 任 状	
	代理人	住所 氏名 _____
私は次のことを代理人に委任します。		
印鑑登録証明書 通請求すること		
昭和 年 月 日		
鳥 栖 市 長 殿		
	委任者	住所 氏名 _____ (登録 印鑑)

鳥栖高定時制の生徒募集

県立鳥栖高等学校の定時制(夜間部)は、この春入学する人を募集しています。

- ・出願期間 2月19~21日
- ・募集人員 普通科 42人
商業科 42人
- ・出願手続 願書用紙類は市内中学校または当高校にあります。
- ・学力検査
3月12日 国語、理科、英語
3月13日 社会、数学
- ・合格発表 3月18日
- ・第2次募集 県の許可があれば第2次募集をすることもあります。この場合の願書受付は3月26日と27日、学力検査は29日です。
- ・問い合わせは鳥栖高校へ(電2546)

さい。

- 2 やむを得ない理由で代理人に依頼して登録証明書を請求するときは登録手帳と委任状を持たせてください。

委任状は必ず請求枚数を記入し、本人が署名のうえ登録印を押してください。代理人に印鑑を渡して委任状を作らせると事故が起きやすいので、署名、押印は必ず本人がしましょう。委任状は別記のように作り、20円収入印紙をは

ってください。

- 3 代理人は、依頼された人の印鑑登録手帳と委任状および代理人自身の印鑑(認め印でよい)を持参してください。

- 4 証明書は1通について50円となっています。

市史研究編を近刊

「鳥栖地方の宿場」

資料編1・2集の発刊に続いて、今度は研究編第1集として「鳥栖地方の宿場」を2月下旬発刊します。

古くから長崎街道の要衝としての地位にあった田代、轟木それに中原の宿場のうつりかわりを、わかりやすくのべたもので、著者は宿場研究の権威、福岡筑紫ヶ丘高校教諭の近藤典二氏。A5判約100ページで実費価300円、印刷部数が少ないので、なるべくご予約ください。お申込み、お求めは市内書店か市総務課へ。

ご利用ください

野菜・果樹づくりの本

次のような野菜や園芸作物などの参考書を市農林課でそろえました。ご利用ください。

フキ、ミツバ、レンコン、コンニャク、ヤマゴボウ、キノコ類、竹とタケノコ、イチゴ、ブドウ、ナシ、クリ、カンキツ、クルミ、イチジク、スイカ、メロン、金魚、コイ、ドジョウ。

“どこかのおじさんありがとう”

基里小、よい子たちへ贈り物

—おじさん、おとしだまどうもありがとうございました。おじさんえかきノートにとの地図をかきたいとおもっています。みんなよろこんでいました。先生もよろこんでいました。えのぐでりっぱなえをかきたいとおもっています。—

あるおじさんあてに、基里小学校3、4年4組のよい子がお礼の手紙を書きました。このおじさん、昨年末23日「基里小学校3、4年4組のみなさんに」と5000円のつつみを届け、名前もつげずに立ち去ったスマートな「足ながおじさん」です。

40歳ぐらいでヤンマーディーゼルの帽子に作業服姿でした。3、4年4組は全部で9人の特殊学級。担任の佐藤梅代先生は、今の世にこんなすばらしい人が…と胸を熱くしました。冬休みが明け1月8日の始業の日、5000円で買ったノートや絵具を前にした佐藤先生から、「足ながおじさん、の話をきいた子供たちは大喜び。もっと漢字が上手になるように、きれいな絵がかけるように、いっしょうけんめい勉強しますと、お礼の手紙を書いたのです。

× ×

市教育委員会（本村瑞応委員長）が主催する成人式は1月15日、中央公民館に1260人の若い人々を招いて行なわれました。午前10時、全員が君が代斉唱で開式し、本村教育委員長が式辞を述べ、成人代表者に記念の成人手帳を贈りました。つづいて市長職務代理の徳淵総務課長と本村市議会議長がお祝いと励ましのことばを述べました。

記念行事にうつり、新成人の伊東主夫さん（立石町）と深川義子さん（酒井西町）が意見を発表。伊東さ

‘仕事に厳しさを、

1260人が成人

んは毎年話題になる‘晴れ着、を例にあげ、人間は外側より中味が大切、人形のような着物業より‘健全な、よそおいこそ、成人の出発にふさわしいと述べ、拍手を受けました。

一方深川さんは、自分の仕事の経験から、職場に暖さをただよわせる婦人としての自覚とともに、仕事に

は厳しさを持つと、70年代の婦人らしい意見を発表。

このあと西川黎明県社会教育課主事が講演。一層の羅進が約束される日本で、中堅になろうとする若い人々には、高いモラルが要求されると話しました。最後に辻静子さん（今泉町）など18人のママさんコーラス（陶山聡さん伴奏）が「希望のささやき」「アフトンの流れ」の美しい合唱で成人を祝福し、「世界の国からこんにちわ」の全員大合唱で式を終えました。

ピース入財布編みの講習会参加つる

県内職公共職業補導所は、鳥栖市でピース入財布編みの内職希望者に講習会を行ないます。市役所商工課内の内職相談員久保美代子さんへ2月20日までに申し込んでください。この講習会終了後希望者で内職グループをつくり、内職をはじめることとなります。

とき 2月24日 10時～16時
ところ 市役所別むね女子教養室
人数 40人
講習料 無料
材料 内職依頼の事業所から提供いたします。

香典 福祉資金へ■本鳥栖町徳淵返し 政記さん（母スミさん）■藤木町馬場正己さん（父清作さん）■原町黒田辰市さん（妻ワキさん）■森木町中尾山一さん（妻リヲさん）■酒井東町松雪生夫さん（父米造さん）■酒井西町高尾穆介さん（父政記さん）

育英資金へ■今町時長造さん（四男邦彦さん）■神辺町天本亀作さん（長男京さん）

老人福祉センターへ■田代大官町三原清治さん（父善太郎さん）■藤木町吉竹好弘さん（母シゲさん）■

布津原町郡敏子さん（母タエさん）■田代上町古村信義さん（母スミさん）■蔵上町初村広次さん（母ノブさん）■田代上町小森潔晴さん（父立彦さん）■田代大官町三浦義秀さん（父柳助さん）■神辺町伊藤勇夫さん（母ミヨさん）■幸津町豊増トシエさん（夫国三さん）

寄 付

ありがとうございました

社会福祉協議会へ■下野町立石和信さん（父慶太郎さん）■元町吉山弥太郎さん（妻モモエさん）■牛原町天本左エ門さん（妹権藤ハルヲさん）

× ×



ロケット基地と日南めぐり

あたたかい寝台車とデラックスバスで、溶岩の桜島から古里温泉を経て内ノ浦のロケット基地を見学、野生馬の都井岬に泊まり、太平洋の夜明けを眺め、鶴戸神宮から日南めぐりの魅力あふれる楽しい旅。

期日 第1班 2月21日～23日

第2班 2月25日～27日

第3班 2月28日～3月2日

費用 9400円

- ◎旅のベテラン職員と日本旅行社の社員がみなさんのお世話をします
- ◎全員に記念写真を贈呈いたします

団体扱いは15人以上に

国鉄の団体扱いは15人以上になりました。割引率は季節により1割～1割5分。寝台券、指定券なども6か月前から確保することができます。また31人以上50人までの団体では1人、51人以上50人増すごとに1

人増の無賃扱いができます。鳥栖駅旅行相談所（電話2020・2279）へどうぞ！ただちに係員が参上して相談に応じます。

あなたとわたしのオアシス

スナック とす スタンド

メロンフィズ ¥90
ハイボール ¥90

京町ビル1階（サニー前）
TEL 2796

— 陸海空自衛官を募集 — ご相談は市役所総務課へどうぞ —