

昭和46年4月15日発行
毎月1日 15日発行
発行所 佐賀県鳥栖市宿町1118
鳥栖市役所(電03111)

とす市報

4月15日号
No. 205

子ども音楽会へ いらっしゃい

鳥栖音楽連盟は、5月16日(日)、中央公民館で「子供のための春の音楽会」を行ないますが、ただいま幼児、小、中学生の出演者を募集しています。希望者は大正町中央公民館の鳥栖文化サークル内、音楽連盟事務局(02550)または中央公民館内の市々委社会教育係(03224)に申込んでください。

第1期改築工事が完工した田代小学校校舎と、うれしい新学期を迎えた子どもたち

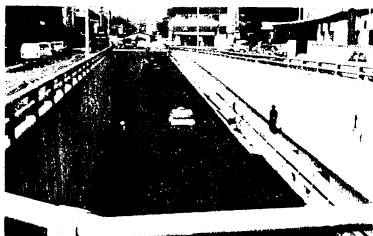

仕上げを急ぐ藤木地下道東町側入口(写真上)と中央部付近(下)(4月5日撮影)

うれしい完工

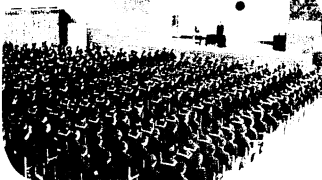
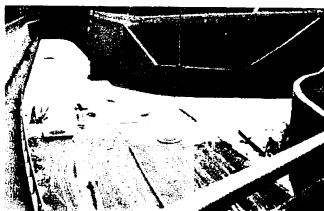

新築の鳥栖西中体育館。3月16日の卒業式と4月7日の入学式はさっそくここで行なわれました

飛び石連休の ゴミ収集一部変更

4月29日(木)と5月3日(月)のゴミ収集を次のとおり変更しますのでご注意ください。

- <4月28日(水)にくり上げるところ>
木通町、木町、大正町、吉野町、土井町、木鳥栖町、京町の一部で、通常、木曜日収集の地域。
- <4月30日(金)にくり下げるところ>
元町、今泉町、藤木町、宿町、押切合町、田代外町、田代大宮町のうち、通常、木曜収集の地域。
- <5月1日(土)にくり上げるところ>
木通町、木町、大正町、木鳥栖町、吉野町のうち、通常、月曜収集の地域。
- <5月4日(火)にくり下げるところ>
布津原町、宿町、田代新町、田代門町のうち、通常、月曜収集の地域。
- ※5月5日(水)は、平常どおりゴミ収集作業をいたします。

「青年大学」で楽しく

25歳までの勤労青年

市政教育委員会は、鳥栖市青年大学第3期生を募集しています。勤労青年が一般教養を身につけるとともに、仲間同士の話し合い学習やレクリエーションによって、お互いの心の交流をはかる機会として落されています。講師陣は佐賀大学や福岡教育大学などの教授、助教、阿蘇

の青年の家や市内河内町の青年研修所での宿泊学習も盛り込んでいます。

申し込みは4月30日までに、木町三丁目中央公民館内、社会教育係においてください。

- ◆募集人員 50人
- ◆開設期間 46年6月～12月
- ◆開設場所 中央公民館
- ◆開設期日 月3回 午後6時～9時
- ◆資格 満18歳以上25歳までの勤労青年で市内に住んでいる人

人権相談所を開設

5月4日 無料

5月4日、市役所2階第1会議室で、人権相談所が開かれます。時間は午前10時から午後3時まで。無料です。相談員は市内の人権擁護委員5人のほか、佐賀地方法務局長、同人権擁護課長など。

次のようなことでお困りの人は、この機会にぜひご相談ください。秘密は守られますから心配ありません。

▼相続関係のこと▼登記手続きのこと▼借地、借家のこと▼夫婦、親子等家庭のこと▼世間から仲間はずれにされているようなこと。

このほか、資力が乏しいため裁判ができない人とか、権利を侵されていると思うが、果たしてどんな法律の保護を受けられるか、またはどんな機関に救済を求めたらよいかわからないというような人もご利用ください。

本通りにアーケードつき商店街

協同組合 35店が5億3,000万円で

本通商店街協同組合(鶴岡文次組合長)が、今年度から、アーケードのある商店街建設に乗り出すことになりました。

ちらほらと近代化的な商店もできたといえ、「鳥栖駅に降りてまちをぶらついてみたが、何もない」というのが、残念ながら鳥栖の現状です。

かつて京町の中央市場改築が立ち消えになった例もあり、市民はどんなにか近代化的な商店街を待ち望んでいることでしょう。

本通商店街では、43年から48年度までに県道鳥栖駅～築木線が幅15mに拡幅され、各商店が3m内外きなくてはならないこの機会に、ぜひきれいな商店街を造ろうと、組合員35人が結束し、資金面の研究などを進めています。45年10月には、中小企業振興事業団の計画診断を受け、同事業団から商店街近代化資金を借り入れる話がまとまりました。建設事業費総額約5億3,000万のうち近代化資金約1億9,000万円、自己資金約3,000万円、政府金融機関等からの借入れ約1,000万円。

46年度と47年度で、本町佐賀銀行前から京町中央市場の手前まで 約350mの両

側に店舗を建設し、48年度で両側にアーケードを建設する計画です。建設計画書によると、ほとんど2階建てで、一部3階。ブロックごとに屋根はつながっています。現在、県に出している建設計画書が事業団の審査を終了する8月ごろには着工の運びになりそうです。

市史資料編
第3集を発売

「佐賀藩法令・ 佐賀藩地方文書」

佐賀藩の藩法のなかで最も基本的なものとなる「鳥の子帳」をはじめ、「治茂公御改正御書附」「教諭御考等」などの法令。平田の庄屋が年貢や願ひ事などを書いた「御配分役内日記」、そのほか立石村の失役、年貢、軒数などに関する記録を収録したもので、市史編さん委員会が出した佐賀藩関係の資料としては初めてのもの。

A5判、本文285頁で800円、総務課と油屋書店で販売中。

3月12日から3月31日まで定例市議会が開かれ、市執行部が提出した31議案と2諮問が審議されました。これにより、46年度当初予算や文化財保護条例など25議案と諮問は原案どおり可決されましたが、「鳥栖工場、事業場等の設置奨励に関する条例の一部改正」および関連の5議案は審議未了で廃案になりました。

この条例は、新設の工場や事業場にたいして固定資産税を3か年減免すること

3月定例市議会ひらく

などを決めたもので、産業の振興を目的として昭和29年、鳥栖市発足直後に制定されたのですが、工場の立地条件がよく

なったことなど、情勢の変化に伴い同条例を改正する時期にきたという理由で、

今回実質上の廃止案が提出されていたものです。しかし鳥栖市の今後の姿勢を決める重

大な問題だけに、2日間会期を延ばして審議が続けられました。結局審議未了になりました。このほか継続審議中だった44年度の決算関係4議案は、原案どおり認定されました。

次に、一般会計当初予算の概要と文化財保護条例など、今議会で決まったおもな事項をお知らせします。

一般会計 14億2,057万余円

45年度当初より15.4%伸ぶ

一般会計歳入の内訳

46年度の鳥栖市の一般会計歳入歳出予算は14億2,057万8,000円でスタートしました。

歳入は、市税約6億8,300万円、地方交付税3億円、国庫支出金約2億2,000万円その他約2億1,000万円を見込んでいます。また歳出内訳は、土木費がトップで約2億6,000万円、次いで総務費約2億4,000万円、教育費約1億9,000万円、民生費約1億8,000万円、公債費約1億5,000万円、商工費約1億円、以下別図のとおりになっています。

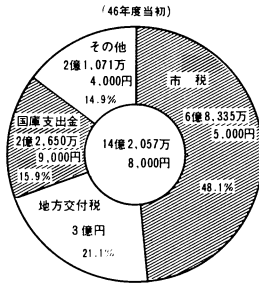

都市計画事業に1億8,000万円

土木費の中で大きいものは、都市計画事業の、今泉～田代線、飯田～蔵上線、酒井西～真木線などの工事費や買収費関係で、合計約1億4,000万円。次いで、44年から継続して公園整備を行なっている朝日山関係の公園事業に約750万円、下水道調査費約1,000万円など、都市計画費は総額約1億8,000万円になっています。

このほか、葬祭公園予定地に通じる市道神辺～横井線の改良、また火葬場建設の資材搬入道路の整備等に約1,600万円、道路舗装に約1,000万円。舗装は、おもに市街地の周辺地区を施工することになっています。

道路維持のための側溝工事費や原材料費などに約500万円、交通安全のためのカーブミラーやガードレール建設、安楽

橋改良、その他幹線道路整備に合計約1,000万円が計上されています。また下野の渡し船が老朽化していますので、新調することになっています。

市史本編印刷へ

総務費でことし目立つものは、市史の本編が印刷されること、公害パトロール車の購入です。市史は、45年から資料編、研究編を発行してきましたが、46年度によいよ本編が刊行されます。

A5判、約1,000ページを1,000部印刷する予定で、各種経費を合わせて約300万円が計上されました。

公害パトカー買入れ

また、大気汚染、水質汚濁、騒音等の

公害の芽は、早く発見して適切な処置を請けなくてはなりません。このため専用の公害パトロール車を買入れることにしました。また市民みんなが公害にたいする知識を持ち、防止につとめるため「鳥栖市公害防止市民協議会(仮称)」を結

成しようという動きがありますので、同会運営に10万円を助成することになっています。

このほか、とす市報が年間24回発行のうち、6回を4字にふやすことになりました。

教材費アップ、鳥中改築…調査費計上

教育費では、45年度から改築に着手した田代小学校の校舎改築費関係が、約7,300万円のほか、小、中学校の教材購入費には昨年当初より約22%アップの約900万円を計上し、教育の充実にまざっています。

また45年度で鳥栖西中体育館を建設しましたが、これと校舎を結び渡り廊下を建設するため約200万円を計上。また老朽化のひどい鳥栖中学校校舎を改築しなくてはなりません。まず地質調査のための100万円を計上し、設計費は6月に補正する予定です。

情報費が人づくりの一環として、花づくり運動を小中学校で行なうため、全小中学校10校に合計7万円を助成することになっています。

民生費のおもな内容は老人福祉費約2,000万円、児童福祉費約6,200万円、生活保護費約8,100万円などです。また福祉事務所と表裏一体となって民間福祉を進めている社会福祉協議会に、人件費の一部として新たに50万円を補助します。

1億5,000万は借金返済

市が各種の事業を行なう資金として、

政府や銀行から借金をしますが、この返済にあてる金を公債費といいますが、45年度末で、鳥栖市の地方債現在高は、約9億6,000万円ありますが、46年度でこのうちの約1億5,000万円を返済することになっています。

なお、46年度中に土木および教育関係で合計4,800万円の借り入れを予定していますので、年度末には約9億2,000万円の地方債現在高が見込まれます。

各種預託金2,800万円

商工費では、商工中金への繰上預託金500万円、同じ鳥栖信用組合へ800万円中小企業融資資金1,000万円の貸付などのほか、観光面でも、九千部山などの遺跡設置や四阿屋(あずまや)のバンガロー新設など約160万円。また勤労青少年ホームで行なう講座の講師謝礼や備品購入費など約140万円。以上のほか毎年、地方振興特別会計に繰出しをしており、これが5,900万円あります。

商工費ではありませんが、預託金は佐賀労働金庫にも500万円出しています。衛生費で大きいのは、水道事業会計への貸付けや貸出で、合計約3,300万円。それにゴミ収集委託料関係の約1,400万円などです。火葬場建設費関係は、資材搬入道路の測量や地質調査の委託料55万円が計上されました。火葬場本体の建設費は、当初予算には上げられていませんが、6月の定例会で補正される予定です。

一般会計歳出の内訳(46年度当初)

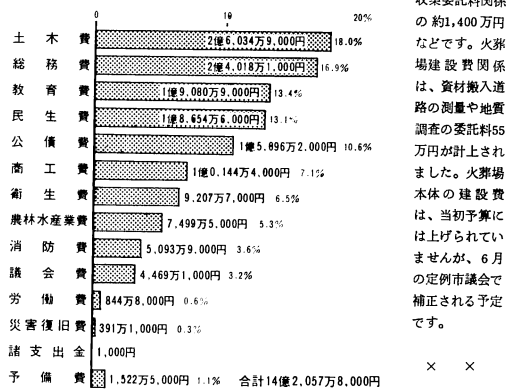

ひとこと 史話

基山の基津(い)城 4世紀後半から300年におよんだわが国の朝鮮経略は失敗に終わったが、新羅(しらか)と唐からの来襲に備えて665年、筑業の大野城と共に基津城が築かれた。基山と坊住山の間を築は築堤、南を石垣で結び、その総延長は4,200mあったといわれる。わが国最古の朝鮮式山城で、頂上近くには「いものガンギ」と呼ばれる土塁が残っている。(鳥栖市史予定稿)

引揚者特別交付金 請求期限延びる

引揚者特別交付金の請求期限が、47年3月31日までに延期されました。終戦により外地から引揚げた人で、終戦の日まで1年以上外地に居住していた人は、引揚者特別交付金が請求できます。まだ請求手続きがずんでいない人は早目にすませましょう。おたずねは、福祉事務所社会係(電話03111、内線246)へどうぞ。

市の文化財保護条例を制定

市内の文化財を保存しようと、鳥栖市文化財保護条例が制定されました。

市内には国の重要文化財に指定されている太田古墳(田代木町)、県指定の重要無形文化財「御田舞(おんだまい)」(蔵上町)がありますが、また、田の中山の中、あるいは道端などにひっそりと埋もれた貴重な文化財がありそうです。市史編さんの過程で、「鳥栖地方の宿場」にとり上げられた「追分石(おいわけいし)」もそのひとつで、ぜひ保存したいものです。今日のように開発のいちじい社会では、これらの文化財は、わたしたちが何らかの保護の手をましのべないと、そのうちに破壊され、あるいは消滅してしまう運命にあるのです。

このほ制定された文化財保護条例では、文化財を次のように分類しています。有形文化財 建物、絵画、彫刻、工芸



ぜひ保存したいものひとつ追分石(田代木町)

品、書籍、古文書などで市にとって歴史

罹災者に市が見舞金

火災、水害などの非常災害の場合、市は災害救助法施行令第9条に定められた援助をすることになっていますが、さらに市独自で罹災者に次のとおり見舞金を贈ることに決めました。4月1日施行。
▼住家の全壊、全焼または全流失=1世帯にたいし1万円
▼住家の半壊、半焼または半流失=1世帯にたいし5,000円
▼災害による死亡者=1人につき1万円
▼災害による重傷者=1人につき5,000円

くみとり料値上がり

市内のくみとり作業は、市が委託した業者がすべて行っており、その経営は、各世帯が払うくみとり料によって成り立っているのです。しかし諸物価の値上がり、人件費の上昇により、このたびくみとり料の値上げをせなくてはならな

くなりました。従来の料金は41年2月改定したものです。

今回の改定によって、一般家庭の月額世帯料は60円(もと50円)、人員制1人につき55円(40円)に。くみとりが1か月に2回以上の場合は、2回目から、1回につき120円(80円)を月額に加えることになりました。

また、従量制の官公庁、工場、学校などの大口は、10割またはその端数ごとに17円です。

市営 入居条件など改正

公営住宅法施行令の一部改正により、鳥栖市営住宅条例の一部が改正されました。これによると、第一種市営住宅に入居するには、これまで、収入が2万4,000円をこえ4万円以下になっていましたが改正で「2万7,000円をこえ4万6,000円まで」になりました。第二種は2万7,000円

上または芸術上、価値の高いものおよび考古資料。

無形文化財 演劇、音楽、工芸技術などで、歴史上、芸術上、価値の高いもの民俗資料 衣食住、生業、信仰、年中行事等に関する風俗習慣およびこれに用いられる衣服、器具、家屋その他の物件で、市民の生活のうつりかわりを伝えるもの。

記念物 ①貝塚、古墳、古城跡などの遺跡で、市にとって歴史上または学術上価値の高いもの②峡谷、山岳などの名勝地で、鳥栖市にとって芸術上または觀賞上、価値の高いもの。並びに動物や植物で市にとって学術上、価値の高いもの。

なお、条例によると市教育委員会は、指定文化財の管理保存または修理もしくは復旧などに必要なときは、経費の一部を補助でき、諮問機関として鳥栖市文化財調査委員を置くことになっています。

新しい市選管委員

3月定例市議会で、鳥栖市選挙管理委員会委員が次のとおり選挙されました。(敬称略)

▼委員長=宮崎茂磨(再)▼佐々木彦市(再)▼立石勝正(再)▼山内政来(新)▼補充員第1順位=原野秀雄(再)▼同第2順位=柴藤行男▼同第3順位=池尻康成▼第4順位=松高弥作

紫村さん引続き 固定資産評価委員に

3月31日での固定資産評価審査委員会委員の任期満了となった紫村良太郎さんは、引続き同委員に決まりました。

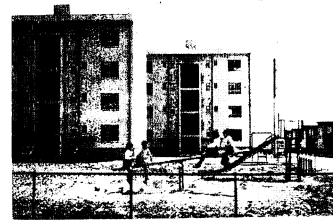

4月上旬、24世帯が入居した籠徳アパート

以下です。また収入算定にあたっては、扶養親族1人につき3,000円の控除だったので「5,000円」に上げました。

したがって入居者の収入が、入居後超

| 割 増 家 賃 | | |
|---------|-----------------------|-----|
| 住居の種類 | 入居者の収入 | 倍率 |
| 第1種市営住宅 | 5万9,000円をこえる場合 | 0.4 |
| 第2種市営住宅 | 3万4,000円をこえ5万9,000円以下 | 0.3 |
| 第3種市営住宅 | 5万9,000円をこえる場合 | 0.6 |

過した場合に払う割増賃料の基準も別表のように引上げられました。

なお、籠徳町にこのほど完成し、4月上旬入居がすんだ鉄筋コンクリート4階建24戸の市営住宅は「籠徳アパート」と呼ぶことになり、家賃は1月17,100円に決まりました。

鳥栖市消防団339人に

鳥栖市消防団の定数が8人少なくなり339人になりました。これは第2分団第6部(飯田町)を、同分団本部に統合したことと、同分団第3部(酒井西町、酒井東町)を1人減らしたためです。

第6部には10人の団員がいましたが、43年、木部格納車が飯田町寄りの基里公民館前にできたこと、ここから飯田町に通じる県道が舗装されたことおよび秋光川の改修も進み、飯田地区の waterproofing の必要も少なくなった、などにより、定数を3人に減らして本部に統合したものです。

また第3部は、昭和38年の消防機構改革当時、定数16人に決定しましたが、実績は現在まで15人でしたので、この際定数を減らしました。

葬祭公園の用地を買収

火葬場用地として、市が交渉を進めてきた河内町横井地区の約3万3,700平方呎を買収することが決まりました。現地は山林約1万5,100平方呎、畑約1万0,300平方呎、田約4,200平方呎、原野約4,100平方呎。

市有地の異動

九州縦貫高速自動車道用地の代替地にあてるため、崎崎町字栗の限の市有地約2万5,730平方呎を44人に売却することになりました。また養父町字津原の鳥栖基山農協選果場の敷地は市有地でしたが、約3,200平方呎を同農協に売却することが決まりました。

救急車の利用はこうして

みなさんおなじみの救急車は、3日に2回の割合で出動していますが、最近タクシーがわりに利用されるようなケースが数件ありました。救急車は名のとおり急な病状や災害を助けるための市民の共有車ですから、お互い迷惑をかけないよう、正しく使いましょう。

救急車はこんなとき出動

- ▼火災、水害、地震などによって生じた災害事故
- ▼交通事故、工事現場など屋外で生じた事故
- ▼学校、百貨店、駅等、公衆の出入りする場所で生じた事故

▼ガス中毒、食中毒、急病など屋内で生じた事故で、救急車で運ばないと、生命に危険と思われる場合またはほかに運ぶ手段がないとき。
▼救急業務は、以上のような事故などで傷病者が出た場合、緊急に医療機関に運ぶことです。したがって病院から病院への転送はいたしません。

救急車を呼ぶとき…

- ▼通報は局番なしの119番。赤電話やピンク電話からかけるときはカガを使用しないと通話できません。ボックス公衆電話では、緊急専用ダイヤルを回してください。
- ▼場所は、はっきりとわかりやすく。

近くの日見るしなるものを知らせてください。また救急車がきたら誘導してくださいと、たいへん助かります。

▼事故の状況を知らせてください。どんな事故でケガ人が何人、ケガはどうなっているかなど。たとえば、乗用車に婦人が1人はねられ、足をケガして道に倒れているというように。

▼通報者の氏名と逆報している電話番号を知らせてください。これは救急車が現場付近に急行しても、正確な現場がわからないことがあります。その場合、さらに確かめるためです。

— 5月1日から、救急車はピーポーサイレンを鳴らします —

アスパラガス7.5タールでスクスク

蔵上町など70戸で「鳥栖名産」に

蔵上町の三橋市朗次さん(53歳)が、5、6年前から自家用に作っていた食用のアスパラガスが、有望な転換作物として注目され、蔵上町を中心に70戸の農家が約7.5タールに栽培を始めた。45年2月、蔵上町の9戸が、メリーワシントンW50という種子を約4畝の育苗田にまいて

アスパラガス—長さ25センチ、ひとさし指ぐらいになったら食べごろ



らくがき集 父が子供に伝えたい—自分の思想、処世訓などを『説教』の形でなく、自分も楽しみながら『放言』した文集で、本来は内輪なものだが友人にも贈りたいと100部を自费出版。B5判101ページ、著者は原古賀町1326ノ1、那智院義盛さん。

育て、ことし2月上旬、生長した根を掘り上げて、ほかの農家にも広めたものです。アスパラは九州では長崎県の大村市で作られているだけ。

アスパラガスは、苗づくりに1年、定植してから収穫が始まるまでに1年と合計2年かかりますが、その後は管理さえよければ10年ぐらいは毎年収穫できます。水はけのよいところに植え、クキカレ病とヨトウムシに注意しなくてはならない、と三橋さんはいっています。

ことし定植したアスパラガスは、来年1月ごろ、生長した根からたくさんの「子」を出します。これが食用になるところで、1月ごろビニールのおおいをかけ長さ25センチ、ひとさし指ぐらいに育て、2月下旬ごろから収穫できるようになります。軽い労働で10畝当たり10万円以上になりそう、となかなかの人気です

市の藤野農林課長は、三橋さんらことしの3月、東京の袖田青果市場に出荷方法等の視察に行きましたが、当時、群馬県から出荷されていたもので、1.0当

たり1,000円で取引されており、「送ってもらえば、いくらでも引受けます」という市場の話に、自信を深めています。東京市場には、群馬のほか長野、大村市などが2月下旬から5月まで出荷していますが、三橋さんは「東京で、アスパラの鳥栖といわれるようになったらうれしいですね」と話していました。



校庭で行なわれた閉校式。この日から、ここがバス発着所。

河内小学校 91年の歴史閉じる

「山は緑に水清く、空さわやかに霞むところ…。と校歌にあるとおり、美しい自然に囲まれた河内小学校は、4月2日、市教育委員会主催の閉校式で、91年の歴史を閉じました。同校は明治12年4月、旧代小学校の分校として設立され、同25年に河内小学校として独立、以来23代の校長、数百人の卒業生を数えています。卒業生は戦後の144人は判明していますが、それ以前は不明。

同校は野鳥の愛護に熱心で、生徒たちは自分たちで巣箱づくりから果物かけ、観察をするのがならわしでした。また秋の運動会といえば、河内の町中総出で、小さな運動場をにぎわせたものです。

閉校式には市長、教育長、市議会議員などのほか、町民各戸1人づつ35人、かつて同校の教員に立った長島さんなど5人の先生も招かれ、うららかな日ざしの校庭にゴザを敷いて行なわれました。

最後の校長となった山津保校長はじめ5人の職員や町の人々などは寂しさをかくし切れないようでしたが、7人の生徒たちは、新学期から旧代小学校で大勢の友だちといっしょになれるので、うれしさが先立つようでした。7人はこれから毎日、河内小前へ谷口協同のバスを運転してもらって西鉄のおじさんに、よろしく願います、と花束を贈りました。

買物じょうず

ハム、ソーセージ
新しい日付のもの…

- ①買うときには、第一に設備がよく清潔な店を選ぶこと。
 - ②ラベルマークのあるものを選ぶ。JASマークもひとつの目安。製造年月日は必ず見て、新しい日付のものを選ぶ。
 - ③包装してある一本になったハムは、指先で押し弾力のあるものを選ぶ。ふくふくと水気が感じられるものはよくない。包装の完全なもので、傷やよごれのないものを選ぶのは当然。
 - ④スライス(薄切り)したものは、切口の色が新鮮な淡紅色で気孔がなく、肉と肉、肉と脂肪の接着のよいもの。
 - ⑤色のあまり濃いのはさける。
 - ⑥かおりのさわやかなもの。アンモニア臭、すっぱいにおいなどのあるものは不良品。ただし安すぎるものには、香辛料を強くして肉のおいを押さえているものもある。
- 消費生活苦情相談係
(市役所商工課内)

おおそうじで

冬、追い出そう

さあ、春のおおそうじをいたしましよ。☆家の内外を清掃し、室内の採光、換気を十分に。

☆鼠、動物などはよく日光にあてるとともに、床下をよくはき出し、殺虫剤(DDT粉剤など)を散布してください。☆冬、排水溝をそうじし、汚水のたまりやすい場所や涼気が多い場所の排水をよくしてください。☆家畜舎とそのまわりは、とくに念入りにして汚物やゴミは焼くか埋めるかしてください。

ジフテリア・百日せきの混合予防注射

乳幼児のジフテリア・百日せき混合予防接種を次のとおり実施します。必ず母親か保護者がつれてきてください。母子手帳をお忘れなく。料金はありません。該当者 生後3か月過ぎて1回、その後3〜4週間ごとに2回、さらにその後12〜18か月の間にもう1回受けさせてください。

期日
・4月20日(火) 田代、基里、藤、旭
・4月21日(水) 鳥栖地区
時間 午後1時30分〜3時
会場 本町三丁目
中央公民館(電話③3224)

統一地方選の写真募集

明るく正しい選挙推進全国協議会は、統一地方選挙の写真を募集しています。しめきりは6月20日。カラーはネガカラープリントでキャピネ以上、白黒はキャピネ以上。点数に制限なし。くわしくは鳥栖市選挙管理委員会におたずねください。(電話③3111内線319、320)

ガン検診まだ受付

子宮ガン検診は4月27日(火)。22日(木)まで申し込みを受け付けています。市役所衛生課予防係へどうぞ。(電話③3111内線228)

4月末までに納めましょう

- ・固定資産税(第1期)
4期分をまとめて納税すると、報奨金または報奨品がもらえます。納税する窓口でおたずねください
- ・軽自動車税

| おおそうじの期日 | | 実施区域 | | 実施区域 | |
|----------|----|---------------|-------------|------|----|
| 期日 | 曜日 | 午前 | 午後 | 午前 | 午後 |
| 5月6日 | 木 | 河内町 神代町 荒 | 賀町 古賀町 大宮町 | 14日 | 念 |
| 7日 | 金 | 代木町 今川町 田代町 上 | 昌町 外比町 比町 宅 | 17日 | 月 |
| 10日 | 月 | 代木町 神代町 永吉町 | 牛養原町 原上町 上 | 18日 | 火 |
| 11日 | 火 | 宿原町 浦賀町 賀 | 原古賀町 都田町 | 19日 | 水 |
| 12日 | 水 | 一本杉立橋 石崎町 宅 | 方町 原町 | 20日 | 木 |
| 13日 | 木 | 桜原町 松原町 嶺 | 西井町 東原町 | | |

— 暖かい心を献血で 4月27日(火)、市役所に、しるはと号がまいります —