

市民の動き				12月15日現在
人口			世帯	
総数	男	女	(+23)	
(+64)	(+50)	(+14)	11,967	
49,100	23,386	25,714		

()は前月の比較
()は前月の比較

総合計画 基本構想など提案

12月定例市議会ひらく

12月定例市議会は、12月11日から22日までの予定で開かれています。市執行部は総合計画基本構想策定、土採取条例、市役所の課の新設および補正予算など30議案を提案しています。総合計画は46年度末から鋭意研究を重ねてきたもので、今後のまちづくりの方向を定めるもの。また土採取条例は自然破壊防止のための規制で、九州では初めての条例です。

以下、おもな議案についてあらましをご紹介します。

(予算案は2ページ)

みどりの産業都市、目指す

市民生活、福祉を優先

鳥栖市では、将来の市の発展方向とその実現のための方策を示す総合計画をつくってまいりましたが、その根幹となるのが今回提案した基本構想です。

これをまとめるにあたっては、専門家に調査、研究を依頼する一方、市の将来計画についての市民からの論文の募集や、市民各団の代表者から成る18人の総合計画審議会委員の意見を参考にしてきましたが、このほど審議会からその答申が示され、市はその内容を全面的に尊重して計画の策定を行いました。

鳥栖市は九州陸上交通の中心地として最近とくに各方面から注目を集めておりますが、それだけに、しっかりした将来計画がないと、とんでもないまちになるおそれがあります。

そこで、何よりも市民生活、福祉優先を中心として将来のあるべき方向を見定め、さらに、与えられた地の利を大いに

活用して、飛躍的な鳥栖市の発展に結びつけ、豊かな「みどりの産業都市」をつくらうというのが計画の骨子です。そのために、住宅、公園、商店街、各産業の合理的な配置、上下水道、道路などの整備、教育文化施設の充実など、それぞれの目標を決めて、その実現をはかろうというものです。

計画のくわしい内容は、議決後、ご紹介する予定です。

企画課、環境課を新設

市役所に新たに企画課と環境課を設けようとする条例の一部改正が提案されています。これまで総務課内で処理していた総合計画や公害の件数が増えるとともに、今日の社会情勢からして重要性が増してきたため、独立した課として積極的に行政を進めるためです。同案によると企画課では総合計画のほか広域行政、統計などを行ない、環境課では

鳥栖中改築すすむ



ことし7月下旬に着工した鳥栖中学校の校舎改築工事は、12月でおよそ60%の工事を終えました。当初、国の補助金が47年度と48年度の2年度に分かれていたが、このほど47年度にくり上げが決定し、普通教室15教室が全部48年3月20日に完成の予定になりました。工事費は1億350万円。

この改築と同時に着工した同中学校西側の用地造成はすでに完成し、ここに将来、体育館や技術教室が建設されることとなります。

3階建ての外観ができた
鳥栖中改築 (12月5日うつす)

市独自の取水施設など上水道事業を拡張

9月市議会で議決された「上水道事業計画の変更」に伴う第1期水道拡張事業計画として、47年度から51年度まで5か年継続事業案を提案しています。全事業は56年までの10か年で、総額およそ21億2800万円の計画ですが、第1期では総額およそ14億2000万円にのりこえる事業を行なうことになっています。財源は国庫補助660万円、企業債(借金)13億3000万円、一般会計からの出資金8480万2000円の計画です。

- 1 取水場(宝満川ぞい)の建設
- 2 取水場から浄水場までの導水管の敷設
- 3 最大給水量の増大に対処するための配水池の拡張
- 4 水質汚濁防止法による汚い処理施設の建設
- 5 未給水地区への配水管敷設

今回の補正予算では第1期事業の初年度分として水源地および浄水場の用地購入費を主とし、実施設計委託料など合わせて1億811万4000円を追加しました。財源は企業債1億円と出資金811万4000円。

自然保護、公害防止、交通安全などに取り組むほか、市民の苦待や相談の受付、緑をふやしてまちをきれいにする仕事なども受け持つことにしています。両課とも各種の準備をととのえ、実際に動き出すのは48年4月になる見込みです。

市職員定数400人に

以上の課の新設とその他の増大する事務を処理するため、定数条例の改正案も提出されています。

10月から広域消防に移行した消防職を除いて、366人の定数を400人に増員しようというもので、議決されれば市長の事務部局28人、その他で6人がふえます。

× ×

土取り規制を条例化

新たに制定しようとする条例に「土採取条例」があります。これは埋土や盛土に使う土を採取することによって自然がこわされたり、市民の生活に迷惑がかけたりするのをふせごうというもので、条例案では、業者は採取の15日前までに市長に計画書を届け出ることになっています。

し尿処理施設を増設

市はし尿処理施設の増設工事を進めることにし、すでに業者と仮契約をして議会に提出していますが、議決され次第、着工することになります。

増設工事は、1日30桶の処理ができる施設で、現在60桶処理で限界にきた能力をカバーしようというものです。国庫補

また市長には、土の採取方法を変更させたり、これ

に従わない業者には仕事を停止させる権限があるほか、なお従わぬ場合には10万円以下の罰金に処することもできます。

この条例は議決されれば、2月1日から施行することになっており、それまでに周知をはかる予定であります。

助のつごうで47、48年度の2か年継続事業になり、完工は49年2月28日の予定。工事請負費は9800万円、三菱重工業株式会社福岡営業所が施工することになっています。

前号訂正 保育所入園児童集の記事中小畑園の定員数が75人とあったのは「90人」の誤りでした。

☆鳥栖音楽連盟は12月24日(日)午後1時から5時までフォークの集いを行います。また12月23日午後6時30分からは、商工会館ホールで、同連盟創立3周年記念パーティーがあります。

☆第5回市民ボウリング大会 12月17日午後1時からサンバードレオンで。だれでも参加できます。申込みは鳥栖新聞事務局または市内4ボウリング場へ

市史発刊おくれる

鳥栖市史は年内発刊を目的に編纂を急いでおりましたが、印刷に手間取り多少遅れる見込みです。予約をいただいた皆さんには申しわけありませんが、何とぞいましばらくお待ちください。

消防の歳末警戒

鳥栖・三養基地区消防事務組合消防署と市消防団は、12月28日から同31日までを歳末警戒期間とし、28日午後8時から31日午前6時まで、夜間警戒を行ないます。同時に市民に火の用心を呼びかける意味で、期間中の午前6時と午後9時にサイレンと警鐘を鳴らします。また29日には県関係者、市長、助役、消防長、消防団長から巡視を行ないます。

一般会計の補正案予算額は2億714万7000円で予算規模は24億3832万6000円、46年度の同期より23.2%の増加になっています。今回の補正は次の5点を主体としています。

- ① 人事院勧告による職員の給与改訂
- ② 災害をふくむ補助事業の追加と県営事業の負担金の補正
- ③ 児童措置費などの単価増と老人医療などの義務的経費の補正
- ④ 大気汚染測定器具購入など市独自の事業費の補正
- ⑤ 経常経費の不足分の補正

補正のおもなものは次のとおりです。

火葬場道路、48年に完成へ

火葬場に通じる市道、神辺～横井線(延長約2.3km)が全線、国の補助事業として認定されたので、2850万円を追加計上し、48年度には改良工事を完成させ市民の不

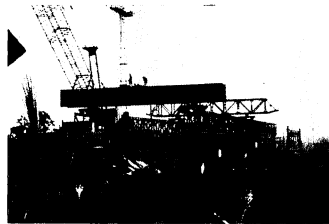

高橋の通行止め 12月30日まで

去る6月、鳥栖土木事務所が着工した高橋(曾根崎町)のかけがえは順調に進み、完成間近になりましたが、橋の下を通る国鉄の高圧線の関係で、より安全を期するため、12月30日まで全面交通止めを延期することになりました。

同橋は市街地と国道3号線を結ぶ重要な県道だけに、6月から6か月間わたる全面交通止めはたいへん不便を与えました。しかし完成すれば、両側に1.5m幅の歩道のついた2車線の橋になりますので、歩行者も以前のように危ない思いをしなくてよいようになります。31日からは通れる予定ですのでしばらくごんぼうください。

補正額2億714万余 総予算は24億円に

便を解消するようにします。また県営事業負担金と大木橋改良による拉輻分の負担金をあわせ881万2000円を計上しました。都市計画事業でも、酒井西～真木線、飯田～蔵上線、今泉～田代線二種改良などにおよそ3500万円を追加しました。これらは公共事業を積極的に進めようとする園の方針に基づいて、財源の配分がふえたものです。都市計画ではこのほか、県営の鳥栖駅～桑ノ木線ほかの事業負担金2093万円も計上しています。

田代小体育館 今年度に着工

道路などと同じく園の公共事業促進の方針により、田代小学校体育館工事のくり上げ施工が認められ、47年度に着工できるようになりました。

りました。しかし47年度は残り少ないので48年度までの継続事業とし、47年度に全体の4割、48年度に6割の施工とし総額2543万円のうち、今年度に1611万5000円を計上しました。

神辺などで治山工事

農林水産業費では、柚比農道の事業費1380万7000円を追加しました。これも園の方針により大幅に増額されたものです。このほか47年度の災害復旧のうち、神辺町の林地崩壊防止事業、牛原町と河内町の治山事業をおよそ200万円で行なうことにしています。

新幹線駅の誘致費を計上

11月に不燃物処理機を設置しました

3か年で柚比農道整備

柚比農道整備工事の事業費1380万7000円が提案されています。柚比農道工事は46年12月議会で議決され、47年度から49年度まで3か年で施工することになっていますが、このほど国庫補助の内示がありましたので、用地買収費や工事請負費の予算を計上したもので

す。幹線1383.5m、支線1822.5mの新設と一部改良による受益面積は田やみかん山などおよそ70%。現在の計画ではおよそ6000万円(国庫補助55%)かかりそうです。また、河内ダムサイトの土砂崩壊防止工事を48年度から50年度まで市営土地改良事業として行なうため議会の議決をもとめることになっています。

萱方に市営住宅24戸 議会承認後に着工

市は11月30日、萱方に建設する市営住宅24戸の入札を行ないました。12月定例市議会で承認を得れば、すぐ着工することになります。住宅は鉄筋4階建

て1むね。4270万円の内建設計が落札しました。各戸の間取りは6畳1間、4畳半2間、台所(4畳程度)に浴室、便所となっています。建設場所は、萱方町市営住宅の東側でこの地域一帯は、今後、市営、県営、分譲住宅の団地づくりが進められることになっています。

この処理委託料として73万円を補正しました。1月につき16万円の4か月分と11月中の日額計算分です。このほかこの処理施設の通路舗装や計量器設置費として361万円が補正されました。商工費では、牛原町の城山(501号)周辺の公園用地に隣接した民有地を買収するため、119万円のほか、九州新幹線の鳥栖駅誘致費など100万円を計上しています。

20周年記念の市勢要覧を全戸に

以上のほか公害対策では、亜硫酸ガス、浮遊ばいじんの連続自動測定器を購入しさらに環境対策の万全を期することにしています。また来年は鳥栖市が市制20周年を迎えますので、鳥栖市の姿を写真や統計によって紹介した市勢要覧を全世帯に配布することにし、このため470万円を計上しました。

年末は納税もお忘れなく

納税にはかねてご協力いただきありがとうございます。いよいよ年末になりましたが、ことしの納税がすすんでいないお宅がまだあります。納税通知書は、固定資産税と軽自動車税を4月、市県民税と保険税は6月にお届けしていますので、一度お改めください。納税の窓口は12月30日まであいています。また住宅使用料、水道料もよろしくおねがいします。

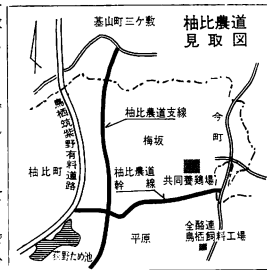

たばこは市内で購入しよう

46年度はおよそ6726万円のたばこ消費税が市の収入になりました。市内で購入するたばこが多いほど市の台所が豊かになります。



お気軽による相談へ 毎月第2水曜日

年末、年始の

し尿・ゴミの収集 日どり一部変更

年末年始は、くみりとゴミ収集の日どりを一部変更しますので、ご了承ください。

★年末のくみり申込みは25日までにお願いします。作業は予定を決めていますので、新たに申込みされた場合ただちにくみることができませんので年末ぎりぎりにならないようおねがいし

ます。25日までに申込まれると、30日までに作業をします。1月は5日から仕事をいたします。

★ゴミ収集は年内は平常どおり。年始は4日まで休みですので、一歩次のおとり変更します。

<4日(木曜)の分は5日(金曜)にくり下げ>

本鳥栖町、田代外町、田代外町住宅、田代大宮町、藤本町、今泉町、真木町、轟木町、大正町(2回収集地域)本通町(2回収集地域)本町(2回収集地域)

<5日(金曜)収集分を6日(土曜)にくり下げ>

本町、元町、秋葉町、江島町、村田町村田町松原、村田町住宅、儀徳町、幸津町、下野町、三島町、京町(2回収集地域)東町(2回収集地域)

<1月15日(月曜)の分は13日(土曜)にくり下げ>

鎗田町、土井町、田代上町、田代新町田代島町、田代本町、布津原町、事業団宿舍、宿町、大正町、本通町、吉野町、本町の2回収集地域

工業技術者の移住 待つカナダ、ブラジル

狭い国土と乏しい資源のわが国に今日のような経済発展をもたらしたのは、何とて日本人の頭脳と努力であります。この活力を広く海外でも生かすことがもっとも直接的な経済文化の国際協力

になります。この意味で、進取の気性に富む工業、農業の技術者が海外でその能力を十分に発揮して生活の基礎を築くと共に、受入国の開発に協力することが新しい移住のありかたでもあります。海外移住事業団では、このよう

な考えから現在、おもにカナダとブラジルへの工業技術移住に力を注いでいます。もよりの公共職業安定所または、下記へお問合わせください。

佐賀市内一丁目5
—14自治会館別館
海外移住事業団佐賀県事務所
(電話佐賀05141)



学園の研修内容

区分	入学資格	期間	課程名	教育場所
専門研修科	本校卒業生または見込みの人	2年	作物専門課程	県農業研修学園 県農業試験場
			野菜花き専門課程	同上
			果樹専門課程	県果樹試験場 (小城市)
			畜産専門課程	九州酪農講習所 (山内町)
専科部	同上	1年	養鶏専門課程	県養鶏試験場 (牛津町)
			畑作営農専門課程	県畑地営農指導所 (唐津市)
			本科と同じ	本科と同じ
			本科と同じ	本科と同じ
高等科	同上	2年	本科と同じ	本科と同じ
			本科と同じ	本科と同じ

県農業研修学園 で研修生募集

佐賀県農業研修学園は、48年度の研修生を募集しています。近代的な農業を身につけたいと

思ふかたは、市役所農林課でくわしくおたずねのうえ、手続きをしてください。願書受付は本科と専科が1月10日～2月10日、高等科が2月1日～3月1日です。同学園は全寮制で、場所は佐賀郡川副町南里、電話は(09524) 02145です。

人気高まる植木市

ことしの鳥栖の市には、鳥栖基山農協の花木園芸部が中央公園で植木市を開き人気を呼びました。同部会にはおよそ120戸の農家が属し軒作に庭木、街路樹、鉢物などを栽培しています。これまでもこれらの農家が小規模に開いていた植木市ですが、農協に部会を作って第1回目のことは、規模も大きくし、ヨシズ園の会場に、マツ、サザンカ、ウメドキ、カイヅカイブキ、ツツジ、サンゴジュなどおよそ1万点が並びました。毎日、市民の買物でにぎやいました。

一方、米の減反が始まった45年、九州植物流通センターとの契約栽培を手かけた農家の街路樹や庭木も順調に育ち、このほど出荷が始まりました。米と同じくらの収益にはなりそうで、ひと安心といふところですが、今後は作目の統一によって大量出荷ができるよう計画することが必要でしょう。

来年から70歳以上の医療が無料に

老人福祉法に基づき、きたる1月1日から、70歳以上の人の医療費のうち、本人負担分がいなくなりました。すでに市は受給者証の交付申請をしてもうまいが、この制度のあらましは次のようになっています。

【対象者】 鳥栖市に住んでいる70歳以上の人で、国民健康保険の被保険者または被用者保険の被保険者。このほか日雇労働者健康保険の特別療養費の受付期間中の人もふくみます。

【受給者証の交付申請】 70歳の誕生日の月の前月15日までに被保険者証または組合員証を持って市福祉事務所においでください。受給者証の申請受けをし本人および扶養義務者や配偶者の所得な

どの審査をしたうえで、月末までに受給者証をお届けします。

【受給者証の使用開始】 70歳の誕生日を迎える月の1日から使用できます。【有効期間】 受給者証は、交付を受けた後、最初の6月30日まで有効です。ただし他の市町村に転出した場合は転出の日の前日まで。

【医療機関での手続き】 保険医療機関で治療をするときは、被保険者証(組合員証)と老人医療費受給者証および老人医療費請求書を窓口に出してください。保険が適用される医療費については本人負担金なしで受診できます。

【更新手続】 受給者証の終期が毎年6月30日ですから、5月1日から5月31日

までの間に更新手続きをしなくてはなりません。受給者証は全国統一様式で、色が毎年変わりますので、必ず更新手続きをしてください。

【経費の負担】 この制度による経費は国が3分の2、あと3分1を県と市が半分ずつ負担することになっています。【救済方法】 前に述べたように、この制度には所得制限がありますので、該当しない人は、市が救済する制度を12月の定例市議会に提案しています。

【所得の限度】 ・本人に所得がある場合…扶養親族がなければ38万円。扶養親族1人の場合50万5000円。以下、扶養親族1人増すごとに13万5000円を加算した額。

年末年始は贈答品の買物が多い時期です。贈物となると中味もさることながら、体裁のよい包装、見栄えのものをごと思うのが人情ですが、こころをひとつ、*包装、を考慮してみたいものです。といふのは、近ごろは、行き過ぎと思える包装やいれものが、メーカーから押しつけられているからです。これらのいれもの代もわたしたち消費者が支払っているのですから考えざるを得ません。そのうえお悪いのは、不要になった包装紙や箱は、ゴミの増大となって全国の市町村を悩ませています。

こんなところから、現在全国の消費者団体や婦人団体が*ムダな包装をなくそう*と過大包装追放、ノー包装運動を行なっています。佐賀県婦人連絡協議会は、この夏、県内各地でムダな包装の調査をしましたが、食品では、ノリ、プラスチック容器入り卵、リング、ミカン、魚、日

用品では洗剤、はみがき、歯ブラシ、贈答品では酒類、ノリ結合せ、化学調味料、菓子、つけものなどがムダな包装の上位にランクされました。では適正な包装とはどんなものか、次の目線で買物の参考にしてください。

過大包装 値段の一部です ゴミ処理にも負担

適正な包装の目安

- ★内容の保護と品質の安全を目的としたもの。
- ★包装材料および容器が安全であること。
- ★内容量や内容物の表示が適切であること。
- ★商品以外の部分が必要以上に大きくないこと。せいぜい20%まで。
- ★包装費用が内容の15%以下であること。

過大包装をなくすために

- ★過大包装は買わない、贈らない。
- ★贈り物には名刺型のカードをつけよう。
- ★受ける方も過大包装でないものをお好む意識を高めよう。
- ★製造元に過大包装をなくすよう申し入れる。
- ★地域で過大包装反対の運動を広げよう。

(消費生活苦情相談係 青森工場)

製造業対象に 工業統計調査

通商産業省は、きたる12月31日現在で全国の製造業を対象に事業の全体について工業統計調査を実施します。この調査はいわば製造業の*国勢調査、ともいふべきもので毎年実施されています。

調査の結果は工業統計表として公表され、国および地方公共団体の行政施策の基礎資料として使用されるだけでなく、民間企業の経営指針として広く利用されています。調査にあたっては、都道府県知事によって任命された工業統計調査員が直接事業所に向って調査票に記入をお願いいたします。

提出された調査票は、統計法によりその秘密は厳守され、これを統計以外の目的、たとえば敬福の資料など、事業所の不利益になるようなことにははいりませんから、正確にご報告ください。

スリップ事故を防ごう

冬の車の運転で恐いのはスリップ事故です。雪のつもった道路や凍りついた道路では、車にスキーをはかせて走るといふので、衝突、転落、追突などの事故が発生しやすくなります。道路情報に注意し、安全運転に心がけてください。

- 積雪や凍結が予想されるときは、スノータイヤに替えるか、タイヤチェーンを車に備えつけておくこと。
- スノータイヤ、またはチェーンをつ

けているからといって、それに頼り過ぎるのは禁物。ふだんの速度よりずっとおそい速度で運転すること。

- 発進から停止まで、すべて動作はゆとりをもち、急発進、急ブレーキ、急ハンドルはしないように心がけること。
- 陽あたり悪い場所、雪の上、下り坂、交差点、曲り角など、スリップしやすい所では、早めにギヤを低速に切換え、エンジンブレーキで静かに徐行にうつること。

● 雪の上などでは、ブレーキを踏んでも予想外に進みます。車間距離は十分保っておくこと。

もしスリップしたら

スリップや横すべりしたときは、クラッチをきらないで、そのままエンジンブレーキをきかせます。そして静かに、断続的にブレーキを踏みながら、スリップした方向にハンドルをきります。この場合、本能的にハンドルを反対方向にきりがちですが、こうすると車はますますおしりを振って、ひどいときは前後がさかさまになるほど回転することがありますのでご注意ください。

鎌小の大串さんハワイの招待水泳へ

麓小学校5年の大串山紀さんは、12月27日～29日、ハワイで行なわれるアレルギー保持水泳競技会に出場します。同大会は毎年アメリカや諸外国の選手が参加して開かれるレベルの高いもの。今回は九州地区から選手3人と監督1人の派遣が九州水連理事会で決まり、鳥栖スイミングクラブに属する大串さんは自由形50、100、200mに出場することになりました。大串さんは西日本年齢別選手権2位、全四国年齢別2位、九州ジュニア選手権で優勝したホープです。出発は12月25日。

年末調整で気をつけたいこと

この12月はサラリーマンの所得税を精算する年末調整の月です。調整にあたって次のことに注意してください。

- 1 扶養親族や配偶者控除が受けられる配偶者などに異動があったときは、そのつど異動申告書を勤務先に出すことになっていますが、出していない人は遅くともことし最後の給与の支払日前日までに提出してください。

ことしから扶養親族のうち70歳以上の人で、障害者でない人は16万円の老人扶養控除が受けられ、一般の扶養控除より有利になりました。また、未亡人で年間所得が150万円以下の人

子どもなどの扶養親族がなくても「寡婦控除」が受けられることになりました。これらにあてはまる人は忘れずに勤務先に申告してください。

- 2 社会保険料、小規模企業共済等の掛金、生命保険料、損害保険料などの控除を受けようとする人は、申告書を忘れずに勤務先に出してください。
- 3 住宅や宅地を買うために一定の要件



のもとに住宅供給公社に借金をしたり住宅公団の宅地債券を購入したり銀行などに預金している場合は、ことし中に積立した金額の4%相当額(最高限度2万円)が、住宅貯蓄控除として税額から差し引かれます。貯蓄先から住宅貯蓄証明書もらって必要事項を記入し、勤務先に出してください。鳥栖税務署

佐賀の話題をどうぞ

- 12月30日(土) 「佐賀経済この1年」 経済評論家 中山成基
- 1月1日(月) 民謡切り絵「もちもちの木」 佐賀市藤影幼稚園 光岡等一 (教育テレビ—全四国中継) ふるさと産業史 (前7:00～7:30)
- 12月22日(金) 「赤松の秘法」 佐賀県文化館長 永竹 威 教養特養 (後8:00～9:00)
- 12月28日(木) 「鍋島藩書」 作家 江藤洋ほか (NHK佐賀放送局)

お客さまから強い要望があった郵便局の庶民金融が先の国会で決定され、48年1月1日から、郵便局でもお金が借りられるようになりました。これは、郵便局の積立、定期、貯蓄金を担保に、一時的なつなぎ資金としてお立替えする制度です。

庶民金融のご利用を

貯金担保に来年から郵便局で



市内であて、佐賀県内であて、県外であてにたばねて、付せんをつつてください。これをたばねて出すときは、「年賀郵便」と書いた付せんも忘れずに。迷子になる年賀状が相当あります。あて名は番地、棟番号、室番号、〇〇荘、〇〇様などまではっきりと。郵便番号も忘れずにおねがいします。

簡易保険料払込みの証明書請求はこうして

年末調整に必要な簡易生命保険の保険料払込証明書は、次のようにしてご請求ください。

- ▼個人、P.T.A等の団体に保険料を払っている場合、証明書を団体代表者にまとめてお届けていますのでお受取りください。証明書のない契約は、保険証券を郵便局の窓口係に持って行き請求してください。
- ▼個人払込みの場合で、郵便局に直接請求にみえるかたは、保険料領収帳を窓口に出してください。鳥栖郵便局

- ◎融資金額 担保にする貯金現在高の90%の範囲内で1人最高10万円
- ◎融資利率 積立貯金を担保にする場合年4分5厘 定期、定期貯金を担保する場合 弁済時の預金利率に2厘5毛を加えた利率
- ◎融資期間 お金を受取った日から6か月以内
- ◎融資金の支払い 担保にする貯金証書と印章をお持ちになれば、いつでもたばねてお払いします。
- ◎利点 預金して2か月以上たった定期貯金だったら、解約するより借りたいほうがお得です。

年賀状、22日までに

年賀状はおそくとも12月22日までに郵便局へお出しください。あらかじめ、鳥

寄付 ありがとうございます

寄付 ありがとうございます

- 香典返し 社会福祉協議会 榎原久美さん(神辺町、父加一さん死亡) 長尾寿彦さん(木町一丁目、母ハキエさん) 実木平太郎さん(宿町、母ハキエさん) 西村三男さん(古野町、母ト子さん) 藤田耕哉さん(楯比野、母オサエさん) 中村ナカさん(古野町、夫実誠さん) 藤和泉蔵さん(福岡町、母ハツさん) 松隈チエ子さん(京町、母タケさん) 齊藤三重さん(江島町、夫武夫さん) 吉宮架一さん(曾根崎町、母ミ子さん) 上原ルエさん(田代大町、夫芳一さん) 吉成芳治さん(幸津町、母ハキエさん) 妹尾邦義さん(館田町、父義邦さん) 天木龍作さん(神辺町、妻ユキエさん) 四徳潤守さん(曾根崎町、祖母タカさん) 余田シゲノさん(幡崎町、義父徳助さん) 西尾太三さん(田代外町、母キク
- 一般寄付 園優勝たて6個(1万3200円) 宮常平治さん(幸津町)から旭小へ 拡声機(マイク付一式、5万円) 松尾政彦さん(幡方町)から基平公民館へ 中吉手 同わしミシン 吉田登・トクヨさん(萱方町)から社会福祉協議会へ 園晴香(2万7000円) 小嶋岡後援会(代表・甲木忠さん)から同園へ 2000円 宮地瑞子さん(元町)から老人福祉センターへ 歳末助けあい募金へ 390円 和泉エミ子さん(原町) 701円 ホーム物産(出張販売) 500円 川端孝子さん(松原町) 600円 横尾繁さん(籠徳町) 3000円 池上テシさん(秋葉町一丁目) 17万6000円と応援セット2組 フランスメイト主催チャリティーボウリング大会の益金を