

昭和51年10月15日発行  
 毎月1日15日発行  
 発行所 佐賀県鳥栖市宿町1118  
 鳥栖市役所(電3311)

# とす市報

10月15日号  
 No. 335

市民の動き

9月1日現在

人		口		世帯数
総数	男	女		
(+64)	(+72)	(-8)	(+12)	
51,383	24,625	26,758	13,065	

( )は前月との比較



さわやかに  
 すこやかに  
 おおらかに



第31回国民体育大会はじまる  
 (10月24日~10月29日)

バレーボールと馬術に、  
 暖い声援をおくりましょう

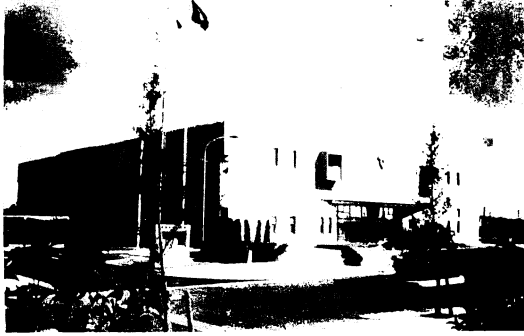

バレーボールの主会場になる市民体育館

### ■バレーボール競技会場

- 鳥栖市民体育館
- 鳥栖工業高校体育館
- 鳥栖高校体育館
- 鳥栖商業高校体育館

成年男子、成年女子および少年女子の試合は、1回戦から決勝戦まですべて市民体育館で行います。少年男子の試合は、1回戦から準決勝戦までは、鳥栖工高、鳥栖高、鳥栖商高の各体育館で行い、決勝戦は市民体育館で行います。

### ■馬術競技会場……佐賀競馬場



### 吉松 幸宏選手 炬火 最終ランナーに リレー

市報10月1日号で紹介した国体選手・吉松幸宏さん（17・京町・竜谷高3）は、開会式を最高潮に盛り上げる炬火リレーの最終ランナーに決まり、メインスタジアムの炬火台に点火します。吉松選手は少年男子A 400と110mハードルに出場する県勢のエースというより全国陸上競技界のホープ。吉松さんのつがいない演技を祈りましょう。

## バレーボール競技組合せ表 (10月25日～10月28日)

成年男子 (9人制)		少年男子 (6人制)	
東京(岩崎通信機)1	A 1 9:30	広島(崇徳高校)1	C 1 9:30
和歌山(住友金属和歌山)2	A 2 10:30	沖縄(前原高校)2	C 2 11:00
北海道(旭川鉄道管理局)3	A 3 11:30	鳥取(鳥取工業高校)3	C 3 11:30
佐賀(佐賀クラブ)4	A 4 12:30	福井(武生高校)4	C 4 12:30
石川(金沢教員)5	A 5 13:30	秋田(能代工業高校)5	C 5 13:30
		長野(岡谷工業高校)6	C 6 14:30
		兵庫(市立尼崎高校)7	C 7 15:30
		群馬(高崎商業高校)8	C 8 16:30
		千葉(市立習志野高校)9	C 9 17:30
		香川(高松工業高校)10	C 10 18:30
		滋賀(長浜商工高校)11	C 11 19:30
		静岡(東海大第一高校)12	C 12 20:30
		愛媛(三島高校)13	C 13 21:30
		神奈川(法政第二高校)14	C 14 22:30
		長崎(長崎南山高校)15	C 15 23:30
		奈良(添上高校)16	C 16 24:30
		新潟(長岡工業高校)17	C 17 25:30
		佐賀(佐賀商業高校)18	C 18 26:30
		茨城(勝田工業高校)19	C 19 27:30
		徳島(小松島高校)20	C 20 28:30
		山口(宇部商業高校)21	C 21 29:30
		大分(中津北高校)22	C 22 30:30
		宮城(古川工業高校)23	C 23 31:30
		青森(弘前工業高校)24	D 1 9:30
		25 愛知(大同高校)	D 2 11:00
		26 宮崎(都城工業高校)	D 3 12:30
		27 栃木(足利大附属高校)	D 4 14:00
		28 岩手(福岡高校)	D 5 15:30
		29 富山(高岡商業高校)	D 6 17:00
		30 北海道(東海大第四高校)	D 7 18:30
		31 東京(明治大附属中野高校)	D 8 20:00
		32 高知(高知商業高校)	D 9 21:30
		33 岡山(岡山東商業高校)	D 10 23:00
		34 熊本(熊本工業高校)	D 11 24:30
		35 山形(日本大山形高校)	D 12 26:00
		36 石川(金沢松陵工業高校)	D 13 27:30
		37 福島(保原高校)	D 14 29:00
		38 岐阜(岐阜工業高校)	D 15 30:30
		39 埼玉(川越高校)	D 16 31:30
		40 福岡(伝習館高校)	D 17 32:30
		41 京都市(洛南高校)	D 18 33:30
		42 和歌山(耐久高校)	D 19 34:30
		43 鹿児島(鹿児島商工高校)	D 20 35:30
		44 島根(松江工業高校)	D 21 36:30
		45 山梨(亜細工業高校)	D 22 37:30
		46 三重(松阪工業高校)	D 23 38:30
		47 大阪(大阪商大附属高校)	D 24 39:30

A・B・Cコート 鳥栖市民体育館 Dコート 鳥栖高校体育館  
 Cコート 鳥栖工業高校体育館 E・Fコート 鳥栖商業高校体育館  
 (組合せ表中のA・B・C・D・E・Fの数字は試合の順序を示します)

### 国体期間中の市役所職員60人で留守番

10月24日から29日までの国体期間中、市役所職員のうち約240人は、総務、財務、式典競技、案内接待、施設、輸送、衛生、警備交

通、宿泊、市民運動の10班を編成して、国体運営にたずさわります。このため、市役所は、市民、水道、衛生、税務各課の窓口を主とし、各課に最少限の人員(約60人)を残すだけにりますが、何とぞ御了承ください。

### 母子衛生相談は休み

10月25日(月)と27日(水)の母子衛生相談は、国体業務従事のため休みますので御了承ください。 衛生課

**国体を  
テレビ・ラジオで**

開会式や競技の様子は、テレビ・ラジオでも次の予定で放送されます。

- ▼開会式
  - 10月24 13時～14時25分 (NHK総合)
  - 12時40分～15時45分(サガテレビ)
  - 13時30分～14時30分(NBCラジオ)
- ▼競技・閉会式 (NHK総合)
  - 10月25日 14時30分～16時30分 (レスリング・陸上)
  - 10月26日 14時30分～16時30分 (自転車・新体操)
  - 10月27日 14時～16時(剣道・柔道)
  - 10月28日 13時25分～16時(バレー・相撲)
  - 10月29日 13時25分～15時30分 (バスケット・閉会式)

### マイカー 自粛おねがい

### 国体の総合開会式

10月24日、佐賀市総合運動場で行われる、国体の総合開会式観覧のかたは、駐車場が限られていますので、なるべく自家用車をやめ、国鉄などを利用されるよう、県実行委員会では呼びかけています。このため国鉄では次のとおり、臨時列車を増発することになっています。

- 総合開会式(10月24日)の臨時列車
  - 鳥栖発 9時40分→佐賀着 10時15分
  - 佐賀発 17時4分→鳥栖着 17時37分

## 馬術競技日程表 (10月25日～10月28日)



国旗を飾って選手を待つ佐賀競馬場正面

### 馬術競技の見かた

鳥栖市で開かれる国体競技2種のうち、バレーボールはかねてなじみ深いスポーツですが、一方の馬術は、このあたりでは、全く見ることのできないものです。せっかくの機会ですから、この際ぜひ観戦していただきたいものです。

馬術の見どころといったものを御紹介しますので、手引きにしてください。

また、鳥栖市から選手が出ている競技種目で、比較的なじみのない自転車競技、レスリング、ライフル射撃、ハンドボールについても簡単な説明をしてみました。郷土の選手たちを陰ながら応援してください。

月日	競技番号	種目	競技時間
開 始 式			8:00～8:30
10/25 (月)	第1競技	成年総合馬術競技(馬場馬術)	9:00～11:40
	第2競技	少年障害飛越競技(団体・個人)	9:00～12:40
	第3競技	成年馬場馬術競技	13:00～16:20
	表彰	第2・第3競技の表彰	16:30～16:50
	第6競技	成年総合馬術競技野外騎乗下見	16:50～
10/26 (火)	第4競技	少年馬場馬術競技	8:30～11:30
	第5競技	少年貸与馬障害飛越団体トーナメント(1回戦)	8:30～10:30
	第6競技	成年総合馬術競技(野外騎乗)	12:30～15:50
	表彰	第4競技の表彰	16:00～
10/27 (水)	第7競技	成年総合馬術競技(障害飛越)	9:00～10:30
	表彰	郷土民芸面浮立踊 成年障害飛越競技(団体・個人)	12:00～16:20 16:30
10/28 (木)	第9競技	少年貸与馬障害飛越団体トーナメント(2回戦)	8:00～9:00
	第10競技	少年貸与馬障害飛越団体トーナメント(準決勝)	9:20～9:50
	第11競技	少年貸与馬障害飛越団体トーナメント(決勝)	10:10～10:30
	第12競技	成年六段飛越競技	11:30～14:00
	表彰	第11・第12競技の表彰	14:10～14:20
	表彰式		14:30～15:15

馬術競技を大別すると、馬場馬術競技、障害飛越競技、総合馬術競技の三つに大別されます。

#### (1)馬場馬術競技

これは60mと20mの長方形の馬場内で馬の三種の歩きかたである常歩(なみあし)、連歩(はやあし)、駆歩(かけあし)を基本として、前進、停止、後退をし、あるいは直線あるいは斜めに、または円形や波形で馬を進め、馬の調教の進度、騎手の技量等をひろうするものです。一定のコース、運動課目が定められています。

馬の進行が静の中にあくまで流動的に、しかも優美、円滑、整齊に行われているかどう

かが見どころです。

#### (2)障害飛越競技

馬場内に配置された十数個の障害を、定められた順序に定められた方向から、定められた時間内に飛越するものです。障害物は、各競技会で独自のものが作成、配置されますから、馬がどんな形や色の障害にも驚かないよう調教されていなければなりません。本大会では、少年障害飛越競技と成年飛越競技が実施されます。規定タイム内に全障害を無過失で飛越してゴールに入れば満点となりますが、この競技では減点で採点しますので、減点0が無過失を示します。

#### (3)六段飛越競技

走る中で2周目ごとの決勝線の通過順位によって1位5点、2位3点、3位1点、最後の25周目は1位10点、2位6点、3位2点を与え、ポイントの合計で順位を決める。

400mと4000mの速度競走は、いっせいにスタートして順位を決める。スクラッチとポイントレースは、かけひきで勝敗が決まるため頭目のレースといわれる。

ロードレースは128.8m(成年)、98.8m(少年)を平均時速40%で走る自転車競技の花であり、限界への挑戦といわれる。

#### ライフル射撃 佐賀市

エア・ライフル、スモールポア・ライフルピストル、ビーム・ライフルの4競技に9種目を行う。

エア・ライフルは3姿勢(伏射、立射、膝射)60発、伏射60発、立射40発の3種目がある。射距離はいずれも10%。スモールポア・ライフルはもっとも普及している種目で3姿

勢60発、伏射60発の2種目。射距離50%。ピストルはセンターファイヤー・ピストルとエア・ピストルがある。ビームライフルは光線銃とも呼ばれ手軽な射撃ができる。立射、射射の2姿勢、10%を40発打つ。

本大会では、1回目の飛越は最終障害の高さ130%から始められますが、現在の日本記録は最終障害の高さが180%です。

(4)総合馬術競技  
総合馬術競技は、第1日目に調教審査(馬場馬術)、第2日目に耐久審査(野外騎乗)

第3日に余力審査(障害飛越)の3種の競技からなっています。2日目の野外騎乗は、この競技のヤマ場。本大会では土地条件の制約から本格的な競技の実施が不可能なため、会場に接した丘陵と競馬場競走路を含む約3%のコースを設定しました。

前号訂正 2ページ、自転車競技選手の清水一仁さんと西沢敏明さんの写真が、上下入れかかっていました。また3ページ、民泊家庭名のうち、村田町に「広尾實」とあるのは、「広尾實」の誤りでした。訂正して深くお詫言申し上げます。

#### レスリング 鹿島市

フリーとグレコローマンの2種目がある。フリーは全身を自由に使い、グレコローマンは上半身だけを使って競技する。成年、少年ともに体重別に10クラス。競技時間は1ラウンド3分の3ラウンドで各ラウンド間に1分間の休憩がある。

勝敗はフールと判定がある。相手の両肩を1秒以上マットにつけるとフール勝ち。その他攻撃の危険度によって1～4点が与えられ、ポイントの多い方が勝ちとなる。消極的な選手には×点が課せられ、3個になると負けになる。いかに積極的に攻撃するかが見どころ。

#### 自転車競技 武雄競輪場

大きくピストル競技とロードレースに分けられる。ピストル競技は5種目。1000mを走るタイムトライアルは、独走しタイムの優劣で順位を決める。スクラッチレースは、1万%を

走らなければならない。2日目の野外騎乗は、この競技のヤマ場。本大会では土地条件の制約から本格的な競技の実施が不可能なため、会場に接した丘陵と競馬場競走路を含む約3%のコースを設定しました。

#### ハンドボール 神埼町

1チームは、フィールドプレイヤー6人、ゴールキーパー1人の7人と5人の交代要員で編成し、プレイヤーはいつでも何回でも交代できる。

競技はコート中央でのプレーオフで始まる。ボールをパスとドリブルで進め、相手ゴールにシュートが決まれば得点(1点)となる。バスケットとサッカーを組み合わせたような競技である。試合は10分の休憩をはきみ、30分(女子は25分)ハーフで行われる。スリルあふれるスピーディーな動きがみどころ。

### 本との出会い ゆたかな時間

10月27日から11月9日まで  
第30回読書週間

#### 国体期間中の市内の交通規制

規制	対象	道路	期間
一方通行	車両 (二輪車除く)	(市道)平田町の 乗目交差点 ～原古賀町～ 蔵上町～久留 米バイパスの 平塚交差点	10月25日 26日 午前8時 ～ 午後5時
		古野町の寺崎 自転車店前か ら鳥栖高校 正門まで	10月25日 ～27日 午前8時～ 午後5時

# 日本には大正2年ごろ…

## バレーボール小史

バレーボールは1895年(明治28年)米国マサチューセッツ州ホリヨーク市のウィリアムG・モルガンが考案したもので、YMCAを通じて米国はじめ世界各国に伝えられ、今では90カ国が国際バレーボール連盟に加盟する盛況ぶりです。日本には1913年(大正2年)ごろ紹介され、主としてYMCA関係で行われていましたが、大正8年、大阪毎日新聞社

の主催により女子中等学校大会が開催されたのが大会としての最初です。大正12年には、第6回極東オリンピック大会に選手団を送るまでに普及しました。

第2次大戦後急速に普及し、昭和25年国際バレーボール連盟に加入し、9人制に加えて6人制も採用し、同27年早大の渡米を皮切りに幾多の国際交流により、6人制バレーボ

ールの技術の習得と普及に努力した結果、長足な進歩をとり、アジア競技大会、世界選手権大会、東京、ミュンヘンオリンピック大会等きわめて優秀な成績を挙げ、名実ともに世界の覇者となり、今年のモントリオールオリンピックでは、女子が圧倒的な強さで金メダルを獲得する偉業を成しとげました。

今年、第31回国民体育大会から、15年ぶりに9人制が国体に復活し、少年男子および女子は6人制・成年男子および女子は9人制になりました。9人制は、チーム全員がそれぞれ違った技術をもっている、その組み合わせ

で比較的容易にチーム編成ができ、ポジションは決まっていなくても動きが制限されていないので、比較的容易にチーム編成ができます。6人制はチーム全員が同じ技術レベルを持つことが必要な上、ルール上攻撃に制限があります。

6人制にはオリンピックを頂点とした大会がありますが、9人制はそれがなく、底辺拡大ということからまた頂点の大会がほしいということから、今国体から9人制が取上げられました。

### (最終回)

#### 9人制

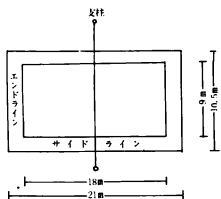

#### 1. ネットの高さ

- 成年男子 2m 38cm
- 成年女子 2m 10cm

#### 2. 競技開始

サービス権を得たチームの第1打順のプレーヤーが、エンドライン後方からサーブを行うことによって競技が開始されます。

#### 3. サービス

- ①サービスは2回行えます。
- ②サービス開始の吹笛後、サービス態勢に入ってからボールを支持手からはなすと1回のサービスとなります。
- ③主審の吹笛後、直ちにサービスを行います。(ネットインはサービスフォルトになる。)

#### 4. サービスの移行

チーム内で定めておいた順序どりにサービスを行います。

#### 5. 第2セット以後のサービス

次のセットにおける両チームの最初のサーバーは前のセットの最後のサーバーの次の順位の者が行います。(前のセットで、最後にサービスをしなかったチームがサービスを行う。)

#### 6人制

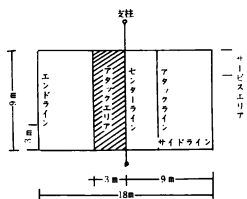

- 少年男子 2m 35cm
- 少年女子 2m 15cm

サービス権を得たチームのバックライトのプレーヤーがサービスエリア内でサーブを行うことによって競技が開始されます。

- ①サービスは1回限りです。
- ②手からはなれたボールが、サーバーに触れないで地上に落ちた場合は、1回だけやり直しができます。
- ③主審の吹笛後5秒以内にサーブエリアからサーブを行います。(ネットインは、サービスフォルトになる。)

サービス権を得たチームは、時計と同じ方向の一つずつ位置を移動して、バックライトにはいったプレーヤーがサーブを行います。(ローテーション)

第2セット以後のサービスは前のセットの最初にサービスをしなかった側のチームから行う。最終セット(セットオール)のサービスは両軍のキャプテンのトスによってサービス権を決めます。

### 9人制

#### 6. ポイント(得点)

- ①1チームのプレーヤーが、ダブルフォルトを犯したときや、相手の攻撃が決まったときや、その他の反則を犯したときには、相手チームに1点が与えられる。
- ②1セット21点を先取したチームを、そのセットの勝者とする。

#### 7. チェンジコート

- ①各セット間にチェンジコートを行う。
- ②最終セットは、1チーム11点をとったときに自動的にチェンジコートを行います。
- ③ベンチも自動的に移動します。

#### 8. ストップ(6人制の場合は、ブロック)

- ①全員参加できます。
- ②オーバーネットしてはいけません。
- ③ストップする2人の手にボールが続いて触れたときは、2回と数えます。同時に触れたら1回と数える。ストップする者(同1人)がボールに続いて2回触れるとドリブルの反則になります。

#### 9. スクリーン

9人制には、このルールはありません。

#### 10. 攻撃についての規定

9人制には、このルールはありません。(9人の選手だれもが、攻撃できます。)

### 6人制

- ①サーブ権を有するチームが、相手サーブまたは攻撃によって失敗させるとか、反則させた場合には、1点が与えられる。
- ②1セット15点を先取したチームを、そのセットの勝者とする。

- ①各セット間にチェンジコートを行うが最終セットはキャプテンのトスによって決める。
- ②最終セットは、1チーム8点をとったときに自動的にチェンジコートを行います。
- ③ベンチも自動的に移動します。

- ①前衛のみ参加できます。
- ②ブロッカーは、1人の手に触れたあと、他のブロッカーまたは同じ人も再び触れてもよい。
- ③ネットを越して相手方からとんでくるボールをネット際で止めるときオーバーネットしてもよい。
- ④ボールが1人またはそれ以上のブロッカーにすばやく触れた場合は、1回と数え時差があれば2回と数えます。

サービスを行うとき、サービングチームの競技者がサーバーの行動をかきす目的をもって腕を動かしたりとびはねたり、あるいはスクリーンを組むため、2人以上集まったりすることは、ゆるぎない。

- ①アタックエリア内において前衛のみ攻撃できます。
- ②後衛は、コート外であっても、アタックラインの想像延長線からネット上端より高い位置のボールも攻撃できません。しかし、アタックラインを踏まないで後衛の地域からアタック動作後アタックライン上、またはアタックエリア内に踏みこんでも反則になりません。

# ようこそ 鳥栖へ

## 町別民泊チーム名

鳥栖町…浜松市立高校(女子・静岡)元町…就実高校(女子・岡山)秋葉町…牛津高校(女子・佐賀)本町…八王子実践高校(女子・東京)由利高校(女子・秋田)本鳥栖町…武生高校(福井)弘前工業高校(青森)藤木町…前原高校(沖縄)本通町…能代工業高校(秋田)中央区…崇徳高校(広島)市立尼崎高校(兵庫)長浜商工高校(滋賀)長崎南山高校(長崎)有津原町…成安女子高校(京都)東町…妹背中商業高校(女子・北海道)岡谷工業高校(長野)今泉町…市立碧野高校(千葉)宿町…富岡東高校(女子・徳島)田代島町…添上高校(奈良)松江工業高校(島根)田代新町…松陵工業高校(三重)田代上町…大阪商大附属高校(大阪)田代外町…高崎商業高校(群馬)田代大宮町…洛南高校(京都)田代本町…中津北高校(大分)今町…伝習館高校(福岡)古賀町…三島高校(愛媛)永吉町…鳥取工業高校(鳥取)高松工芸高校(香

## バレーボール 成年女子・少年男子・女子

川)柚比町…法政大第二高校(神奈川)重方町…保原高校(福島)神辺町…勝田工業高校(茨城)岐南工業高校(岐阜)酒井西町…高知商業高校(高知)酒井東町…熊本工業高校(熊本)曾根崎町…高岡商業高校(富山)東海大第四高校(北海道)日本大山形高校(山

## 友情の輪を広げよう

形)飯田町…福岡高校(岩手)原町…都城工業高校(宮崎)総方町…大同高校(愛知)岡山東商業高校(岡山)桜町…明治大附属中野高校(東京)松原町…足利工大附属高校(栃木)蔵上町…東海大第一高校(静岡)古川工業高校(宮城)金沢松陵工業高校(石川)山都町…葺崎工業高校(山梨)豊父町…鹿児島商工高校(鹿児島)平田町…宇部商業高校(山口)原古賀町…耐久高校(和歌山)山浦町…長岡工業高校(新潟)佐賀商業高校(佐賀)立石町…小松島高校(徳島)川越高校(埼玉)江島町…東レ九崎会(成年女子・滋賀)日東紡富久山(同・福島)村田町…百十四銀行(同・香川)上田染谷丘高校(女子・長野)儀徳町…チノン(成年女子・長野)トキハ(同大分)幸津町…電々岡山(同・岡山)大泉町朋友クラブ(同・群馬)下野町…名球友(同・愛知)北海道女子教員(同・北海道)

## 旅館宿泊チーム名

### 〈成年男子バレーボール〉

●岩崎通信機(東京)…九工会館(宿町・九州工業技術試験場内)●住友金属和歌山(和歌山)…銀竜会館(京町)●旭川鉄道管理局(北海道)…小松荘(大正町)●佐賀クラブ(佐賀)…千鶴旅館(京町)●金沢教員(石川)…旭屋旅館(本鳥栖町)●東レ愛媛(愛媛)…喜久屋旅館(本鳥栖町)●岐阜教員(岐阜)…千草旅館(本鳥栖町)●専光九州

### 成年男子バレー・馬術

(福岡)…紫煙荘(本鳥栖町)●八戸虎豹会(青森)…松屋旅館(京町)●防府市役所(山口)…緒方旅館●バレーボール競技役員…菟野山荘(神辺町)  
〔馬術競技〕  
●北海道・大阪・兵庫・岡山・広島…松石屋旅館(京町)●青森…岩手…東京…茨屋旅館(本鳥栖町)●宮城…秋田…奈良…竹屋旅館(京町)●福島…埼玉…小松荘(大正町)

●茨城…栃木…千鶴旅館(京町)●千葉…山梨…千草旅館(本鳥栖町)●新潟…長野…富山…石川…三国荘(松原町)●神奈川…鳥栖旅館(京町)●福井…静岡…暮久屋旅館●愛知…岐阜…銀竜会館 京町●三重…滋賀…京都…丸吉旅館(本鳥栖町)●和歌山…山口…鳩屋旅館(本鳥栖町)●鳥取…島根…東旅館●東町一丁目)●徳島…高知…福岡…長崎…白水旅館(東町一丁目)●香川…愛媛…二葉旅館(京町)●熊本…大分…宮崎…鹿児島…旅館丸福(本鳥栖町)●佐賀…松原山荘 村田町松原)●馬術競技役員…宝珠楼 基山町小倉)

## 美しい街づくりに お年寄り大活躍

### 見事なカンナ

見事なカンナを御覧ください。(写真)これは古賀町の県道久留米～基山～筑紫野線(バイパス)にある古賀町の老人クラブのみなさんが熱心に手入れした若楠花壇で赤と黄色のカンナが燃えるようです。国体で佐賀県内にくる人々をきっと楽しませることでしよう。

### 中央公園を守る

中央公園は、市街地にある唯一の公園として市民の憩いの場であると同時に、国鉄鳥栖駅に近いので、旅行者の利用も多いところです。京町の酒井友太郎さん(81歳)は、11年余にわたって、同公園の植木のせん定、草とりなどを続け、今年の市政功労者に選ばれましたが、同じくお年寄りの仲間である本鳥栖町・中央区・京町・本通町・本町・秋葉町・東町の7老人クラブは、10年近く、毎月2日、100人ぐらいの会員が参加して清掃、草とり、桜の施肥を続けています。

このほか、ライオンズクラブからは「しょうぶ園造成」ははじめチリかご設置、植木の手入れなどの善意が寄せられました。これからも市民みんなで美しい公園を守ってきたいものです。



バイパスそいに咲いたカンナ

### 校庭の草とりも…

田代地区老人クラブ(緒方三次会長)内の6つの老人クラブの会長・副会長ら18人は、

去る8月末、田代小PTAおよび同校児童たちが校庭の草取り作業をするのと合同で、草取り、樹木の手入れなどに汗を流し、手早い仕事ぶりで感謝されました。

## 体育館前にコスモス園

市民体育館前のあき地約4000平方メートルに、まるで原生園のようにコスモスが咲き乱れています。これは鳥栖市養蜂組合(中島椿会長)が、花いっぱい運動の一環として育てたもので、白・赤・ピンクなどのコスモスのほか、

丈の低いキバナコスモス、赤い花のラジアンなど新しい品種もあります。遠来の国体バレーボール選手たちも、さぞかし、この花の風情に心惹き込まれることでしょう。

## 菊花会も会場用を栽培

毎年、文化祭に見事に菊をわたりたちらを楽しませる鳥栖菊花会(松田弘道会長)は、若楠園体のバレーボール競技会場を菊で飾ろう

と、ことしは特に大輪300鉢、クッションマム200鉢などを会員が手わけて栽培中です。

## 国体選手を激励

市民体育館で10月2日、市体育協会および鳥栖市主催の国体選手激励会が開かれ、鳥栖市出身選手および地元で行うバレーボール出場の佐賀クラブ・牛津高校・佐賀商業高校チーム・県馬術競技チームおよそ80人が招待されました。一同は原市長・本村議長・古賀体協理事長・中富体協副会長の激励のあいさつを受け、そのあと県バレーボール協会田坂副会長が選手側代表として力強いあいさつを述べました。

アトラクションでは、鳥栖工業高校吹奏楽部の演奏およびママさんコーラス・フラウエンコールの合唱が選手たちを楽しませました。

## 夜間歩け歩け大会

サークル四季は、第3回夜間歩け歩け大会を行います。昨年は最年少者5歳から73歳のお年寄りまで約300人が参加、1人の落伍者もなく目的の太宰府まで歩き通しました。今年はおなたもぜひ御参加ください。

- 期日 11月6日(土)
- 受付時間…午後11時～午前零時30分
- 発 発…11月7日(日)午前1時
- 集合場所 中央公民館前
- 目的地 太宰府天満宮
- 会 費 300円
- 申込み 10月27日までに鳥栖商工会議所内・佐藤または横山へ  
(電話③3121)

お母さん本を読もう  
子どもと本を読もう  
市立図書館

## 松クイ虫防除はいま！

松の山をお持ちのがた、松くい虫防除の適期です。必ず薬剤散布または被害木の焼却を行ってください。松くい虫防除には補助金があり、その額は1立方メートルあたり4000円。1立方メートルは、たとえば、おおむね胸高直径14センチ、高さ11メートルの松の木11本に当たります。

### （駆除の時期）

被害木焼却…来年度2月まで  
薬剤散布…10月までは乳剤、11月以降は油剤（油剤は割高）

※お問合せは農林事務所または農林課へ

## あなたの年金権をまもるのは正しい手続きから

次のようなときは、市役所に備えている届書に、必要な事項を記入して、国民年金

## 小作料を改正

農地法施行規則の一部改正により、昭和45年10月1日以前に小作契約がされ継続中の小作料は、今年の4月10日から、田畑につきそれぞれ1.2倍（2割アップ）に改正されました。

改訂については、後日農業委員会から、改訂小作料申出書の提出をお願いします。

## 敬老年金の申請を

市は80歳以上のかたに敬老年金をさし上げていますが、こんど初めて年金を受けるようになった人は、11月15日までに福祉事務所へ申請をしてください。

○年金をもらえる人…明治29年12月1日以前生まれで、鳥栖市に1年以上住んでいる人

○申請に必要なもの…印鑑と家族全員の住民票の写し

○年金の額 ●80～85歳 年額60000円  
●86歳以上 年額1万円

## 第6回鳥栖市文化祭の日程

種目	期日	会場
茶 道	10月31日①	市民集会所(本町三) 中央公民館2階和室(同) 市役所別館2階女子教養室 市役所別館横の芝生
鈴 詠	10月31日① 午前9時	中央公民館大ホール
写 真 日 本 洋 画 書 画 手 花 俳 句	11月3日～ 11月6日	市民体育館(宿町)
蘭	11月3日	市民体育館会議室
芸 能 祭	11月3日	中央公民館大ホール
超 曲	11月3日	中央公民館
杉町パレー	11月7日	市民体育館

一 酒井真由美 (鳥中3年)

★九州年齢別水泳大会 100歳 バタフライ優勝  
一 佐藤由美 (鳥中1年) ★同50歳 バタフライ  
第2位一 緒方陽子 (鳥北小4年)



## 水泳で優勢

★全国年齢別水泳大会 200歳自由形第2位一  
緒方弘子 (鳥北小6年)

★九州中学水泳大会1500歳自由形第2位一山  
田勝也 (鳥中3年) ★同 400歳個人メドレ  
一第2位一 高尾浩 (鳥中2年) ★同第3位

## ゴミ収集日を変更

11月3日(文化の日)は、ゴミ収集を休み  
ますので次のとおり収集日を変更します。  
▼11月1日(月)の分は10月30日(土)収集  
▼11月2日(火)の分は11月1日(月)収集  
▼11月3日(水)の分は11月2日(火)収集

## 青色申告のすすめ

正しい申告をするため、毎日の取引を帳簿につけて、その帳簿に基づいて正確に所得や税額を申告する人には、税金面でいろいろ有利な取扱いが受けられることになっています。これを青色申告制度といえます。

青色申告をしますと所得計算の面でいろいろの特典がありますが、主なものは次のとおりです。

- ①青色申告控除…一律に10万円を所得金額から控除する。
- ②貸倒引当金…その事業にもつばら従事している人に支払った給与は必要経費になります。給与の額は仕事の内容や程度によりふさわしい額であることが必要です。
- ③貸倒引当金…貸倒れに備えて年末の売掛金や貸付金などの合計額の5.5%までの金額を必要経費にすることができます。
- ④みなし法人課税の選択…事業所得者や事業といえる規模で不動産の貸付を行っている不動産所得者は、所得から事業主報酬を控除して、残額は法人と同じような課税方法を受ける「みなし法人課税」を選択することができます。事業主の報酬額は、事業の種類や規模、収益の状況などからみてふさわしい額であることが必要です。

くわしいことは鳥栖税務署におたずねのうえ、ぜひ青色申告をされるようおすすめします。 鳥 栖 税 務 署

## 郵便貯金高は26兆円

明治8年創業以来、本年でちょうど101年を迎えた郵便貯金は、この1世紀間、常に国民の経済生活の安定と福祉の増進に寄与しながら、みなさまとともに堅実な歩みを続け、その貯金高は26兆円にも達しています。

郵便貯金としてみなさまからお預かりしたお金は、国の財政投資の約44%を占める主要な原資として各方面に融資され、わたくしたちの暮らしと関係の深い住宅、学校、病院の建設、中小企業、農林漁業の近代化など社会福祉の増進にたいへん役立っています。特に経済安定成長へ向かっている今日、郵便貯金の果たす役割は、ますます増大するものと考えられます。

郵政省では、関係機関の協力を得て10月1日から31日までの1か月間を「豊かなくらしと住みよい社会をつくる郵便貯金増強運動月間」とし、みなさまの御理解と御協力をお願いしています。 鳥 栖 郵 便 局

## 簡易保険のすすめ

郵便局の簡易保険は、ことし60周年を迎え、10月は特別加入運動を行っています。7万円を超えた資金は、住宅や道路、学校、交通機関などわたしたちの生活の向上に融資されています。

未加入のかたも、この機会にぜひお問い合わせください。 鳥 栖 郵 便 局



## 本がはりました

市立図書館  
(本町三丁目)

●サオをかつて世界漫遊(福田蘭童) ●語源のたのしみ(ゴウ) (岩瀬悦太郎) ●真田太平記四(池波正太郎) ●野性の思考(ストロース) ●天皇の戦争責任(井上清) ●日本亭主函鑑(井上ひさし) ●蝶たちは今…(日下圭介) ●喪われた都市への記録(光瀬龍) ●行動は進化するか(ローレンツ) ●イソップとひよどり(庄野潤三) ●知的好奇心(波多

野道余夫) ●ジュリスト昭和50年度重要判例解説 ●一房の葡萄(小川国夫) ●しゃれた、はざれのインテリア ●わたしの自慢手作りアークセサリー ●経済史入門(コール) ●見えざる革命(ドラッカー) ●日本名城100選 ●ことばの豆辞典4 ●私説聊斎志異(安岡章太郎) ●いま学校で4-5 ●カキツバタ群落(田中澄江) ●なんでもリフォーム部屋飾りのアイデア ●遺跡への旅4-5 ●パイプ党入門 ●ブルートンズの火(高木仁三郎) ●小さいサムライたち(吉岡たすく) ●歴史の科学か(森岡弘通) ●薬材を味わう手ひねり陶芸 ●ジュアリーノ・ジェンマ(シネマリアルパム) 翔ぶが如く5 (司馬遼太郎) ●日本史探訪15-16

## 寄付 ありがとうございます

9月20日現在

香典返し

社会福祉協議会へ ●今村照夫さん(桜町、父竹次さん死亡のため) ●幸田政三さん(稲崎町、長女順子さん) ●山岸元二さん(鶴田町、父興三郎さん) ●橋本武夫さん(秋葉町、二男剛さん) ●牛島武久さん(幸津町、長男久雄さん) ●松守守信さん(酒井東町、父信三さん) ●中島義人さん(村田町、父久太郎さん) ●古賀市次さん(村田町、母サトさん) ●紫村正子さん(今泉町、夫喜晴さん) ●高尾スエ子さん(藤木町、夫早記さん) ●秋山ツキさん(曾根崎町、夫柳作さん) ●成沢良

実さん(原町、父重喜さん) ●増田熱さん(幸津町、母クマさん)

## 一般寄付

社会福祉協議会へ ●5900円…鎌山竹次さん(筑紫野道路料金所)から運付された拾得金を ●1万円…古川正夫さん(古野町)

## 九電から防犯灯を寄贈

市防犯協会(会長・原市長)は、51年度分72カ所の防犯灯設置工事を8月中に終了しました。総工事費は79万5000円。また九州電力鳥栖営業所は、同協会の要望にこたえて、同社の電柱18カ所に防犯灯を設置(4万5000円相当)して寄贈しました。