

発行所 佐賀県鳥栖市宿町1118番地
 〒841 鳥栖市役所
 (電話 09428 ③3111)

とす市報

1月1日号
 No 412

(昭和54年12月27日発行)

市民の動き

(昭和54年12月1日現在)

人		口		世帯数
総数	男	女		
(+63)	(+37)	(+26)	(+19)	
53,349	25,725	27,624	14,440	

() 内は前月との比較

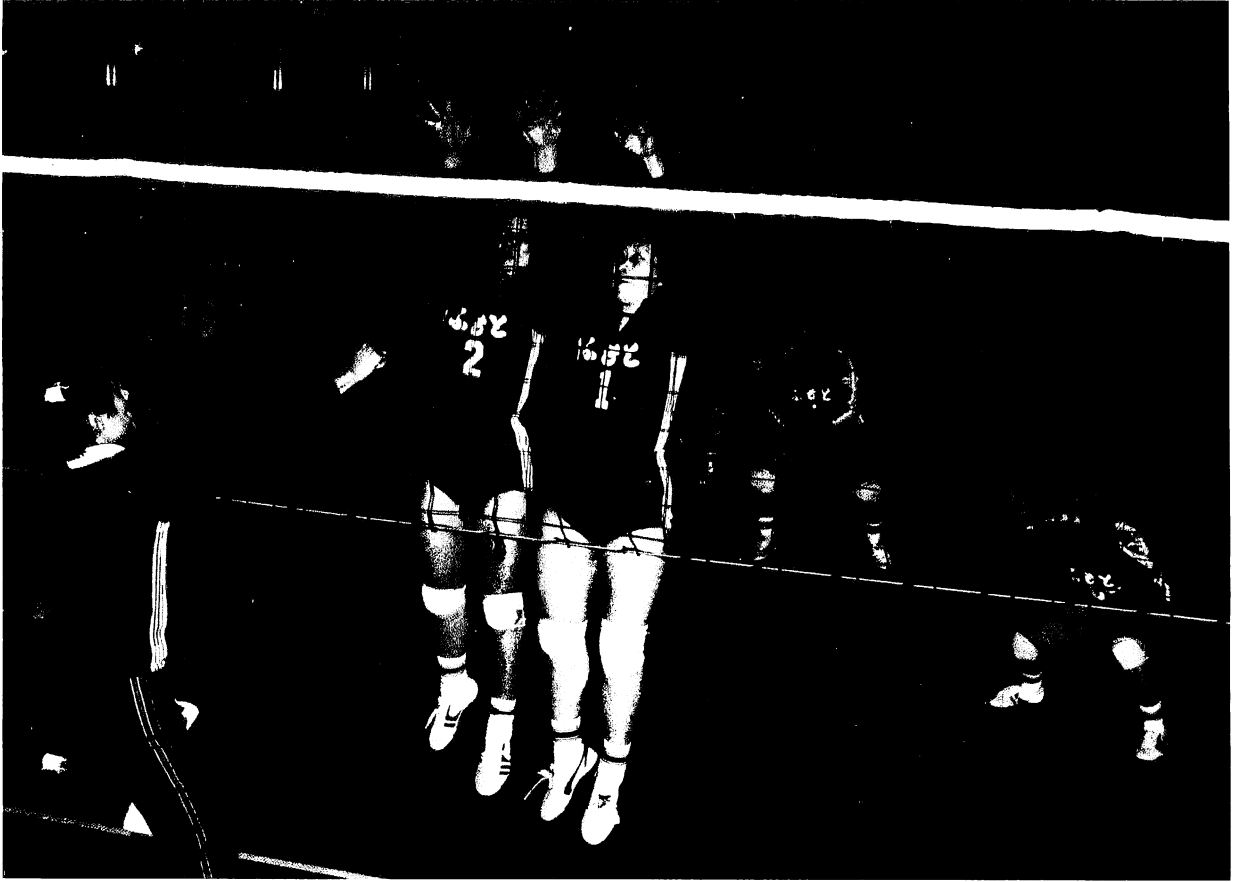

と 翔べ ママさん!

市内で12あるママさんバレーボールチームの中で、「ふもとママさん」は54年の「翔んでる」チーム。8月の県体予選会と10月の第5回九州ママさんバレーボール選抜優勝大会県予選会で優勝。その他の市内各大会でも上位に入賞しました。チームは50年12月発足。ほとんどが、バレーは初めてという20代から40代までの主婦で、当初は家族に気兼ねしながらの練習でしたが、今では試合となるとパパや子供たちも、いっしょうけんめい応援してくれると、お母さんたちは若々しい顔をほころばせます。

ふもとママさんが5年目を迎える55年は、国際連合が設定した「婦人の10年」も5年目にはいります。あらゆる分野で婦人の社会参加がもたられている今日、ママさんバレーに見られる、お母さんたちの若々しい情熱は、よりよいまちづくりの推進力として大きな役割を果たすことでしょう。

キャプテンの今福才子さんを中心に、監督・磯野弘史さんの指導を受け、24人のメンバーは毎週月曜と木曜、麗小体育館で練習を続けています。

(写真は54年12月6日撮影)

1976~85



婦人の10年

新年おめでとうございます。いよいよ1980年代を迎えましたが、社会経済情勢は内外ともに、さらに厳しさを増すばかりでございます。市におきましても、山積した公共事業を今日まで逐次解決してまいりましたが、起債（借金）による財政事

情は極めて険しい道程にさしかかってまいりました。このような中で、田代中、旭小の移転改築、し尿処理場改築、市民文化会館、下水道、福祉施設、街路事業、農業、商業への

対応など、大型予算を要する事業が控えています。これら財政計画、緊急性などについては、今後、市議会のご意見を十分承りながら慎重に検討し対処してゆく所存であります。

こうした実情にありますため、市民各位のご期待に沿い得ぬ着手順位になりにかぬないと覚悟してかからねばなりません。市行政を健全に維持していくため、なにとぞご理解を賜りたいと存じます。

さて、鳥栖市が単なる通過交通だ

けの要衝ではならない、日本一と称せられる鳥栖インターを活用し、他経済圏と共に大きく運動発展したい、かつ新しい職場を拡大したいなどの願いに対し、県の力強いご支援と市民のご協力により70%に及ぶ鳥栖商工団地が藤木町に完成したのであります。現在、生産工場とし

ては4社の契約に過ぎませんが、流通部門では専売公社、資生堂、日本道路公団、久留米市の繊維卸業を主軸とした九州卸センター協同組合（組合員36店）など16社と契約を終え、流通用地は100%売却され逐次着工されることとなっております。将来、同団地が満たされたら、昼間推定人口は1万人以上と想定されています。そうなれば、団地と鳥栖駅近くを結ぶ最短距離道路の開発が望まれてくることとなります。

次に、市民各位にご心労をかけていま

す九州横断道は、関係地区に後日支障が出ないよう、事前に十二分な話し合いが繰り返されているところで、着工に向けての進展を期待しています。九州新幹線は、今後国の動向に対応してゆく所存であります。

農業面では収入減をもたらす生産調整の中で、安定経営への道は厳しいものがありますが、関係機関ともども、これを打解するため努力を重ねる決意であります。

周辺の潤いはまた、商店街へも浸透して行くことで、購買客の他市への流出を阻止するため、商店街の近代化事業も急がねばなりません。関係各位のご協力をお願い申し上げます。

いずれにいたしましても、この郷土を文化のかけ高い楽しく住みよい「ふるさと鳥栖」に育てるため、市民の皆様のご支援を切にお願いいたします。終わりに、皆様のご健勝とご多幸をご祈念申し上げまして年頭のごあいさつといたします。

80年代を迎えて



鳥栖市長 原 忠 實

成人式には 簡素な服装で

市教育委員会は、1月15日午前10時半から市民体育館で成人式を行います。

今回の該当者は昭和34年4月2日から同35年4月1日までの出生者で、54年12月1日現在で男子353人、女子358人、合計711人。

新年早々に嘱託員（区長）さん経由で招待状を送ります。当日は午前9時30分から受付を始めますが、簡素な服装でご出席ください。

中学生も参加

～祝成人10キロロード～

第18回祝成人10キロロードレース大会は今回から新しく5キロコースで中学生も参加できるようになりました。また参加申込みは1月8日(火)までで、当日の申込みはできなくなりましたのでご注意ください。詳しいことは市教委社会体育課（☎3111内線342）へどうぞ。

1月の納税

市 県 民 税（4期分）

期限までにお忘れなく

54年の主な事業

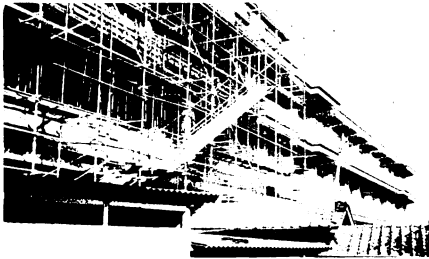

校舎の一部が完成した薫小学校改築工事



旭公民館が完成



休日救急医療センター開設（初日の来診者は36人）



鳥栖南老人福祉センターが開館



農家高齢者創作館を今泉町に建設



市民プールが7月1日にオープン（期間中の利用者は5万2964人）

消防出初式は1月6日

55年の消防出初式は、1月6日(日)午前8時30分から市役所庁舎前広場で行われます。これに先立ち全消防団員と消防全車両が鳥栖駅前から市役所まで市中行進を行いますので、市民みなさんの激励

をお願いします。会場では入場・分列行進、開団、五色放水試験、式典などがあられます。これに先立ち全消防団員と消防全車両が鳥栖駅前から市役所まで市中行進を行いますので、市民みなさんの激励

第13回日本バレーリーグ鳥栖大会

女子 ユニチカ⇄富士フィルム・カネボウ⇄東洋紡ウロ

とき 1月12日(土)午後1時15分 ところ 市民体育館

前売券 一般1500円(当日1800円)、中・高生500円(当日700円)、小学生300円(当日500円)

販売所 県バレーボール協会、井上スポーツ店、ヒラノスポーツ店



成人おめでとう 明日へはばたけ若者たち

お正月おめでとう、成人おめでとう。
昭和55年の新しい年が明けました。1980年代の最初のステップ——新しい時代に向けての“船出”です。20歳になったみなさんも、今年は一入前のおとなとして一人の社会人としての“船出”の年です。青年は、だれもが無限の可能性を秘め、それに挑

む勇氣を持っています。新しい時代を担う活力として着実に、たくましく育てほしい——成人式には、そうした社会の期待がこめられているのです。そうした期待に、成人されたみなさんはどう応えていくか、新しい“船出”にあたって考えてみたいものです。

新有権者へのメッセージ(その1)

上野歌子 (県明るい選挙推進協議会委員)

1980年の新しいカレンダーに重ねて、私は、いま青春の真っただ中にいる若い人達へ、私共の青春の古いカレンダーを思い出さずにはおられません。この小さなメッセージを何人の若者達が目にとめてくれるか……。

私共の青春は戦争と共にありました。終戦の年になった昭和20年の5月、私は18歳の教師として鳥栖小に勤務していましたが、三田川の特攻隊基地から2人の若い特攻隊員が、ピアノを弾かせてほしいと、はるばる長崎本線沿いに歩いてやって来た日のことを忘れることが出来ません。学徒動員法の発令により、大学、専門学校に学ぶ学生達はすべて戦場へ出陣しましたが、2人の特攻隊員は今の芸大、そのころの上野音楽学校のピアノ科の生徒だったというのです。沖縄への出撃を前にして、思いきりコンサート用のピアノで弾いてみたいという願いで、彼等は出撃そのままの服装で歩いてやって来たというのです。そのときベートーベンのピアノソナタ14番嬰ハ短調、ふつう「月光の曲」といわれる楽譜が私が出しますときもうれしうに「ああ、私はベートーベンを専攻していました」とピアノに向かうと、すばらしいタッチで弾

きました。私はそれから何度この曲を聴いたことでしょう。けれどもこの時の月光の曲に比べることは出来ません。やがて彼等は、子ども達の歌う「海ゆけば」に送られて、丁子先生が差し出した腕いっぱいの白百合をかかえ、夕焼けの西へ向かって帰ってゆきました。「雲こそ我が墓碑、その白い歯を見せた彼等の笑顔は、永遠に青年のまま、見送った私共の記憶に生きています。

今、戦争の話を書き人達の集まりで話すとき必ず言います。「なぜ、みんなで

海を見ていた20歳 渥美清 (俳優)

20歳のころ、そうねえ、そのころのぼくは、海が大好きだった。今も好きだけど、あのころはひまさえあれば海を見ていたような気がするなあ。東京の、焼け残った下町に住んでいたぼくは、電車に乗って横浜までよく出かけたものだ。長い長い堤防に一人腰をおろして……足をぶらぶらさせるたびに、ちびたゲタが固い堤防におつかるコソソ、コソソという音を聞きながら、ぼくは終日海をながめた。海に向かって何かがある一夢は創造だ。夢のない一生なんて貧しいも

のどと思う。ぼくが、寅さんにひかれるのは、夢を追い続けているからなんだ。一生懸命に、いや、本当に一生懸命に生きようとして、寅次郎は寅次郎なりに努力している。いつかは、まっとうな生き方のできる男になりたいと、今日も寅さんは自分の可能性に挑んでいる。

若い皆さん、どうぞその一枚の白い投票用紙を大事にして、よりよい政治に参加してください。それが若のまま、この国を残すために死んでいった人々への一番の饗(はなむけ)になることでしょう。(田代町在住)

成人されたみなさん、おがましいことは言えないが、夢を忘れず、一生懸命に生きる努力をいつまでも続けてほしい——ぼくはそう願っています。

スポーツ 職域対抗駅伝大会

第16回職域対抗駅伝大会は、市体協主催で次のとおり行われます。申込みは1月21日(月)まで市教委内体育協会事務局へ参加料1500円を添えてお申込みください。
とき 1月27日(日)午前9時30分スタート
コース 鳥栖西中学校周辺コース
チーム 監督1人、選手7人、補欠2人以内
その他 1月21日(月)午後1時半から市役所2階第5会議室で監督会議

新年職域卓球大会

とき 1月20日(日)午前9時半
ところ 市民体育館
種目 ●男女別団体戦=チームは、同一職場(5車)で

天本岩生さんに栄冠 野下弘見さん

～市民ゴルフ大会～
第3回市民ゴルフ大会が佐賀県ゴルフクラブで12月1日行われ、市長杯のキャロウェイで天本岩生さん、議長杯のオフィシャルで野下弘見さんが優勝しました。参加者は60人で、第5位までの成績

●個人戦=一般男子(34歳まで)、女子(年齢制限なし)、シニヤー(35歳～44歳)、ベテラン(45歳以上)
参加料 団体=1500円・個人=200円
申込 1月18日(金)までに市教委社会体育課(☎3111内線342)へ。

は次のとおりです。
◀キャロウェイ部門▶ ●1位:天本岩生(本鳥栖町) ●2位:原三男(幸津町) ●3位:稲富勝(事業団宿舎) ●4位:木戸勲(今泉町) ●5位:山上良広(箱田町)
◀オフィシャル部門▶ ●1位:野下弘見(宿町) ●2位:三久保一我(笠方町) ●3位:平野秀喜(元町) ●4位:片田款(原古賀町) ●5位:菅幸孝(江島町)

危険物取扱者の 保安講習会

県消防防災課は、消防法の規定により次のとおり危険物の取扱作業の保安に関する講習会を行います。
とき 2月14日(木)午前10時から
ところ 鳥栖山農協会館
対象者 53年12月31日までに免許を取得した人と50年までに保安講習を受けた人々です。
手続 受講申請書は、消防署または県総務部消防防災課で交付します。
受付 1月25日(金)～同31日(木)
問合せ 鳥栖三業基地区消防署(☎2870)または県総務部消防防災課(☎095222211)へどうぞ。

「わが家の家計簿」 体験談募集

あなたが家計簿を通じて体験し、感じたことを文章につづってみませんか。貯蓄増進中央委員会および佐賀県貯蓄推進委員会は、次の要領により第26回「わが家の家計簿体験談」の募集を行いますので、奮ってご応募ください。
方法 ●400字詰原稿用紙5枚以内。
●原稿には、応募者の氏名、住所、職業、年齢、同一家計で暮らす家族一覧、家計簿記載年数および連絡電話番号を必ず記載してください。●封筒の表面に「家計簿体験談」と明記してください。
締切 昭和55年2月29日(金)まで
入選 ●特選(5編)賞金各5万円
●秀作(10編)賞金各3万円
●佳作(35編)賞金各1万円
詳しいことは、佐賀県貯蓄推進委員会(佐賀市内1-1-59、佐賀県福祉生活部県民生活課内☎095222111)へお問合せください。

職域クラブ対抗卓球選手権大会の結果

12月9日に行われました職域クラブ対抗卓球選手権大会の結果は次のとおりです。
◀男子団体戦▶ 1位:国鉄チーム、2位:鳥栖クラブチーム
◀女子団体戦▶ 1位:レディースクラブ(A) 2位:専光鳥栖チーム
◀個人戦▶ 一般男子=1位:安部澄夫、2位:古川和則 ベテラン=1位:伊東宗生、2位:橋本清 シニヤー=1位:野下二郎、2位:内田勝己 女子=1位:木村和子、2位:吉塚弘子
◀ダブルス戦▶ 男子=1位:古村・木下組、2位:安部・野中組 女子=松尾・池田組 2位:木村・諫山組

市税の納付も自動振替で

55年度からスタート

～申込みは2月29日まで市内の金融機関に～

市税務課は、55年度から市税を自動振替で納付できるようになりました。

自動振替納税は、金融機関が納税者に代わって預金口座から自動的に市税を納付する方法で、納税者がわざわざ納税に出かける手間などが省け、たいへん便利な制度です。どうぞご利用ください。

●利用できる税目

市県民税、固定資産税、軽自動車税および国民健康保険税(ただし、給与等から特別徴収する人は除かれます)。

●取扱い金融機関

- 住友銀行・福岡銀行・京邦銀行・西日本相互銀行・佐賀相互銀行・福岡相互銀行の鳥栖各支店、出張所
- 鳥栖基山農協の各支所、出張所
- 佐賀県労働金庫・佐賀信用金庫の鳥栖支店

●申込みの手続

市内の別記取扱い金融機関に、預金口座届出の印鑑を持参して2月29日(金)まで申込んでください。また、現在税金がなくても将来、納税が予想される人なども申込んでおく便利です。(郵便局では申込みはできません)

●詳しい問合せ

市税務課 (☎3111内線258) または市内の取扱い金融機関へお問合わせください。



修学資金の融資ご案内

問合わせ申込み 同協議会または各地区の民生委員さんへ。

申込み期限 2月9日(土)まで

心配ごと相談

とき 毎週水曜日(ただし、1月2日と9日は除く)

午前9時30分～午後4時

ところ 市役所福祉事務所相談室

鳥栖市社会福祉協議会

(☎3111内線293)

「ガラスのうさぎ」

国際児童記念企画カラー作品

とき 1月19日(土) 14:00 (2回上映)
18:00
1月20日(日) 9:30 14:50
12:10 (3回上映)

ところ 中央公民館(本町三丁目)

料 金 大人700円(当日900円)

高校生500円(当日600円)

小中学生400円(当日500円)

※前売券は市内各書店などで販売中

主催 「ガラスのうさぎ」を観る会

(鳥飼美蓉子会長☎4097)



水道修繕当番店

水道の故障修繕は、番工事組合(東町二丁目☎5038)へ。ただし午後5時以降、日曜日および祝日は次の当番店へお申込みください。

1月4日～15日 白水鉄工所
(村田町☎2452)

1月16日～31日 中央設備
(大正町☎4410)

1月の主な行事

市 役 所

6日(日)8:30 消防出初式(庁舎前広場)

9日(木)10:00 よろず相談(2階第1会議室)

中央公民館

15日(火)13:00 鳥栖商業吹奏楽定期演奏会

19日～20日 ガラスのうさぎ映画会

27日(日)9:00 子ども劇場

市民体育館

12日(土)13:15 全日本バレーリーグ鳥栖大会

15日(火)10:30 成人式

15日(火)12:00 祝成人10キロロードレース

20日(日)9:30 新年職城卓球大会

農家高齢者創作館

17日(木)9:30 高齢者教室

18日(金)9:30 料理講習会

19日(土)13:30 家庭教育学級

24日(木)9:30 料理講習会

胃などの検診

胃検診と子宮ガン検診次のとおり行います。1月18日(金)まで市衛生課(☎3111内線284)へ電話でお申込みください。

区分	子宮ガン検診	胃 検 診
期 日	1月29日(火)	1月31日(木)
時 間	受付13:00～13:30	受付9:00～9:30
人 員	120人まで受付	60人まで受付
と ころ	中央公民館(本町三丁目)	
料 金	2,500円(当日持参ください)	

ゴミ収集日を変更

1月15日(火)は成人の日のため、ゴミ収集日を次のとおり変更します。

- 1月15日(火)分は16日(水)に収集
- 1月16日(水)分は17日(木)に収集
- 1月17日(木)分は18日(金)に収集
- 1月18日(金)分は19日(土)に収集



新年歩こう大会

鳥栖南と鳥栖北地区体育協会は、合同で次のとおり新年歩こう大会を行います。

期 日 1月3日(木)(雨天の時は6日)

時 間 午前8時30分集合(出発9時)

集 合 南地区は元町運動広場

北地区は市役所庁舎前広場

目的地 朝日山

雨天の時は中止

市教育委員会主催の市民新春あるこう大会(1月1日)は、当日が雨天の時は中止になります。

市内スーパーの物価調

(54年12月10日現在 商工課調査)

号	品 名	規 格・種類等	単 位	最 高	最 低	平 均	前月との比較
1	ゆ で め ん	普通品1袋	200～240g	53	38	41	+1
2	即 席 中 華 め ん	袋入り(棒状を除く)	100g	53	50	51	0
3	砂 糖	上白糖ビニール袋	1kg	248	234	241	+3
4	マ ヨ ネ ー ズ	ポリ容器入り	300g	198	185	191	0
5	牛 肉	モモ 中 スキヤキ用	100g	300	200	273	+12
6	豚 肉	モモ 中 スキヤキ用	100g	158	100	129	+2
7	ロ ー ス ハ ム	スライスしたもの	100g	270	178	232	+6
8	牛 乳	紙パック入加工乳でないもの	500cc	122	122	122	0
9	塩 さ け	甘塩 切身	100g	400	220	253	+49
10	た ら こ	普通品 着色したもの	100g	500	248	346	-23
11	さ け 缶 詰	からふとます 水煮	平 2号	328	268	300	-4
12	ち ら ぢ	焼ちくわ	4本入り	118	118	118	+8
13	い わ し	12cm～20cm真いわし	100g	60	40	52	+6
14	紅 茶	ティーパック	25袋入り	268	238	258	+7
15	ま ぐ ろ	かじきまぐろ 刺身用	100g	450	330	390	+54
16	え び	大正えび中無頭7～8cm	100g	350	150	255	+56
17	食 用 油	サラダ油 ビン入り	1,650g	720	498	626	+9
		サラダ油 ボリ入り	700g	410	258	347	-18
18	イ ン ス タ ント コ ー ヒ ー	ビン入りマックスウエル黒	150g	998	898	964	0
		ビン入り ネスカフェ黒	150g	998	898	952	+51
19	グ ル ー ヂ ン	赤袋入り	300g	478	448	477	-18
20	マ ー ガ リ ン	箱入り	225g	188	148	172	-6

お買物の苦情・相談は消費生活苦情相談へ(毎週月曜日9:00～16:00市役所商工課)

寄付

ありがとうございます
ございました

12月12日現在

香 典 返 し

社会福祉協議会へ ■ 片田リユさん(原古賀町、夫良作さん死亡のため) ■ 三原富士雄さん(柳田地、母カツさん) ■ 原山由光さん(酒井西町、父光造さん) ■ 大野竣一さん(宿町、妻フヂエさん) ■ 成高軍一さん(田代外町、妻ハツ子さん) ■ 松原俊充さん(高田町、母ヒサ子さん) ■ 池田福見さん(江島町、母タネさん) ■ 杉野悦司さん(安楽寺町、父惣次郎さん) ■ 執行宏元さん(三島町、父茂さん) ■ 日高アキノさん(布津原町、夫克己さん) ■ 原敬一さん(宿町、母マツさん) ■ 西依一典さん(曾根崎町、父太七さん) ■ 伊東春日さん(山浦町、父徳太夫さん) ■ 徳久房男さん(下野町、母トミさん) ■ 佐藤栄さん(神辺町、母マ

一 般 寄 付

市民文化会館建設基金へ ■ 5万円…紫村實さん(鎗田町)

社会福祉協議会へ ■ 5000円(福祉事業の一部に) …久留米大学医学部 ■ 車いす1台(8万円相当) …日高アキノさん(布津原町) ■ 20万円(チャリティー基金を) …鳥栖基山農協 ■ マンガ本30冊(1万円相当) …松岡好子さん(田代外町) ■ ツファー1台…山下まき子さん(山都町)

歳末助け合いへ ■ 6760円…樋口賢治さん(森木町) ■ 1万570円…四七菊会(皆良田ナツエ会長) ■ 10万円…匿名 ■ 1466円…匿名 ■ 2000円…田代新町老人クラブ(福永辰二会長) ■ 3万4039円…下野町青年団