島栖公民

第24号　昭和32年5月13日発行（毎月1回発行）

発行所　島栖市教育委員会
佐賀県島栖市　電話(代)213番

発行人　人見　哲
編集人　櫻庭　忠
印刷人　伊原　松和

市の常識

★高令者年金制度＝市内に一月一日現在で満八十六才以上の老人に対して毎年四、八、十二月の三期各千円づつ、年額三千円が支給される。この條例は去る二月の定例市議会で議決、今年一月にさかのぼって施行されるもので、いうまでもなく老人を敬い長寿を祝うことを目的とした。全国にもまだ例が少い。

5月の行事

▼賜ナプス・パラチブス予防注射＝14・15日（田代支所）16日（神辺公民館）17日（河内小学校）20日（基里支所）21日（桜町公民館・姫方戒円寺）22日（酒井公民館）23日（高田公民館）27・28日（鹿支所）29日（徳公民館）30日（倶利伽羅公民館）31日（下野公民館）▼乳児検診＝14日（島栖保健所）15日（九区＝島栖保健所）24日（基里支所）28日（十区以上＝島栖保健所）28日（田代支所）▼島栖市祈ちゃん会決済17日▼北部農業委員会20日▼諸家農業委員会18日▼諸家長会＝27日（島栖）28日（田代・基里）29日（鹿・旭）▼南部農業委員会＝27日（基里）28日（田代）29日（鹿・旭）▼民生委員会＝27日（田代）28日（基里）30日（鹿）31日（旭）▼国家守宅設金支給＝20日▼諸家

児童福祉月間

みんなで守ろう子どもの世界

表彰式や講演 16日に児童福祉大会

児童福祉法制定されてすでに十年。五月五日子供の日から十一日までを児童福祉週間として、全国的にいろいろの行事が行われたが佐賀県では五月一ぱいを児童福祉月間と定め「みんなで守ろう子どもの世界」のスローガンのもとに、青少年の保護育成運動を行なっている。

島栖市でもこの運動の一かんとして五月十六日午前十時から市議事堂で第一回児童福祉大会をひらき、児童委員をはじめ青年、婦人、PTAなどの各関係団体代表約百二十人が出席して、綱領決定や研究討議を行うほか優良子供クラブとその指導育成団体の表彰を行う。

また、当日は県中央児童相談所判定部長の松林寛之氏を招いて講演を行うことになった。

姫方は知事表彰も

このほど表彰をうける優良子供クラブ並びにその指導育成にあたった青年団は次の通りで、特に基里の姫方は五月十日に県知事表彰をうけた。

地区　子供クラブ　青年団
島栖　十二区　真木
田代　谷　河内
基里　姫方　姫方
鹿　平田　山浦
旭　村田　儀徳

（佐賀県観光写真コンクール入選作品から）
島栖市長賞「清内より島栖市を望む」
神埜町一丁目　最所　巌

部落こぞって労力奉仕 将来は一町歩の遊園地に

知覚、市長と二班の表彰を受けた基里町姫方部落は、子供クラブのできる三年前までは、良くない遊びに熱中する青少年が多く、部落の人々の雰囲気によって差当り千坪をきりひらき、窯委員をしている坂本嘉助さんは〝子供の遊び場がないからだ〟と考え、まずその遊び場を作ることを思い立った。幸い同部落内寺の好意により竹やぶ三千坪（一町歩）を無償で頂けうけ、青年団を中心とする部落の規定によって働く少年少女の雇用紙八枚以内

三、応募資格＝十八才未満で働いている人（会社、工場、商店などに雇われている人ばかりでなく、商工業、漁業などの自分の家の手伝いをしている人、あるいは新聞配達など自分で働いている人）

四、締切＝昭和三十二年六月三十一日

※応募方法その他くわしいことは佐賀婦人少年室（佐賀市赤松町三六、佐賀労働基準局庁舎内）または市広報係宛おたずねください。

「生活写真」募集

応募資格は誰でもよく、題材は働く年少者（十八才未満の男女）を中心とした各ゆる作品。締切は七月末日、なおくわしいことはDP店で募集規定をお求め下さい。

選挙管理委員決る

去る三月末日をもって任期満了となった島栖市選挙管理委員会の委員は四月一日付をもって次の通り選任された。

（敬称略）

働く少年少女のために

労働省で生活文など募集

労働省では同省設置十周年を記念して、次の通り「生活文」応募規定を募集している。

「生活文」応募規定

一　内容＝誰でも働く生活には楽しみや苦しみがあります。その中からあなたへの希望がかき

意見も生れてくるでしょう。皆さんがどのように働きどのように考えどのような希望を持っているかをわかりやすく書いて下さい（未発表のもの）

二、原稿枚数＝四百字詰原

ルーペ すいせん ②

強者の心

野口熊雄

昭和二十年八月の終戦は有史以来の出来ごとだったのであるこれからまた暗々に残りの二千年をきりひらいて、滑り台やブランコなど一つ一つ子供たちの施設を充実してゆきたいといまみんなで研究中だ。この共同作業によって「今までバラバラだった子供や青年たちが〝社会人〟としての意識に目覚めて部落中が明るくなったとにかく一つの中心を持つことはいいことです」と部落の人たちは喜んでいる。

私は昭和二十年7月県に出向して来たが、この話を聞いて在鮮内地人の一部には朝鮮人に対し優越感を持ち、朝鮮人を一段とF等国民族の如く考え接していたのではなかったろうか。

朝鮮人は、明治四十三年の日韓併合は日本が朝鮮を強制合併したのでなく対等合併をしたのだと考えていたのである。昭和十六年大東亜戦に突入した前後の朝鮮統治の責任者は「一視同仁」だの「同胞」だのと唱

ごとが起きて来たことと思われる。朝鮮施政も四〇年にならんとしていたのに、日本の敗戦と同時に朝せんは解放され内地人に力を振うのみならず内地においても中国人と共に優越感を持ちだし今度は日本人を敗

えて、朝鮮民族を手なづけんとしたものの、この民族の特殊な差別待遇の事実は彼等をして心服せしめることが出来なかったようである。

なにやらこれやの原因が重なり合い終戦に色々ないや

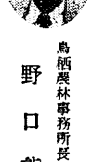

島栖農林事務所長
野口熊雄

御挨拶

このたび当市選挙管理委員会委員の任期満了により不肖私共が後任として委員に選ばれたことになりました。

申すまでもなく日本の政治体系は間接民主政治であり、住民の信託する代表者によって政治が営まれているのであります。その代表者を選ぶのが選挙であってみれば、選挙の管理に当ることこそ最も重大責務と新感いたす次第であります。

もとより私共は微学非才ではありますが、至誠以て職責の遂行に当る覚悟でございます。何とぞ御指導御鞭撻を賜りますようここに謹んで御挨拶申上げます。

島栖市選挙管理委員会
委員　鶴野定次
委員　鶴頭勘一郎
委員　神辺、徳昌寺
住職、元県議会議員
本村瑞応（五七）新
委員＝神辺、徳昌寺
住職、元県議会議員
鶴頭勘一郎（六三）
農業、元島栖町助役
鶴野定次（七一）新
副委員長＝蔵上、農業、元小学校長
本村瑞応（五七）新

市民税所得割の税率

金額	100分の
3万円以下	2.2
3万円を超えること8万円	3
8万円を超えること15万円	3.7
15万円を超えること30万円	4.5
30万円を超えること50万円	5.2
50万円を超えること80万円	6
80万円を超えること120万円	6.7
120万円を超えること200万円	7.5
200万円を超えること300万円	8.2
300万円を超えること	9

◆法人税割の税率「百分の九」が百分の「九・七」に変更

◆木材引取税の税率「百分の五」が「百分の四」に変わった。

× ×

臨時市議会開かる

市税条例改正の要点

島栖市の臨時市議会は去る四月二十五日招集、会期三日間にわたり市税条例の一部改正ほか二議案について審議、これを可決した。議題の中心となった「島栖市税条例の一部改正」は、国会において議決された地方税法改正に伴うもので改正の要点は次の通りである。

◆法人でない社団、財団（例えば公個組合やPTAクラブなど）が常時何らかの事業を行う場合、その収益に対して課税されることになる。

◆市民税の税率が別表のような場合税率に変わったることになる。

◆法人税割の税率が別表のように変更

夏のサイクル撮影会

▼題材＝当日のサイクリングを主題とした作品
▼日時＝5月26日（日曜）雨天の場合は6月2日（日曜）午前八時島栖サイクルセンター前出発
▼場所＝三沢ピクニックセンター
▼使用材料＝自由
▼締切＝6月10日
▼審査＝島栖サイクルセンター

応募規定

▼賞　特選　一点　賞状と賞品
入選　三点〃
佳作　五点　賞品
参加賞　全員に記念品
▼発表＝6月中旬
▼展示会場及本人宛通知
※作品裏にデータ記入の応募票を貼付ください
※当日はモデル数名参加
撮影指導を行います。

ルセンターまたはみやま写真材料店

原稿締切は月末

★今月号から編集方針を新しく改善えました。平川朴山氏に担当編輯のものです。

★印刷工程の都合により今月から発行を十日に繰更します。従って今後は原稿締切は毎月末となります。

★今号は「郷土の史話」は休載。建設的な声、文芸、編集に関する面白いアイデアなど投稿を歓迎します。

★本号と共に配付しております「島栖公民館」は、市内各加盟店の好意でできたものです。本紙編輯として愛用下さい。

ASV

人事

次回指名
島栖県税事務所長
宮田一郎氏

等下の民族として過し見返ることはないだろう。国家の折にはその感を切実に味わされたものである。国家民族から、人間の生活上の権力者はそれ以上の優劣も又一定不変ではないからである。

これ等を念頭におけば権力者と被権力者との間が離散し上下の区別がなくなることはないだろう。国家でも個人でも時機に合うということは、その時のその場に強み得た一時的なものであり歴史も繰返される如く、人間の生活上の優劣

ご存知ですか「参考室」

「参考室」とは、すでに昨年四月から県立図書館内に設けられている、一般から寄せられた質問や相談に対して、図書館の資料と機能をフルに活用して利用者に奉仕しようというものです。

参考室の利用手続きとしては、直接お出になるか電話や郵便によることもできその場合には「質問票」に質問の要点その旨を述べ郵便の場合は返信用切手を同封していただきます。

質問に対する回答は、即答できるものはその場で、調査を要するものは電話、郵便などで場合によっては国会図書館までも照会することもできます。

質問の内容は、例えば自分の調べたい問題についてどういう資料があるか、或いはその問題を解決するに図書館の会員として会費ほか一般的な調査に関する相談等もうけたまわりますが、図書館や参考室の名による良書推せんや書画骨董の鑑定評価、個人の身元、家系調査、身上相談、その他特に大きな労力や経費を要するものは受付けません。

なお、「質問票」は鳥栖市教育委員会内にも備付けておりますので、図書課までお申出下さい。

「青少年巡回文庫」のご利用を

県立図書館では青少年団体や子供クラブなどのために青少年向のための巡回文庫を設けて貸出を行っております。

現在在庫数は約二千五百冊で、一団体について三十冊以上（三十冊一組）を三カ月間を一期として何回でも借りることが出来ます。

貸出のための費用は別にいりませんが、運送費が片道負担となるのみか貸出を受ける団体は佐賀県図書館協会の会員として会費年額二〇〇円を納めていただくことになっています。

貸出しの手続きは、青少年団体の責任者が適当な保証人を立て直接当館宛申込みにたればいつでも貸出せます。

なお、県立図書館では県民に限り個人の館外貸出も行なっております。

これは一人一冊、二週間以内で印鑑と保証金三円がいります。

紹介 背振（二号）

国鉄労組鳥栖分会機関誌

評論や創作は他のものより一段程度字を大きくしたほうが読みやすくなろう。なお原稿不足で書き手が自然に定着して同人誌的になるのは組合機関紙の通弊といわれるが、まづくても新人の書き手を掘り出してもっと

〝助け合い〟の精神を基に

國民健康保険の運營

国民健康保険は医療保障の基礎であり、生活安定に心中をされている事実もあります。

そんなとき、健康保険があれば高い医療費が半分ですむことになり、自分のためにもも転また他人のために生活に生活を苦にして一家にもなるという相互扶助の精神を基調としたものです。

私たちの生活には、病気やケガなどの不慮の災難に備えて貯蓄をする余裕はなかなかできないようです。

国民健康保険は、個々に予測することの不可能な突然に偶発的な疾病、負傷等の事故に対し保険給付を行うことが目的であります。

この事業の運営は、市や町村が保険者、そこの住民が被保険者となり、市町村と契約した医者が療養担当者となり、この三者が協力し合ってみんなで健康を保持してゆこうという仕組みのもので、この運営の適正をはかるために運営協議会をおくことになっています。

この協議会を構成する委員には

①被保険者を代表する委員　現在四名

②医師又は歯科医師を代表する委員　三名

③公益を代表する委員四名

の三種類の委員により構成され、国保運営の問題をいろいろ審議することになっています。

惜春

田代町　麻六

惜春の一日たきぎ採るなんど
春闌よ操車の旗を助役振る
いたつきの忙しき窓に春の雷
重けれど止めば崩るる春の雲
寒夜の酒宴に赤い口紅を
凍雲むくろの光うすかりし

雑詠

土井町　徳渕勝夫

つみ草の人やあちこち野に出づる
せりをつむ乙女が洞す流れかな
重けれど止めば崩るる春の雲
うぐいすに事寄せ用もなく帰る
幸うすきひばりの声は野に滿てり

随筆集 ほりばた

鍋島直紹著

さきに「風談集」「中の小路随筆」を出した鍋島知事の第三随筆集である。「ほりばた」は、郷土佐賀の名物である紺絣の持味を書名として選ばれたものである。内容に鍋島知事の人生観といったものがにじみ出た豊かな余韻に満たされたもので身辺雑記ばとでもいいたい人間味のただようものである。

装ていも清楚で好感がもてる。特に即二集が多少知事としての公職からみた主題であったのに対し、この一部三百円

（以上〝県政広報〟より）

本をお返し下さい

鳥栖市教育委員会では図書の貸出しを行っているが、相当長期間にわたり借出しのままになっている図書が可なりあるので、早急に返却されるよう望んでいる。

なお、図書の貸出しは一人一冊、期間は十日間を原則としている。

〝真実〟を感ることに努力すべきではないだろうか。

人伸〉

旬集 菱の実

松田一男著

県出納長の要職にある松田一男氏の処世句集「菱の実」が陽春の佳日に刊行された。

佐賀県立図書館、頒布価格二八〇円。

寄附芳名

▼一金　十万円也
鳥栖市応急生活資金
貸付基金へ
昭和32年4月22日
田代町二〇三
中富丘邦殿

▼一金　五十万円也
田代中、小学校教育
施設拡充資金として
昭和32年4月22日
田代町二〇三
中富丘邦殿

▼一金　五十万円也
八坂権雄氏香典返し
として鳥栖市育英資
金へ
昭和32年4月10日
鳥栖市大字真木
八坂喜之助殿

▼一金　参千円也
鳥栖市応急生活資金
貸付基金へ
昭和32年4月19日
鳥栖市翼町
池永　武殿

▼一金　一万円也
八坂権雄氏香典返し
として鳥栖市育英資
金へ
昭和32年4月10日
鳥栖市大字真木
八坂喜之助殿

▼ベビーオルガン一基
（一万五千円相当額）
基里鳥栖園へ
昭和32年3月28日
ゆ五山鉄郎児
御父兄一同殿

▼義時計一箱（六千五百円相当）
鳥栖小鳥園へ
昭和32年3月28日
小鳥園後援会殿

サイクリング

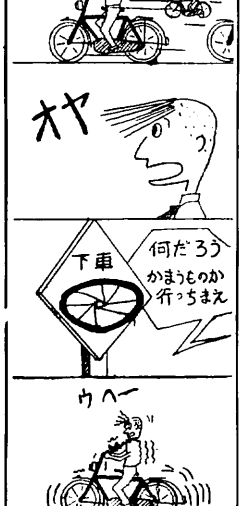

社交ダンスについて

永淵久雄

戦後、社交ダンスが急激に発達してきて、今では小さな街にでもダンスホールがあって盛んに踊られている。これは、私たち社交ダンス愛好者にとってまことに喜ばしいことである。

しかし、まだ社交ダンスについての認識が浅く、ダンスは或る特定の人々のものであるというような考えをもっておられる人が多いことは遺憾である。

社交ダンスは、フランスの十四世時代（一六六〇年・一一六六五年）に宮廷お抱えの舞踊師が宮廷の客間でバレエの一部を演出して見せたことから、社交界に流行して発達したといわれ、我が国へは明治の初期に傳えられた。

元来人間は、生れながらにして師匠の習性をもっているといわれる。乳香児でさえまず手を振り頭を振ることを覚える。大人でさえ音楽を聞いていると自然に踊りたくなるものである。

社交ダンスは、そういう人間の習性にかなったものの貸出しを行っているが、相当長期間にわたり借出しのままになっている図書が可なりあるので、早急に返却されるよう望んでいる。

◆まず社交ダンスは客委を楽しくする。

ダンスに熟達すれば、客数は勢いのとれたものとなり動作も軽快、敏捷たるものとなる。

◆エチケットが養成される男女間の交際において、最も重要な価値をもつものはエチケットである。社交ダンスを心得ている人は、例外なく立派なエチケットが養成されてゆくからである。

◆社交ダンスは夫婦和合の道を教える。

社交ダンスは、原則として男がリードするものであるが、相手の女性が気持よくついてくるようにリードしてこそ楽しいものである。女性もまた男性に無従するのではなく例え男性が間違えたステップを踏んでも嫌いは自分より下手な男性にでも、自由についてゆけるように踊るのが上手な踊り手とされる。

しかし、これからダンスを学ぼうとされる方は、やはり正式な社交ダンスを研究されたい。人格、技術の立派な人について学ぶべきである。決して梅の天狗に一夜づけで習うべきではない。

◆芸術的情操をつちかうこと。

「ダンスは音楽の表現である」ともいわれるように、音楽の旋律に合せて踊っていれば、音楽に対する鑑賞力も自然とできるまた、どうしたら美しいフォームで踊ることができるかについて考えることは、人間の美に対する憧憬の現れであって、この点には芸術的情操をつちかうことが出来る。

◆制約を受けない。

ダンスはいつでも相手さえあればラジオの音楽で手軽に楽しめる。

しかし、これからダンスを学ぼうとされる方は、やはり正式な社交ダンスを研究されたい。人格、技術の立派な人について学ぶべきである。決して梅の天狗に一夜づけで習うべきではない。

ともあれ、社交ダンスは今後益々普及されてゆくだろうし、「社交ダンスができねば粋かしい」というような時代がくるかも知れない。

私は〝ダンスがもつともつと一般の人に愛好され、各職場でも青年団や婦人会、公民館、婦人学院等でも真剣に探上げられて、いわゆる「スポーツ」や「レクリエイション」としての社交ダンスの科点に浴されんことを望むものである。

（筆者は福岡県ダンス教師協会会員）

鳥栖市体協便り

弓道部で会員募集

鳥栖機関区の弓道部をはじめ市内の弓道愛好者を糾合した鳥栖市体育協会の弓道部がこのほど発足した。道場は新町の松本茂樹氏の好意で同氏庭内に仮弓道場を設置、この会の発足には鳥栖機関区の山内敏興、高口由松、野口岩太郎、の各氏及び鳥栖譜の原町榮氏などの尽力が、つた。

同部では「弓道は御部や頂部のよい運動になるばかりでなく精神修養も好適のスポーツとして若者男女を問わず誰にもできる」という。一段初心者の入会を呼びかけている。申込は左記宛

鳥栖機関区　高口　由松
鳥栖譜　原町　榮
元瓜生野　野口岩太郎

文化團体の登録

市内の諸団体のなかで文学音楽、美術その他研究同好団体は該急までお届け下さい。各種催物のご案内、その他種々の連絡に便ならしめたいと思います。登録の際はその点について簡単に明記願います。

①名称②人員③責任者（連絡先）④発足年月日⑤団体の目的⑥事業内容と予算

（教委社会教育係、長宛）

営業案内

▲貸出金額＝質物評価額の10分の7以内で1口2,000円、1世帯10,000円まで
▲利　子＝月3歩（但し貸出し期間15日以内は1歩5厘）
▲流失期限＝満4カ月
▲営業時間＝午前9時～午後6時（土曜は午後2時まで、日曜祭日は休み）
▲生業資金＝1口3,000円、5口15,000円まで

鳥栖市営の
公益質屋

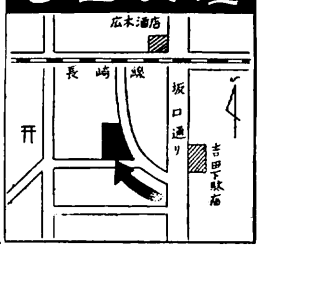

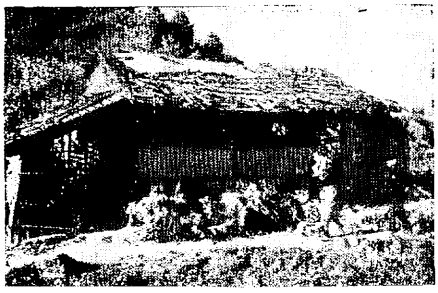

<入植当時の住家>

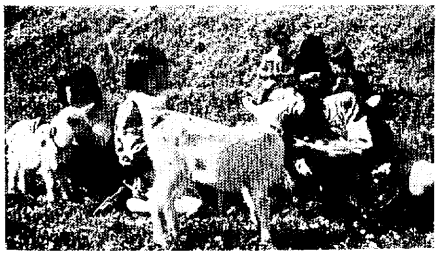

<山羊と遊ぶ子供たち>

<麓開拓地全景>

× × × × × × × × × × × × × × ×

カメラ探訪①

× × × × × × × × × × × × × × ×

ランプと共に十二年
生き抜いた十四世帯

カメラ探訪最初の試みとして、近く電燈が取付けられることになった麓開拓地を訪ねてみた。やれ電化だ、オートメーションだと騒いでいる私たちのすぐ眼の先に、まだランプ生活に甘んじていた一団が残されていたわけだ。ここに紹介するのは入植後既に十二年目を迎えるという麓開拓農協の人々のいわば泥まみれの苦闘史である。

<薄暗いランプの下で針仕事> (35ミリカメラ F2 8分の1秒 PQ現像)

<縁側でランプのホヤ磨き>

亡父の遺志継ぐ二代目も

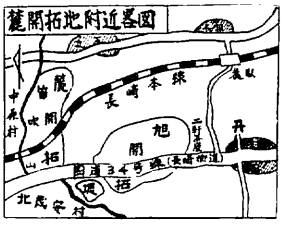

ざまの未経験者で、およそその間の苦労の程ども知れるというものだ。中でも市内は鹿町立石の南西から隣村三養基郡中原村との境界に亘る細故六、七十米の丘陵、この俗称山一帯に住む十四世帯がそれだ。第一陣は昭和二十一年二月に三世帯が入植、翌二十二年から二十三年にかけて計四十二世帯がここに入植した。これは当時、終戦と共にますます深刻化した食糧難の緩和策と失業救済を兼ねて行われた農地開拓営団の県直営事業で、同時に旭と北茂安村の三ブロックを一地区として入植している。

入植当初一～二年の間は共同開墾、二十三年になって個人割当となり、中原所属の南地区は一世帯約二町、北側の麓地区は二町二反から三反当二百円、四千円から五千円程度で割当られた。

現在総面積は約三十六町、内中原地区八町、麓地区十七町で一人一町五～六反を開拓している。

その間、生活苦に耐えかねて大半の人は離散したわけだが、今日まで残った鳥栖地区の六世帯についてみると、農業経験者は僅かに二人だけ、あとは法学士の元官吏や土建業、軍人、商業とさまざまの人達が集まっている。

「当時は国民全体が苦しいころであったが、銀行の融資関係でなく、県の補助金等も〝封鎖〟できた時代で現金を持たないことが一番苦しかった。それでも食いぶちだけはどうやらしのげたが、肥料に回す金もないので附近の馬糞を拾い集めたほどだった。」

宮原さんは、先ず開墾地への最初の試みとして才一陣として入植した宮原伊津義さん(六〇)は当時の模様を次のように語っている。

暇さえあれば〝馬フン拾い〟

しかし、何といっても一番辛かったのは入植後三年目ごろの昭和二十四、五年。入植前用意した多少の現金もそのころになるとすっかり使い果し、衣物や家財はもち論、配給米や配給肥料まで売る者もあった。文字通りのダケノコ生活に明け暮れ、二十三年になってもまだ一人、二人と脱落していったのもそのころだ。当時の模様を大島組合長は「とにかく雨の降る日以外は開墾に明け暮れた。早朝から提灯をつけて開墾する人もあった位だ。自分でもよく体がもてたものだと不思議な位だが、電燈がないから夜は早く休むのでもう一六反を開拓している。

中村〆男さん(二五)は開拓中病死した亡父の遺志を継いだ〝二代目〟である。

× × ×

ポチャ三百本を植えたが何とも格好のつかない実が二〇ほどなったのにはいさぎよくあきらめたという。当時麓開拓区といった区長の酒井氏=現藤津農林事務所長=はこの頃の甘藷を〝大のキンタマ〟と称したほど当時の収穫は皆無に近かったのだが今日では、甘藷、馬れい薯は味覚ともず目覚ましい。お茶の栽培も何とか見通しができそうだと実作者の多々良さんはいっている。麦もうまく行けば四～五俵はとれるようになったという。

× × ×

「ちょうちん」つけて開墾

区六世帯は立石の県道側から外線工事五十六万余円。内国、県、地元各三分の一宛を負担、内線工事約十八万円は市負担に

欲しい〝資金〟と〝技術者〟

大島組合長は、これからの営農について「今までの補助金はすべてひっくるめて一人、二人と脱落したものだ。しかし、補助もろう今後は見透しが難かしいしいよいよ独自の営農方針を打立てなければ、いづれにしても別に現金収入の道を講じなければ専業一本では難かしいだろう」と語っており、同一時期に同一條件で入植した旭開拓農協長の中野善次氏(四四)も「今までの開拓のための補助や貸付金はみすみす生活費になる実情であった。今後はお前たちは もう一本立になったぞ」ということだし、それぞれに夢はあるのだが乎のつけようがない」と語っている。なお、開拓地の人々がいま一つ渇望しているものに「技術指導」がある。これは今までに何回か普及員などの指導を受けたのだが、いづれも土地に適するものが得られず一般論的なものが多く現在では、〝我流〟でやっている実情だ。

それでも一応農務開墾を終ったこんにちではこれからどうやら営農一本で行けるのでもうひとがんばりというところ。この十二年間開拓に つちかわれたねばり強い開拓精神を人々は決して無駄にはしないだろうA S V より計七十四万円で近く工事が行われる。電気がつけば苦労の一つは減るが、しかしまた反面〝立ち遅れた文化〟というものをひとき痛烈に味わされるかも知れないと心配する向きもあるわけだ

市内の開拓地調 (資料は鳥栖農林事務所調べ)

場所名		総面積	内訳 農地	附帯地	宅地	入植戸数	一般増反開拓面積
		反	反	反	反		反
田代	(柳坂)	254.829	199.724	48.327	6.708	15	60.221
麓	(立石)	295.711	199.905	88.006	7.800	14	8.207
旭	(村田)	183.005	145.617	33.510	3.808	11	4.111

※「附帯地」とは薪炭用の雑木林や牧草用地などの土地
※ 麓開拓入植戸数14には中原村分8戸を含む

もれなく届出を

高令者（86以上）年金制度の実施

鳥栖市では高令者の長寿を祝う意味で市内の高令者に年金を支給することを決めました。（今年三月の市議会で）このため福祉事務所では区長さんを通じて該当者の調査を行なっておりますが、資格條件など次のようになっていますのでもれないようご注意下さい。

▲市内に一年以上居住される老人で今年一月一日現在で満八十六才以上の方（四月死亡された方を含む）

本年の該当者は明治四年一月一日までに生れた方

▲年金支給期は毎年四月、八月、十二月の三回（月末）で一期に千円宛

若し、申請にもれた方がありましたらすぐ福祉事務所係までお出下さい。申請は本人のほか扶養義務者もしくは同居人となっています。

街頭募金は取止め 白い羽根のお願い

また、五月の日赤白い羽根募金月間となりました。毎年のことで忍れ入りますが、日赤社員の方はもち論、一般の方々におかれましても、よろしくこの主旨をご認識のうえご協力下さるようお願いいたします。

なお、従来行っておりました婦人会などを通じての街頭募金は取り止め、今回は各家庭ごとにお願いいたしますことになりました。

日恵寺の公民館落成

田代町水吉の日恵寺（ひえんてら）ではこのほど公民館を新築、四月二十日に落成式を行なった。同公民館は福岡県小郡町に過ずる県道筋の田地四〇坪を買收資材は旧田代町有林の払下げで建てられた総檜造り平家二二、五坪で総工費四〇万円、敷地、基礎工事などは部落婦人会、青年団などの労力奉仕で出来上ったもの。

なお、日恵寺は永吉に属した戸数二十二の部落。当日は市側から市長代理として橋藤教育長が祝辞を述べたが、地元では青年団や婦人会その他関係者約五十人が出席して公民館の落成を祝い一花踊花踊おそろいで来る日は来る日はいつじやろかーと目作の歌で盛大に騒いだ。

盛況のバラ展

鳥栖バラ会のバラ展は五月十二・十三の両日、職事堂で行われ丹精のバラ約三百点が出品され、人気校祭や希望者にはバラ苗の分類などもふまえ多数の観覧者でにぎわった。

統計圖表講習会

県統計協会では五月二十三・二十四日の両日、午前九時から午後五時まで佐賀商工会館五階ホールで統計図表講習会を行う。テキスト代百円で聴講料は不要

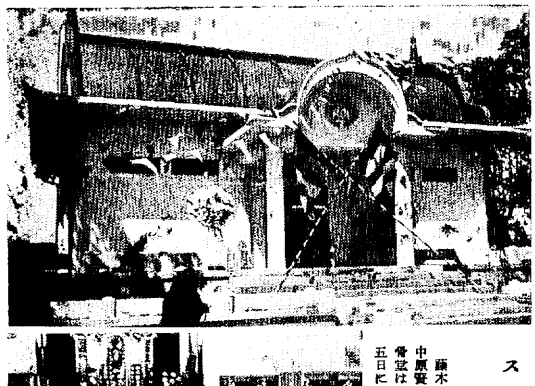

スマートな印度式建築 千福寺の納骨堂落成

藤木の千福寺境内に住職中原賢雄氏に建設中の納骨堂はこのほど完成、五月五日に同境内で厳大に竣工式を行なった。

この納骨堂は敷地九〇坪建坪三八坪の鉄筋コンクリート造り総工費約四〇〇万円、白壁に緑の屋根もスマートな印度式建築で内部は三二八室の納骨室が整然と並んでいる。

これは昨年二月、同部落の平川演氏や同寺住職らが発起人となりその後門徒総代の横本賢氏を中心とする二十一名の建設期成委員会の奔走建立されたもので市では最初のものとして各方面の人気を呼んでいる。

（写真上は納骨堂全景、下はその内部）

佐賀県 統計図表コンクール 作品募集

統計思想の普及向上と統計の表現技術の研究

▽応募資格

才一部 小学生

才二部 中学生

才三部 高校生

才四部 一般

▽課題

才一部＝あなたがたの家庭生活、または学校生活を示すもの

才二部＝あなたがたの住んでいる都道府県または市町村の長所または短所を示すもの

才三部＝才二部に同じ

才四部＝日本の社会状態の変化を示すもの

▽紙の大きさ

▲才一部は七二・八センチの五一・五センチ

▲才二部以下は一〇三センチの七二・八センチ

但し各部とも紙質色彩は自由

▽送り先

鳥栖市役所内企画室統計係または佐賀県総務部統計課（佐賀市赤松町）

▽締切

昭和三十二年六月三十日

▽応募上の注意

①応募作品の裏には住所氏名（ふりがな）性別職業（校名、学年）および年令を明記のこと

②入選作品のうち特に良いものは全国コンクールに推薦出品する

④作品の取扱については その出所を明記のこと

▽審査基準

応募作品の審査は次の基準による

イ、資料の選択 四〇点

ロ、構図（平明、斬新、独創の程度）三〇点

ハ、美観 三〇点

▽発表

七月中旬の予定＝直接本人または所属学校長あてよび年令を明記のこと

③作品は原則として返さない

▽賞

▲才一部（小学生）

特選＝一点（七〇〇円相当品）入選＝二点（五〇〇円相当）佳作＝三点（三〇〇円）

▲才二部（中学生）

特選＝一点（九〇〇円相当品）入選＝二点（七〇〇円相当）佳作＝三点（四〇〇円）

▲才三部（高校生）

特選＝一点（九〇〇円相当品）入選＝二点（七〇〇円）佳作＝三点（四〇〇円）

▲才四部（一般）

特選＝一点（一、〇〇〇円相当品）入選＝二点（八〇〇円）佳作＝三点（六〇〇円）

賀島祭を行わる 郷上の先覚者賀島兵介を祀る恒例の賀島祭は、桜花満開の4月9日、太田観世音境内の興禅前で行われた。出席した地元代表ら約20名は神官祝詞吹三氏の説明を聞き賀島兵介の遺徳をしのんだ。（写真は賀島兵介碑前の賀島祭）

市内官公庁異動

——四月十五日現在回答分——

官公庁関係

農林事務所長 久保山 重

建設改良係長 野口 熊雄

農業共済連三養基出張所 教諭 江下喜四郎

電報電話局長 滿岡 嘉邦

施設課長 岡田 弘

庶務主任 奏逢郵管人 技師 亀川 傳次

簡易裁判所 書記田作蔵 庶務課長 古賀 彬

検察官副検事 鈴木 実蔵 庶務課長 塚本 兼雄

検務係長 田中 清 庶務課長 荒木 丈吉

佐賀銀行鳥栖支店 支店長 佐野 敏夫

鳥栖区検察庁 教諭 荒木 丈吉

学校関係

鳥栖高校 教頭 岡本 為吉

〃 教諭 大石 裕規

〃 〃 原 敏

〃 〃 水野 利昭

〃 〃 鶴邦 原口

〃 〃 児島 貞三

〃 〃 高橋 四郎

田代中学校 教頭 原 清一

〃 教諭 松隈 伸太

〃 〃 西井 節子

〃 〃 事務職員 樋藤 清

〃 小学校 校長 小野 奏 章

〃 〃 教頭 山津 保

基里中学校 教頭 山崎 正

基里小学校 校長 塚原 勝次

〃 〃 中学校 校長 廻田高九郎

〃 〃 教頭 荒木 丈吉

〃 〃 古沢 義久

〃 〃 栖田 巨

旭

庁内異動

（四月一日附による 係長以上のみ記載）

△企画室次長＝古賀三郎（商工課長）△教育次長＝原忠実（企画室次長）△商工課長＝古賀三男（教育委員会）△教委社会教育係長＝古沢輝雄（旭支所長）△商工課配給係長＝成田藤四郎（教育委員会）△旭支所長＝今村春次（旭支所）△監査委員会事務局＝鶴尾良人（総務課）△企画室嘱託＝草野鶴（教育委員会）△小鳥、白鳥図書係＝平田義美

順序不同、かっこ内は前任

ヤクルト

美と若さと健康に是非！

醗酵乳飲料 特許第183156号

毎日配達 大瓶12円 小瓶6円

九州ヤクルト鳥栖営業所 鳥栖市西町 TEL 2681

ヤクルト研究協会

本社 東京都中央区西八丁堀四丁目

研究所 大阪市左京区吉田

工場 東京、横浜、八王子、静岡、名古屋、神戸、福山、大津、熊本、福島

協会員 医学博士

理学博士 蔡

学博士 工

学博士 〃

博士 〃

本岩奥田大江小賀石武岡松小岡竹田東斉黒伊五船内赤蟻慶吉杉幡工玉和菱糸代

島崎田村山竜林古井智 永山嶋林原 藤河藤味木藤沢田松江浦野藤田田刈川田

五賢朝忠

健康 嘉剛一兵弓辰秀入清義入 森留 太内明一三良一重洋観 研政栄実鈴

次男治行吉彦勧弦次郎政夫作郎雄吉郎郎七郎郎一三雄三正章実三助一雄也恭

風だ 緑だ サイクルだ!!

老若男女を問わず健康的に楽しめるサイクリングはいかがでしょう。青い空、白い雲、花咲く野山に軽快な若人のリズムを奏でて、さあ！みんな一しょに出かけましょう。

会員募集中（会費二〇円を添えお申込下さい）

賃車の準備あり（一日二五〇円）

お申込は 鳥栖サイクルセンター（サイクリング・サービス・ストアー）鳥栖市大正町七七七

ポーラ化粧品外務販売社員募集

ポーラ化粧品は現在の「科学で作り得る最高の化粧品」です。ポーラ化粧品はセールスによって販売されます。従って一般の化粧品卸売家庭を訪問して販売されます。

今度鳥栖市にポーラ化粧品の駐在所を設置しました。ポーラ化粧品のセールスマンで左記によりて化粧品の販売出来ます。ご希望の方は至急お出下さいませ。

募集要項

一、鳥栖市、三養基郡内居住の方に限ります。

二、満二〇才以上の婦人で、明朗で勤勉な努力家を求めます。

三、採用後は一年間は見習期間とし、成績良好な方は正式に採用致します。

四、採用時に履歴書、保証人二名を要します。

五、ご希望の方は電話または葉書で申し込下さい。面接日はその都度電話で通知致します。

ポーラ化粧品本舗 九州支店 鳥栖駐在所

鳥栖市大正町七六四ノ一