鳥栖公民

才29号　昭和32年10月18日発行（毎月1回発行）
発行所　鳥栖市教育委員会
佐賀県鳥栖市区内　電話(代)2136番
発行人 福藤 哲造
編集人 福原 真
印刷人 松隈伊和見

基里小で臨休

基里小学校の一、四、六年各一学級は流感のため十月十六日より同十九日まで臨時休校した。

市有財産の調査

鳥栖市では十月十六日から二十八日まで学校、支所、住宅など市有財産の調査と境界の抗打ちを行う。

22日、二回目の公売

鳥栖市税務課では九月二十六日、市税滞納者の差押物件の動産十五件の公売を行つたが、十月二十二日にも不動産四十八件、電話加入権二件の公売を行う。

10月の行事

20＝△佐賀県中体連陸上競技大会（鳥栖中学校）△鳥栖八坂神社秋祭り(21日も) 21＝△県市指定体育指導研究会（旭小学校）22＝△市郡赤ちゃん会決選24＝△未帰還者留守宅渡金支給25＝△鳥栖地区区長会26＝△市中学校駅伝大会28＝△田代基里地区区長会29＝△旭、麓地区区長会31＝△市県民税才3期納期限△市県民税才2期督促指定期限△「鳥栖公民」11月号原稿締切

追加予算など40議案可決
九月定例市議会のあらまし

▽九月定例市議会は九月二十七日招集、追加更正予算案ほか四〇議案を可決、都市公園設置区域決定についての議案並びに分担金の徴収に関する條例一部改正の二議案を継続審議（次期議会までに審議する）に廻し十月三日閉会した。
▽主な内容は次の通り。

国民健康保険　鳥栖、田代も近く実施

現在市では国民健康保険を基里、旭両地区に実施中だが、今後なるべく早目に全市皆保険の計画に基き、十月一日からは麓地区に国保を開始することに條例が改正された。これに伴う麓地区国保運営協議会委員が次の通り追加選任された。

公益代表　楠　勇48　宿
〃　楠尾貞爽48　山浦
医師又は歯科医師代表　門司勇夫59　山浦
〃　原　八郎34　藤木
被保険者代表　平塚繁太郎57　宿
〃　広重　武58　立石

一筆地調査委を設置

国土調査法に基き市内全域にわたり地籍調査が行われることになつているが、これが円滑を期するため、一筆地調査実施委員会設置の條例が定められたが、この委員会は市職、農委、部落代表、学識経験者及び市吏員等市長が土地の実情に即応して委嘱した二十名以内の委員で組織される。

×　×

◆鳥栖市固定資産評価委員の任期満了に伴う後任について次の通り再選
麓町大字立石字平田　広重　武（58）

◆市では都市計画街路事業

教育委員長に菅原氏

◆鳥栖市消防委員の任期が満了したので後任については議会推せんにより次の五氏に決定

中富正義　田代　再
大塚政吉　基里　再
高口由松　鳥栖　再
天本義人　麓　新
寺崎八郎　旭　新

×　×

鳥栖市教育委員の任期満了に伴う後任は菅原賢仁氏（51）＝元瓜生野、住職＝が再選された。なお教育委員会の互選により教育委員長（任期一年）に菅原賢仁氏を、教育委員長職務代理者（任期一年）には西久保茂治氏を決定した。

×　×

◆地方財政法の改正により鳥栖市と（麓）商場特別会計が設置された。また（麓）商場の新設が決定されたが、その位置については次の市議会までに執行部で決定する。

×　×

計画の一端として、鳥栖駅前広場造成工事に着手しているが、その一部の「土地明渡請求」に関し笠井三郎氏より佐賀地方裁判所に対し、鳥栖市（代表者瀬口守三）外一名を相手として出訴した訴訟事件に市は応訴することになつた。

×　×

◆昭和三十二年度の現在までの予算額二億八百三十三万八千九百四十円に対して今回更に三千五十六万五千三百七十三円が追加計上され、合計額は二億三千八百九十万四千三百十三円となつた。かん（款）別の内訳次の通り

昭和32年度追加更正予算

歳入 款項	予算額	歳出 款項	予算額
1. 市税	3,858,000	1. 議会費	240,344
2. 地方交付税	10,318,000	2. 市役所費	4,152,072
3. 公企業及び財産収入	364,000	3. 消防費	1,223,777
4. 分担金及び負担金	3,751,692	4. 土木費	2,173,303
5. 使用量及び手数料	364,974	5. 教育費	15,302,370
6. 国庫支出金	2,537,244	6. 社会及び労働施設費	1,059,494
7. 県支出金	3,122,939	7. 保健衛生費	21,928
8. 寄附金	610,000	8. 産業経済費	4,904,577
9. 雑収入	△ 2,121,476	9. 財産費	—
10. 市債	7,760,000	10. 統計調査費	6,670
		11. 選挙費	44,911
		12. 公債費	—
		13. 諸支出金	2,762,685
		14. 前年度繰上充用金	—
		15. 予備費	△ 1,326,778
前回迄の予算額	208,338,940	前回迄の予算額	208,338,940
追加更正予算額	30,565,373	追加更正予算額	30,565,373
歳入合計	238,904,313	歳出合計	238,904,313

<注>　△印は減額したもの

廳内異動　かつこ内は旧任

▼総務課付　関野　茂（農林課農業委員会事務局長）
九月二十一日付
▼農林課農業委員会事務局長代理　重松卯三郎（同課農政係長）
▼農林課農政係長　西村　三男（福祉事務所）
十月四日付

〃交通止め〃

場所＝田代町本村天満宮附竹林附近
期間＝昭和三十二年十月五日から十二月二十八日まで
国道三十四号線改良新設工事のため

寄附芳名

寄附種別	指定	住所	氏名又は代表者名
壱万円	育英資金	大字真木	八坂善之助
弐百円	応急生活資金	田代町柚比	池田　又一
参千円	〃	旭町村田	大島　健生
拾壱万円	鳥栖北小建築費	麓町宿区	区代表　平塚繁太郎
四拾万円	鳥栖小施設費	鳥栖町才二分校建設助成同盟会	会長　吉田　耕作

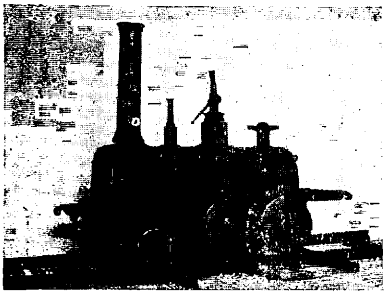

佐賀藩士が作つた　日本最初の模型機関車

佐賀藩の精錬方掛、中村奇輔、石黒寛二、田中儀右エ門の三人が、嘉永六年七月（ペルリ浦賀来航の一ヵ月後）露使プーチャチンが長崎に来航したとき持つてきた蒸気車模型の運転を見て、その二年後の安政二年（約百年前）に作つたもの。汽缶の巾九・三センチ、長さ二七センチ、高さ八センチ、車台の長さ四〇センチ、巾一〇センチで、内側に気筒二筒を備え、曲車傳動装置をアルコール燃料で動かすもの。別に木製貨車二両があり昭和初年まで動いていた。（佐賀市鍋島報效会蔵）

ワンマンずいひつ

鉄道開設85年

鳥栖駅長　石松勝則

本月十四日はわが国にはじめて鉄道が敷かれましてから丁度八十五年目に当ります。この長い期間国の経済文化の面では立派な先駆者としてよくその使命を果して来たものと思います。わが国の企業の中で一番大きいのは国鉄でありますが公共的大きな性格を持つております。

現在国鉄は三万キロの線路で四十五万の従業員が働き、毎月約一千百万人の旅客と五十万トンの貨物を運んでいるのであります。しかしながら、国鉄は才二次大戦によつてその施設に大きな打撃をうけ終戦後十年間赤字続きで施設の復旧が非常に遅れています。しかし国民の皆様の勤労と復旧への努力とにより年々経済は復興し旅客の交通もまた戦前以上の繁忙を極めるようになりました。

最近の世界における交通機関は戦勝国はもとより敗戦国のドイツでさえ目覚しい発達を遂げ経済的実力が充実して参つております。之に反してわが国の鉄道は遙かに先進国に劣り文化の先駆者としての誇りは影をひそめてしまい甚だ慨歎すべき状態でありましたが、漸く本年四月から運賃値上げを国会で承認され今や必死になつて国鉄の近代文化へと邁進することになつたようなわけです。これによつて国民の皆様と御約束した事業を着々と実行されることになつています。鳥栖駅においても電化の問題や客貨車増備の問題や輸送力増強に伴う構内設備の問題等次々と改善されて行く見透しです。

日本は資源が乏しい上九千万の同胞が住んでいますお互いの生活を少しでも楽にするためには、原料を輸入し化学工業とお互いの努力によつて製品化して海外へ輸出しなければならないのですが、そのためには物を運ぶ即ち輸送力が大きな役割を演ずるもので私達の使命は実に重大だと思い昼夜を分たず危険な作業に一生懸命に従事しているのです。こうした自覚とともにサービスの徹底に努力しているのですが、至らぬために御不満が多いことと思い恐縮しております。

最後に国鉄ストのことについて一言触れておきますが、本来国民の皆様の鉄道を自分達の目的のためにストの道具として使い皆様に御迷惑をかけるということは何と言つても弁解の余地は御座いません。これについては経営方式の在り方或いは従来の労働慣行等について色々と政府当局で検討されているのでやがて正常な労使協調の関係が樹立されることと信じています。「スト」の駅長ならざる「トス」の駅長として鳥栖公民の紙面を借りて御詫びする次才です。

次回執筆を鳥栖警察署長の石田豊次氏にお願いします

×　×

前号本欄の次回執筆指名の内一部に「石松勝利氏」とあるのは「石松勝則氏」につき訂正してお詫びします

米　早刈を避け乾燥を充分に
32年産米出荷の注意

食糧事情の好転により予約集荷に移行して今年は才三年目を迎えますが、更に自由販売さえ予想される今日より商品価値を高め〃佐賀米〃の声価をいやが上にも高めるため、前年に引続き佐賀米改良運動要項に基き左記事項を重点的に改良することとなつたので、農家の皆さんの一層の御協力をお願いいたします。

一、特に今年の場合は早刈を防止して適期刈取りを励行すること。
二、籾の乾燥には地干し又はむしろ干しとも前年以上乾燥をきかせること
三、乾燥籾は必ず唐箕選を励行すること。
四、もみすりの際は完全な米選機でよく屑米を除くこと
五、出荷の叺は予備検査に合格した新叺を使用すること。
六、計量は検査に合格した計量器を用い量目不足のないよう注意すること
七、出荷の日（入庫日）は農協から通知された日に出荷し計画検査の励行に協力されたいこと

参考
鳥栖市の農家の皆さんが出荷された米が、乾燥調製が不充分のため一等級格下げされたと仮定すると、約四五〇万円の損になります。〈農林課〉

原稿締切は月末

「鳥栖公民」十一月号は十月三十一日締切り。

二回戦で惜敗　鳥栖　全国市議野球

才六回全国市議会議員野球大会は十月七日から五日間四国の高松市でひらかれ、佐賀県から鳥栖と唐津が参加、鳥栖市は一回戦に大阪の枚方市（ひらかた）と対戦20対3で快勝したが、二回戦に山口の徳山市との対戦で6対3で惜しくも敗れた。鳥栖市選手団次の通り
高島正雄（総監督）高口由松（主将）岩見尚文、高尾保己、楠勇、篠原新次、時津政吉、立石秀敏、前間安、松田安市、安原俊雄、本村松次、成富清、松田弘道、豊増文夫

洋服のタカオ　TEL とす2338

私たちの食生活改善
月300円の台所改善貯金も
—旭町ニンジングループの研究—

九月二十六日佐賀市公会堂で開かれた才四回食生活改善県大会において最優秀賞を獲得した旭町寺津ニンジングループ代表、豊増幸子さん（四〇）の体験発表を紹介しよう。

寺津地区の主婦達が食生活改善グループをつくったのは三十年春、旭町江島地区で行われた国民栄養調査の結果、同地区一帯の食生活が極めて低く、これが家庭から病人を出す大きな原因と指摘されたのが動機。

一年目は地区の啓発に重点を置き月一回保健所から栄養士を招き料理の講習をうけ会の育成をはかつてきた。二年目は⑴一戸に一人はニンジンクラブの会員になりましよう⑵野菜の計画的な栽培⑶栄養家計簿の記入など十項目の申合せをつくり調和のとれた栄養食の実行に移つた。家庭にも喜ばれ、他の地区の刺激にもなり、旭町の五地区が全部ニンジンクラブにならい食改善運動をはじめるようになつた。そして昨年は県からモデル地区に指定され農村で欠けている脂肪や、カルシウム、ビタミン補給のための菜種、大豆の増産、牛乳自給のため乳牛の導入につとめ、市の援助で百七十一戸の同地区に乳牛十五頭を入れた。

パン焼きガマも各家庭につくり粉食のうまい食べ方を工夫し会員は毎月三百円の台所改善貯金も行つている。この結果カツケや中風など二軒に一人の割ぐらいいた病人も地区から姿を消したという。

寺津ニンジンクラブが安上りでしかもうまく食べられるようにと研究した栄養満点の献立を二、三紹介しよう。

農村で働く人は一日二千八百カロリーはいる。またカロリーだけでなく栄養も調和のとれたものが望ましい。

例えば月曜の朝食は米百十四グラムと麦二十グラムの飯（三バイ）にミソ汁。農村のミソ汁は「グ」がイモや栗の一点張りだがこれでは栄養がかたよるので「グ」には豆腐、ニンジン、ネギなど豊富に入れる。見た目にもキレイでにぎやかで汁を余り好まない子供達もよく吸うようになる。

昼食はアジのミソ焼きと卵でとかした山芋のトロロ

夕食は飯を一パイにする代りに焼きうどん（チャーメン）の代用食をつくりホウレンソウのひたしや漬物を副食物とするといった具合。一週間の献立も必要だが一日の三食で調和のとれた食生活が大切。

学童の弁当 では幼稚園向きは熱量四百五十四カロリーでタン白十五グラムぐらいが適当。おかずは干しシラス、卵、ホウレンソウさつまいもの揚げたもので一人前二十一円。

中学生用は八百四カロリー、タン白二十八・五グラムが必要。おかずは一口カツ鯨肉、ノリ、ジャガイモキャベツ、煮豆で二十八円

高校生のは八百四十六カロリー、タン白三十二・四グラム。野菜と肉のクシ焼き、肉、野菜、レバー、南蛮ヅケで一人前三十三円。

一見高くつくようだが保健所でも一日の食費は最底七十二円はかけるようにすすめており、栄養失調やこれから起る病気の治療に比べると決して高いものではない。

市民の声　生活改善を叫ぶ

最近、新生活運動が盛んに叫ばれるようになりましたが、まだ／＼私達の周囲には生活の無駄がたくさんあり、これを改善するには永年の習慣と農村に多い因習とにより、遅々として進んでいないのが実状のようです。まず私たちは世間体ばかりを考えて見栄を張るようなことを改め、堅実な予算に基づいた生活をすることこそ、もつとも大切なことであると思います。

そこで提唱したいのは、市でも生活改善推進協議会なるものでも結成し、市民一体となり生活の無駄を改善したらと思います。そこで冠婚葬祭の簡素化について、こういう風にしたらと思つたことを一つ二つ提唱してみたいと思います。

これから秋祭りシーズンとなり、今年も五穀豊じようの感謝をこめて盛大におこなわれるでしょうが、たしかに秋祭りは農村の社交機関であり、大いなる慰安でもありますが、心せねばならぬのは逸脱したお祭り騒ぎで、飲み放題で主婦たちはこれらの接待に酷使され、冗費もかさみ楽しいはずのお祭りがくるしいお祭りとなることです。

そこで私が提唱したいことはまず、部落ごとの祭りをやめて市なり郡なりで統一した日に行う。同じ日に祭りをやればお客の招待も少くなるし料理等も少くてすむわけです。要は祭りというものは、みんなが楽しめる市全体のレクリエーションとしていく。これが祭りの正しい行き方ではないでしょうか。

次に結婚改善について、「娘三人持てば軒が傾く」といわれる位、結婚式にはぼう大な冗費が使われていますが、こんな無駄なことは早く改善していきたいものです。最近結婚改善が強く叫ばれ、各地で実行されつゝありますが、まだまだ多くは世間体や見栄を張る昔ながらの挙式で行われているようです。

鳥栖公民二十号（31年11月発行）に発表されている結婚改善の紹介等は良い例と思います。市でも折角「公営結婚改善規約」を作られたからにはもつとこの運動を強調され、市全体が一致した挙式で簡素にして有意義な改善結婚が行われるようになりたいものです。

このほか生活改善について、改善すべき点は多々あると思いますが、日常生活に身近な問題として全市民理解のもとに、生活改善がなされ明るい理想郷にしていきたいものです。

麓町立石　今村　章（農業）

見学団続々

旭町下野婦人会では立石クニエさんほか会員約八〇名がこのほど鳥栖市実験農場を訪ね、係員の案内で場内を見学した後、徳永農場長の話を聞いた。同農場には一般農家や学生など毎日平均四～五人の熱心な農事相談や見学者がある。

（カット写真）

椎茸も豊作

昨年春、農場隅の松林の中に仕込んだ約二百本のほだ木がこの秋口の雨で見事な椎茸をつけて関係者を喜ばした。多いものはほだ木一本から約七〇個の椎茸が文字通り鈴なり、大きいものは一本八〇匁位のものがあった。

豚肥る秋

秋の陽ざしの運動場を元気にはねまわる十一頭の子豚クン、これは去る九月十四日、二回目の出産で生まれたもので母親のヨークシャ種〃四号さん〃も至極元気。子豚の内訳はメス五頭、オス六頭で十月下旬には一般希望者に分譲する予定だが、なお、親豚の〃三号さん〃が十月下旬に〃五号さん〃は十一月下旬にオメデタとの同農場の御託宣があつている。

（写真は実験農場の子豚）

（写真は椎茸を採る海口市長 向って右側の人）

山羊の繁殖改良

宮下宏一

一、繁殖（種付）年限

山羊は生後六～七ヵ月で性的に成熟し、三～四才で発育を完了するが、当才種付をするには余程発育の良いもの即ち種付時には生体重八貫以上のものでないと、受胎し分娩してもその過重の負担に耐えられないから発育が停滞し、泌乳量も極めて少なく、子山羊を哺乳するに足らないようなことになる。それでやはり一般には二回で種付をすべきである。なお、最高乳量は三産目頃でその後次才に低下するが、八～九才位まで繁殖に供し得る。

二、繁殖の時期

山羊の発情は通常九月頃から翌年一～二月頃迄続くがやはり十月、十一月頃の種付が良い。これは山羊の生理的理由と出産時期との関係によるが、十月種付三～四月出産となり、出産後の飼育管理にも便利である。

なお、山羊の妊娠期間は一四八日～一五四日、平均一五二日である。

三、山羊の発情周期並びに発情持続時間

発情周期二一日（二〇～二二日）発情持続時間三九時間（二〇～五七時間）

四、発情

山羊の発情の徴候は、しきりに鳴き、尾をよく振り廻し、食欲が減退すると共に外陰部がはれ赤くなり粘液が出る。

五、種付の適時

発情開始後一〇～二〇時間即ち朝発情は夕方、夕方発情は翌朝種付すると受胎率が良い。

六、種山羊の選定

あらゆる家畜に共通なことであるが、種牡山羊の選定は最も大切なことの一つである。いくら良い母体であつても悪い種山羊を交配したのではその子山羊は良くならない。例えば種牡山羊の系統が一日平均三升として、母体が平均一升とすればその子山羊の能力は

3升＋1升×$\frac{60}{100}$ 以上即ち二升四合以上となる。これは母＋父の能力の六割以上となり子山羊に遺傳するしかも遺傳は主として牡山羊の能力が最も強く出るから山羊の増殖問題は種牡山羊の選定を考えねばならぬ。

七、種牡山羊の主なる飼育場は一、鳥栖市実験農場　本年九月末長野県畜産会より導入したもので、この種牡山羊の系統は非常によく一日平均三升、三〇〇日間搾乳で十一石しぼっている。今回特に当市にゆずってもらい市内の飼育者の利用に供することにした。

二、福岡県種畜場　本年七月購入－長野県蚕

要は、種山羊の選定を良く考えられて品種改良により山羊の経済性を高めていただきたい。

＜筆者は実験農場技師＞

乞食撃退法 秋田県東由利村では、どこかの家に物乞いがはいると丁寧に「××部落」と印刷した立派なノシ袋を渡す。ヤツコさん喜んであけると中身は何と金一円也。隣りでも又その隣りでもこれだからこの村は物乞いから敬遠されたそうな（広報あいかわ より）

選挙推進助言者研修会の公明会議録から

市選管では七月末公明選挙推進についての研修会を催したのでその結果を市民各位に発表致します。

尚公明選挙についての御意見をどしどし御聞かせ下さるようお願い致します。

一　出席者

公民館、婦人会、青年団等関係者二十五名

以下発言者中、座は座長　公は公民館　婦は婦人会　青は青年団　主は主催者

座　公明選挙については過去において青年団その他各関係方面で相当叫ばれて来たのであるが今日迄のあゝした方法で果して効果があつたでしょうか。これ等の点を反省しつゝ今日の話しあいを進めたい。先ず本運動推進について根本的な問題点より御意見を。

主　主目標を部落末端に対する浸透において進みたいそれも宣傳でなくお互いの話しあいによる方法をとりたい。

婦　公明選挙の実を挙げるためには各家庭人の政治意識の高揚が先決で「政治は台所につながつている」ということをもつと／＼認識せしむべきである。

婦　今日の政治は政党政治である。各政党の実態を知ることが最も大切でありその政策がどんなものかをよく知つて選挙にのぞむようにしないと何時までたつても明るい選挙は実現したい

座　政治意識の高揚こそ先決で殊に政策を知ることが大切だという御意見のようですが、その政策を批判できる力を養う方法について

婦　常時政治教育を行うこと、その為によい講師を招きひんぱんに講演会などを開くこと。

婦　世上の最も新しい実際問題をとり上げ保、革両党の関係者で討議してもらい之を聞くのもよい方法ではないか、例えば岩田屋や国鉄のスト問題など。

公　実際問題といつても或る問題をとりあげることは政治問題化し誤解を招くおそれがあるのではないか。

公　政治と家庭が直結していることを認識させるためにあらゆる問題を利用しお互の政治教養を高めるべきだ。新聞ラジオその他報道機関がもつと誠意ある報道をして仕しい。家庭でももつとよく見聞することだ。

座　選挙は人か政党か。

公　明るいよい政治家を選ぶべきだ。

婦　大政党の立場からみれば先ず政党を選ぶべきだ。

青　政策を聞いて政党を選ぶべきだ。

座　明るい選挙を行う根本的な点について

婦　候補者の政見を聞くため演説会を有権者全部に聞かせること。

婦　違反は婦人会員や青年団員に殆どなく壮年、老年者に多い。このガリガリの主人連中を啓蒙すべきだ。

婦　成人講座を盛んに開きガリガリ主人連中を啓蒙すべきだ。

公　大切な本人達が聞きに来ぬから駄目になる。婦人会員は各家庭に一人は必ず居られるから婦人の力でこれ等〃ガ〃主人を話の場へ出して頂き度い。

主　私達の目標は講演会にも行かない人を対照に一人でも多く啓蒙してゆくことです。主人が妻を牽制するのでなく親が子に強制するのでなく家庭でも各々が信ずる方向に投票し、而も一家が円満に明るく意見の交換が出来るようにならなければならないと思う。

座　色々の御意見が出ましたが本運動を強力に進めるための結論的なことについて。

婦公　婦人会、公民館、青年団が当局と固く手をとりあつて啓蒙にのりだすことだ。

青　啓蒙といつても先ず各々の政治教養を高めることが先決だ、評論家、政党関係者を招いて討論して頂く等の方法をとつては。

公　政党関係者は国民のかん心をかうようなことばかり云うので困る。それで評論家等の講師を招いては。

座　それでは手はじめに十月中旬頃選、公、婦、青の共催で講師を招き講演会を開くことが出来るよう考えたい。

公明選挙常時啓発
事業計画

一、話合いの助言者研修会
1.回数二回（七、一、二月頃）
2.対象　公婦青各幹部

二、話しあいと映写会
1.回数三〇回
2.対象各部落廻り

三、作文ポスター募集
1.回数一回
2.対象小中校生徒

四、その他
1.鳥栖公民による活動（一般市民の投稿を歓迎します）
2.回覧書類の発行

＜鳥栖市選挙管理委員会＞

中学校の統合私案

教育長 権藤哲造

最近市民の方々から中学校を統合してはとの意見を再三承ります。その理由に小さい中学校では一人の教師が二科目から三科目担任されていて教師も苦労だが生徒の学力がつかないように思われる。大きい中学校になると一人一科目担任だそうで成績が向上している。同市内で小さい学校は損をしていることゝなる。又ある方は中学校の設備の充実とくに特別教室の設置に至っては、学校の大小にかゝわりなくこれを設置しなければ教育の効果は期待されないしそれでは不経済である。小さい学校はこれを統合して効果が上るよう合理化せねばいけない。これがまた経済的でもあるではないか等であります。旧町村の頃は、教育行政に意を用い慎重な検討の上位置をきめ校舎の建築、施設の充実にと鋭意努力され着々効果をあげられてきたのでありますが、市となりました今日では、市全体の平均した中学教育を検討した場合の考え方として、前述のような意見を市民の方々が真剣にとりあげられるようになつたものと考えられます。教育行政の責にある私といたしましても全く同感で、これが実現に努力いたしたいと諸般にわたり検討中であります。

政府は市町村合併にともなつて新市町村建設促進法を公布し、学校の統合については建築費の二分の一の補助金を与えて助成いたしております。鳥栖市といたしましても市執行部はもちろん市議会においても問題に上り統合についての関心が深まつております。

市役所企画室では鳥栖市建設基本計画を立案中でこの案の中でも学校統合が検討されつゝあります。従つて今日ではどのように統合を行うか、そしていつから実施するかが問題になつてきつゝあるように思います。これは市民各位が義務教育に対する関心が深く、あらゆる角度から検討されて統合が絶対だと結論づけられているからだと思つております。

ところがいざ統合となりますと容易ではないので市民全体の問題として改めてお考えいたゞき、一層の理解と協力を仰ぎたいのであります。今後市民各位の忌憚のないご意見を聞かしていたゞきたいと思います。以下中学校統合に関する概要を記述いたしますが、これについては

一、統合の理由

1 鳥栖市中学教育の水準を向上させる。才一、二表を見ると大小の学校により教師の数に差があり大きい学校ほど有利になつています。

2 現在の五中学校のまゝでは生徒増により四ヵ年後には各校とも更に増築が必要であるのでこれを未然に解消できる。（才二表の年度別学級数の増加を参照されたい）

二、統合の効果

1 教師の組織の強化と施設設備の拡充ができて教育水準は向上する。

2 施設、設備の利用度が高く効率性を増大するので経済的である。

3 市費による学校経常費は有効且つ集中的に使用される。

4 新市一体的意識の確立が期待される。

三、統合の基本計画（教育長私案）

五中学校を統合して三中学校となし生徒数、学級数、学校規模をつとめて接近させる。

才一次計画案

一、校名 鳥栖市西中学校

現在	統合（校名仮称）	設置計画
旭 中学校 / 麓 中学校	西 中学校	才一次計画
鳥栖中学校 / 基里中学校	中央中学校	才二次計画
田代中学校	東 中学校	才三次計画

二、校舎 新設（仮称）

三、位置 校区の中心地

四、構想 鉄筋二階建

五、学級数 十八学級標準

六、建築 三ヵ年計画

七、統合発足 昭和三十三年度

八、統合実施 昭和三十五年度全学年収容

九、校区 旧旭町全域、旧麓町全域、旧鳥栖町の一部（真木、高木、高田、安楽寺）旧田代町の一部（宿周辺の古賀、萱方）

1 昭和三十三年度より五中学校共校区、位置、校名を暫定とする。

2 企画室の基本計画との関連上才二次計画以下は再検討として略。

＜才一表＞

校名	生徒数	教諭	学級数 32年度	33年度	34年度	35年度	36年度	37年度
鳥栖中	一、一〇八人	二九人	二一	一九	二〇	二三	二八	三〇
田代中	四二一	一三	九	八	八	九	一一	一二
基里中	四一四	一三	九	八	八	九	一一	一二
麓中	二八八	九	六	六	七	八	九	九
旭中	三〇九	一三	九	七	七	八	九	九

＜才二表＞

学級数	一教科一専任教員とした教員配当 A	全国最多基準配当 B	佐賀県の教員配当 C	不足教員数 A－C	該当校
六	一二人	九	九	三	麓中
九	一五人	一三	一三	二	田代中 基里中 旭中
一二	一九人	一七	一七	二	
一八	二六人	二五	二五	一	
二一	二九人	二八	二九	〇	鳥栖中
二四	三三	三三	三三	〇	

一般の投稿も歓迎 鳥栖史談第二号を準備

鳥栖史談会では同会の研究誌「鳥栖史談」の原稿を十月末日締切り、十一月下旬才二号を発刊する。内容は鳥栖市史編纂委員会でまとめた「郷土史料」を再編集したものを中心に、会員の新史料や写真風土記などを加え百ページで頒価実費一五〇円の予定。これはシリーズものとして今後引続き二ヵ月一回八回程度出版されるもので、発行部数に限りがあるので希望者はあらかじめ鳥栖史談会事務所（大正町松浦根士）か教育委員会あて申込まれるよう望んでいる。なお、「鳥栖史談」は一般からの投稿も歓迎している。

「郷土の史話」は休載

儀徳青年学級10月課目

日	曜	時間	課目
17	木	20～22	宗教について
21	月	〃	家庭帳簿
24	木	〃	家庭看護
28	月	〃	レクリエーション
31	木	〃	時事問題

俳句 秋 田代 麻六

朝顔や名残の輪となりにけり
山寺の施餓鬼の人に秋晴るる
病みの手に粥の白さや秋の空
旧門の押戸を入れば萩の花
やせ馬の尻に陽のある夕時雨

鳥栖 高校 工高 で1・2位を占む

九州高校雄弁大会〔熊本〕て

去る九月十五日行われた、熊本商大、同短大主催の高橋学長杯争奪才三回九州高校雄弁大会で高校生四十九人にまじつて出場した鳥栖高校三年の日野直美さんが一位を、工業高校の小宮柳子さんが二位を占め万丈の気を吐いたことはすでに報じられたが、次にその内容をご紹介しよう。なお二人とも十一月十日東京で行われる拓殖大学主催の全国大会に出場することになつており、活躍が期待されるが、一位の日野さんは九月二十八日佐賀市で行われた国連青年弁論大会県予選でも三位に入賞した。

60人は默つて見ていた

鳥栖高校三年 日野直美

東京拓大の全国学生弁論大会で一弁士が「今日汽車やバスの中で年寄りや病人に席をゆづつてやる人が極めて少くなつた」と述べると「当り前だ！」「生存競争だぞ」というヤジがとび聴衆の一人は「あんな弁士は田舎者に限つている」といつた。

最近私たちの社会では、自分だけが幸福であれば人はどうでもよいという強い利己主義が広がつていくように感じられる。

つい先日、博多駅前で二人の旅行者が町の不良数名から言いがかりをつけられて打たれ蹴られるの暴行を受けるという事件が起きた。しかもその現場には六十人もの人々が見ていたが誰一人として止めようとしなかつた。その利己主義に私は大きな憤りを感ずる。

もちろん私達自身、大学進学や就職などと机を並べた級友同志との生存競走に直面させられていることは矛盾であり悲惨の極みだが人間としての理想と倫理だけは忘れてならないと思う。社会正義擁護のためには一身を犠牲にしても悔いなかつた封建時代にくらべ、今日民主主義の美名にかくれいかに多くの不正が默認されていることか。

「権利」は義務を尽すことによつて実現し、「生命の尊重」は生命の危険をおかすことによつて生れ「基本的人権」は無暴な人権の否定によつてのみ実現するものではないだろうか。

悪や不正に対して敢然と戦う愛と正義の精神が、私達一人々々の胸に湧き起りそれが日常生活の隅々まで実践されなければ平和な民主社会は生れないのだ。

私の疑問

鳥栖工業高校三年 小宮柳子

私はよくこんな質問を受ける。「あなたは女でありながらどうして工業学校へ進学したのですか。将来は何になるつもりですか。」本人の私でも時々考えさせられるので、大半が農家である私の部落の茶話しに私の進学が話題になるのは当然のことである。

工業学校は男の子ばかりだから危いとか、男のように荒くなつて家庭持ちがたくなる等と大へんなお世話で、父母も少からず進学には反対であつたが、私はそれらの陰口や古いしきたりに負けず進学を決心した。

年頃になれば口数少く、つつしむというのが美徳だと考えるのも結構だが、それは平穏なしかも裕福な時代にのみ適用したことで、現代社会では多くの場合女も働かなければ生活できないのではないか。ましてやあらゆる面で女が積極的に活動し、生産にたづさわることは見栄をなくし真実な生き方をしようと念願する人間性のあらわれではないだろうか。

工業化学の専攻である私は将来化学会社で技術者としての道を歩きたいと思う。そして正しいと判断したことは素直に述べ、古いしきたりでのつつしみということを打破し、精一ぱい自分の生活を築きあげたい。

私の考えているこういう新しい女性像には、いろいろの批判が伴うと思われるが、男性や年配の女性たちが主張されるつつしみということも現代なりにとり入れていけば、いつかは女性に対する理解が深められると信じている。

いづれ社会に出る私たちはお互の考えや将来のことについてもつと研究や話し合いをしなければならないと思う。（以上要約）

〃〃〃高工 豊増君も一位〃

鳥栖工業高校化学科一年の豊増国権君はこのほど鹿児島で開かれた九州高校雄弁連盟主催の弁論大会で一位に入賞した。

精神の糧として本を読む人は世評などにわずらわされない、自分だけの本というものを見つけることが大切である ――河盛好蔵――

読書週間……10月27日～11月9日

本は乱読してもかまわない。本を読みすぎて損をすることはない。多く読んでいる内に自分の座右の書がきまる ――中島健蔵――

「鳥栖市青年」才一号

「鳥栖市青年」才一号市連合青年団（団長＝時津米興）文化部では機関紙（編集久富仁一）才一号を九月末発行。その意図と努力に拍手を惜しまない。

読後所見として今後は名実ともに全団員の機関紙たらしむる意味からもつと広範囲の団員から種々雑多な記事を求めたら……。初めの間は足でまとめるより他にいゝ智慧はあるまい。研究、自慢、悩み、疑問、希望、不満等。終りに尻切れとんぼにならぬよう祈つてやまない。〈H〉

「鳥栖史談」創刊号

内容目次

題名	編著者
写真風土記 ①	篠原 真
田代売薬起源考	長 忠生
鳥栖地方の売薬〈才三報〉	小林 肇
柳川事件と園部村	〃
江戸時代における鳥栖地方の動植物	〃
江戸時代における鳥栖地方の農業	〃
江戸時代における鳥栖地方の農民一揆	〃
わが家附近の地名等について	宇野 得三
寺崎紫白女	馬渡 正人
こども風土記	原 忠実
創作 筑紫一族	森木 一二三

申込は大正町松浦根士または鳥栖市教育委員会内 頒価実費＝一部百円

新刊入庫！教委内図書部

貸出規定

▼無料▼一人一冊▼一週間以内（返却日厳守）▼貸出簿に記入のこと

題名	著者
才三の眼	ロブサン・ランパ 今井幸彦訳
暖簾	山崎豊子
愛のかたみ	田宮虎彦 田宮千代
ロンドン東京五万キロ	辻豊 土崎一
誘惑	伊藤整
原水爆実験	武谷三男
若いいのち	阿部艶子
親鸞とその妻	丹羽文雄

31の新記録を樹立

鳥栖市中体連陸上競技

新制中学創立十周年記念祝典は秋晴れの十月五日午前八時三十分鳥栖中校庭において、市内全中学校生徒二五四〇人、教職員八八人、来賓多数が参加して盛大に行われた。

定刻合図の打上花火と同時に整々堂々の入場式、鳥栖中音楽部の吹奏による各校歌の斉唱。権藤教育長の開会の辞に続き酒口市長、菅原教育委員長その他来賓の祝辞があり直に各校対抗の陸上競技マスゲーム、体操等が拍手と声援裡に進められ又来賓の継走等もあつて午後三時半意義ある祝典を終えた。

当日の競技大会における記録は三十一の中体連新記録が続出したがその内の種目別最高記録次の通り。数字はタイム並びに記録

▽百米＝一年堀正晴（鳥栖）14・0▽二百米＝二年鶴沈康之（同）27・4三年江下達郎（同）25・0▽四百米＝三年江下滝郎（同）57・7▽一五〇〇米＝一年豊増秋男（旭）5・08・0二年中島三吉（同）5・03・0三年増田鎮雄（同）4・52・7▽三段跳＝高橋守人（麓）10米46▽八百米リレー＝鳥栖中チーム1・54・0▽六〇米＝三年下岸久代（鳥栖）9・0▽百米＝二年久保貞子（同）14・1▽二百米＝一年平川克子（同）31・1三年瀬島啓子（同）30・9▽走高跳＝下岸久代（同）1米38▽走巾跳＝今村峯子（麓）3米89▽砲丸投＝時みすい（基里）8米08▽学校リレー（四百）鳥栖中チーム58・0

（写真下は鳥栖中グランドにおける入場式、上は鳥栖中三年 筧 奈夫美さんの美しいフォーム）

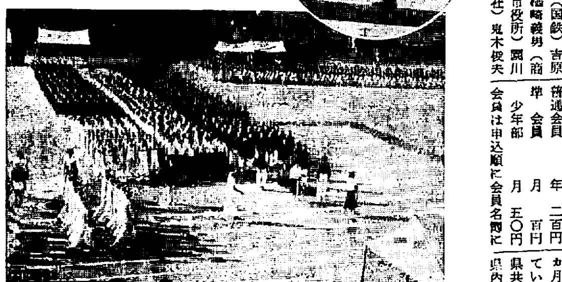

柔道協会発足

「少年部」も設置

鳥栖市柔道協会設立についての発起人会は十月五日一口亭で開き会則及び役員等について協議し十一月より発足することに決定した。

発起人会出席者 原虎彦（下野道場教師）久保実（商業）内堀賢男（国鉄）吉原栄男（警察）梅崎義男（商業）提政治（市役所）園川周二（専売公社）鬼木俊夫（市役所）

なお同会では目下会員募集中です。希望者は所定の申込書に入会金を添えてお申込み下さい。

△入会金

特別会員 五百円

普通会員（有段者）二百円

準会員（無段者）百円

少年部（小中学生）百円

△会費

普通会員 年 二百円

準 会員 月 百円

少年部 月 五〇円

会員は申込順に会員名簿に記載し十一月初旬に発会式を行いますが日時は後日お知らせします。

△申込書配布場所

市教育委員会保健体育係 鬼木俊夫 電二一三六番

鳥栖本通梅崎印判店 電二二九八番

鳥栖本通井上スポーツ店 電二八一三番

鳥栖中央市場下岸運動具店 電二三七三番

赤い羽根 〃〃〃〃〃 募金にご協力を

共同募金が十月一日から一ヵ月間例年の通り実施されています。この募金は佐賀県共同募金会に集められて県内各社会福祉施設に配分されます。

配分箇所は養老院五、老人ホーム一、保育所七八、養老施設六、災害見舞、その他二五となつており、鳥栖市への昭和三十一年度各施設等に配分された額は約十八万円でその他衣料の配分も若干受けています。

本三十二年度の鳥栖市の募金目標額は四九九、〇〇〇円であります。赤い羽根募金の主旨を御諒解下さいまして御協力下さるようお願いします。

なお、八月以降当所で取扱いました災害救援金等の内容は次の通りです

一、鳥栖高等学校家庭科生徒 衣料数十点

一、鳥栖工業高等学校

全日制生徒 一一、二五〇円

定時制生徒 二、四五〇円

一、匿名によるもの五〇〇円 以上諫早向け

一、田代中学校

全校生徒 学用品

鹿児島県大島向け

× ×

（鳥栖福祉事務所）

構・内・通・行・禁・止

当駅の構内通行禁止については機会あるごとに注意を喚起し、御協力を要望して参りましたが依然として減少のきざしさえ見えず、真に困っております。

殊に筑後川鉄橋と梅林寺踏切間の通行は、この附近に橋がないことが主因であると思われますが、その故をもって鉄橋及び構内を通行されることについては鉄道として絶対容認致し難い次第であります。

本年一月以降の橋梁上の死傷事故は各一件。このほか臨時に列車を停車させたり機関士の臨機の処置により危く難を免れたりした例は枚挙にいとまない程でありまして、これがため列車の正常運行を乱し、構内入換作業を中断することも少くなく、作業の混雑ははかり知れないものがあります。

つきましては、このたび鉄道公安室並びに久留米、鳥栖両警察署に取締りを要請致しましたので、違反者に対しましては、法規に照し相当な処置がとられるような事態に立至るかもわかりませんから、今後は絶対に当駅構内や筑後川鉄橋を通行されないようお願い致します。

鳥栖機関区長

久留米駅 長

川柳貯金

＜その一＞

とても貯金する余裕などと思つていても「貯めかけてみればくらしに多い無駄」（華泉）があり「他人に逢うが如くに貯金帳」（東山）の楽しさがわき「貯めている方へ儲けが寄つて来る」（芳の人）となるともうしめたもの「貯金帳もう歩でない額になり」（雀郎）くれぐれも「欲望に負けて貯蓄は夢となり」（つとむ）にならぬよう。

＜その二＞

「つくろつたズボンはいても貯金帳」（清流）でもいざという時には「他人目にはどうでも貯めた金があり」（近松）であわてることもなく、かつては「嗤われた金で助ける人一人」（雀郎）もでき「端た金女房の知恵が男にし」（楽郎）で内助の功がものをいうという次才。

＜ＳＶ＞

10月の稲作

台風も平穏無事やつと愁眉をひらいたとたん冷害で今年の稲作も危まれています。

今のところ早生で四日、中生で五日、晩生で七日生育がおくれています。これをカバーするには適期刈取りが大切です。

お互に稲刈競争をやめてよく充実させて刈取りましよう。七日早刈りをしたとすれば適期刈取りにくらべて反当約一斗の減収となります。（藤野）

△公営結婚▽

既に九組が申込

鳥栖市では生活改善の一かんとして〃公営結婚〃を提唱、一般の協力を望んでいるが、この秋ですでに九組の申込があり内六組がめでたく挙式をすませた。十五日現在で公営結婚による新郎新婦は次の通りである。▼野口善吾（宿）栗山トシ子（北茂安村）▼菅原暢道（轟木）矢俣奈々美（三根村）▼宮島節治（本鳥栖）古村靜枝（平田）▼緒方早與（安楽寺）伊東チズエ（酒井東）▼高田久治（平田）岸川佐和子（江北村）▼梅守（今泉）才田チエ子（山浦）

市民へお願い

鳥栖市消防団長 大島英一

これから段々寒くなつてきますので、各家庭で火を使われる事が多くなつてきます。消防団員一同も緊張しておりますが市民の皆さんもくれぐれも火の元に気をつけて火事を起さぬように注意して下さい。

一、火事が起きたらすぐ電話一一九番の常備消防部へ火事（何町何通り）とわかるように知らせて下さい。

一、火事を知らせるサイレンが鳴り出すとすぐ市役所へ電話で現場を問い合せられる方がありますが、消防部では各分団や関係者に一秒も早く知らせて出動を求めますので問合せの電話はサイレンが鳴り止んで五分以上たつてからして下さい。

一、火災現場に消防車が走つて行くのに途中道路上は見物人で通れないので困つております。一秒も早く消防車を現場に走らせるため道路の片側を必ず開けて通行して下さい。特に一番危険なのは自転車です。そのために消防車が事故でも起したらことですから充分注意して下さい。

一、火災の現場では、消防に協力する人以外は、消火活動に支障のない所にいて下さい。消防団員が充分動けないことは、火災を大きくすることです。

一、見物の方は火災が終つたらなるべく早く帰つて下さい。消防団員が次々に引揚げますから大変混雑しますのでこの点にも協力して下さい。

一、火事が終つたらサイレンを長音（一分間）一声鳴らすことになつています。

尚消防団員も出動途中で消火のサイレンを聞かれたら早速その場から引揚げて下さい。

火事のお知らせは

電話 一一九番へ

鳥栖常備消防部

＞＞＞＞＞ 流感再び蔓延か ＜＜＜＜＜

六月下旬から七月中旬にかけて鳥栖市内に発生した流行性感冒は、市内多数の小中学校の臨時休校或は学級閉鎖にまで発展して、一時教育に非常な支障をきたし憂慮されていたが、夏季休業期間にはいつて、さすがに猛威をふるつた流感も自然に終熄したことは幸であつた。

しかし秋冷の候と共に再びインフルエンザが流行するのではないかと警戒されていたが、すでに新聞、ラジオの報道によると、全国八十二の小中学校の臨時休校が伝えられ、本県においても藤津地区、佐賀市内に学級閉鎖を出している現状で寒冷の気候に向かうにつれて、またまた蔓延するのではないかと心配されている。

防疫関係方面ではこれが防止対策に腐心されているようであるが、ワクチンなども漸く百万人分程度で到底間に合わず結局は家庭、社会のすべての一人々々が予防のために努力する以外には方法がないといわれている。このときにあたつて全市民がこの自覚にたつて鳥栖市を流感から守りぬいて、明るい町、健康な家庭強い子供を育てていきたいものである。

（十山）

鳥栖市営の 公益質屋

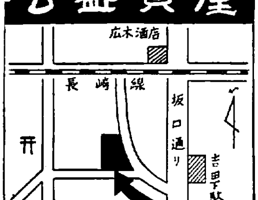

営業案内

▲貸出金額＝質物評価額の10分の7以内で1口2,000円、1世帯10,000円まで

▲利 子＝月3歩（但し貸出し期間15日以内は1歩5厘）

▲流失期限＝満4ヵ月

▲営業時間＝午前9時〜午後6時（土曜は午後2時まで、日曜祭日は休み）

▲生業資金＝1口3,000円、5口15,000円まで

健康の秋に サイクリング！

――貸車の準備あり――

鳥栖サイクルセンター

鳥栖市大正町七一七 TEL 二八七五

古賀自転車店 基山町 電話（次）六二

松尾自転車店 基里町原 電話二九五三

酒井治商店 鳥栖市新町 電話二四三五

斬新な

襖紙・障子紙

新柄入荷！

巻紙 糸入り・夕顔・ビニール張り

五段張り・六段張り 各種

鳥栖市中通り 今村文具店

TEL 2904番