# 鳥栖公民

才52号　昭和34年8月7日発行
発行所　鳥栖市教育委員会
佐賀県鳥栖局区内　電話2504番
毎月1回発行
発行人　楢藤哲造
編集人　篠原真
印刷人　松隈伊和見

## 健保受診証の取扱いに注意

国民健康保険被保険者証（受診証）の取扱いについて、特に次のことにご注意くださるようお願いします。

①診療をうけようとするときは必らず受診証を医者の窓口に差出してください。

②診療をうけた場合には、その費用の半額を支払うことになっています。

③被保険者証の資格がなくなったときはすぐ市役所に届けてください。

なお、受診証を不正使用した者は、刑法により処罰をうけるので、こんなことのないようご注意ください。

## （県税）個人事業税

第一期分納期＝八月五日より八月三十一日まで

税金払込場所＝最寄りの郵便局及佐賀銀行（納期が過ぎれば銀行、郵便局では取扱いませんので）忘れないように早目に納めましょう。

☆納期内完納後の気持のよさ

## 市民の動き

昭和34年6月末

| | |
|---|---|
| 人口 | 41.778人 |
| 世帯 | 7.880 |
| 転入 | 145人 |
| 転出 | 185人 |
| 出生 | 31人 |
| 死亡 | 13人 |
| 結婚 | 24件 |
| 離婚 | 2件 |

## 中央公民館建設基金

### 議員さんが歳費一月分

鳥栖市議会は八月二日の全員協議会で中央公民館建設基金として一人当り議員歳費一カ月分一万円を寄付することを申し合せた。

### 東大管絃楽団演奏会　収入を基金へ

先般開催致しました演奏会に就きましては、絶大なる御援助を頂き、予想外の盛会を修めまして会員並に出演者一同感泣致しました

その後、会計一切を整理しました処、お蔭様で参万余円の基金を得る事が出来先日教育長の許へお届け致しました処、委員会一同心から喜んで頂きました。こうした好結果になりました事は、市長様はじめ専売公社や多くの方々の御援助、御指導によるものと深く深く感謝申し上げます。

遅れました上に、充分なる意を尽しませんが、紙面を借りまして御礼を申し述べさせて頂きます。【重松久代】

公民館建設基金音楽会決算抜萃

| 収入 | | 支出 | |
|---|---|---|---|
| 入場料 | 111.300 | 出演料 | 65.000 |
| 寄付その他 | 75.550 | プログラムその他雑費 | 36.263 |
| | | 税金 | 19.620 |
| | | 公民館基金繰入 | 33.727 |
| 計 | 186.850 | 計 | 186.850 |

## 「清風寮」が落成

鳥栖市民をはじめ九州、山口の各県の婦人団体、司法保護関係者などの募金で昨年九月市内原古賀に着工した。

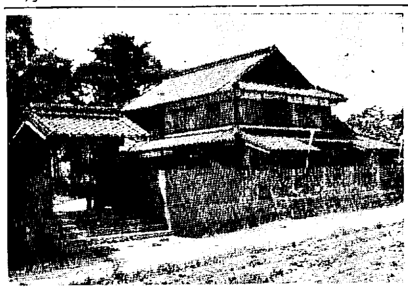

厚生婦人の保護施設「清風寮」は、このほど竣工し、七月十九日現地で竣工式を行なった。清風寮（財団法人）は木造二階建で延建坪九六・五坪敷地四二〇坪で総事業費約三四六万円、（内工費約二六〇万円）収容人員（女）二〇名で、厚生しようとする婦人たちの宿泊医療供与、就職結婚あっせん等の保護に当る。

これは、去る二九年七月の「社会を明るくする運動」月間中に設立の話が起り、三一年八月に海口市長を会長とする更生保護会設立委員会が結成されて募金運動に乗り出したもので、この種の施設としては西日本で唯一のものである。なお、当日は山本九州地方厚生保護委員会長、有馬九州地方保護司連盟会長、佐賀地方検察庁平井検事正らをはじめ、県、市関係者約一三〇人が出席して盛会であった【写真は落成した清風寮】

### 寄付芳名

一金　参万参千七百弐拾七円也
中央公民館建設基金音楽会より
鳥栖地区婦人会
代表者　重松久代殿

## 34年度　国民健康保険税　税率決まる

昭和三十四年度分国民健康保険税の税率決定について

昭和三十四年度の国民健康保険税の税率が次の通り決定した。

1. 所得割　百分の一・七（課税額の割合五〇パーセント）
2. 被保険者均等割　一人当り二五〇円（〃三五パーセント）
3. 世帯平等割一世帯当り四五〇円（〃一五パーセント）

右の方法により算出した年税額より既に通知しています第一期分を差引き、その残額を二、三、四期に分けて納入して頂くことになります。

二期以後の納期は左記の通りであります

二期　八月末日まで
三期　十月末日〃
四期　翌年一月末日〃

なお納税については納税組合を設立してご協力くださるようお願いします。

## 麓地区　〝結婚改善〟など　実践課題決まる

このほど新生活運動指定地区に選ばれた麓公民館では七月二十八日麓公民館で分館長、公民館運営委員、婦人会、青年団の代表を集め佐賀県新生活協議会長を招いて、今後の運動方針、実践課題等を研究討議した結果、次の課題について強く推進することになった。

一、結婚改善
二、環境衛生
三、時間励行
四、生産課題

この課題について、今後はこれをどのように実践に移していくか、必要であれば組織をどのように作っていくかなどについて近く前記の各代表者による協議会を開いて検討する予定。

## 8月16・17日に　市民納涼盆踊り

市連合青年団では中央公民館、商工会議所の後援で八月十六、十七日の二日間、鳥栖中学校で夜七時から十時まで市民納涼盆踊り大会を開催する。曲目は「佐賀はよいとこ」「浜から村から都から」「南国土佐を後にして」などで多数の市民の参加を希望している。

なお、当日これらの曲目をうたえる歌手を一般から募集しているので、希望の方は市教委内の公民館係まで住所、氏名を八月十三日までに届出られるよう望んでいる。電話は二五〇四または二一三六

## 鳥栖市中体連　夏季大会の反省

ささやかな歩みを続けている鳥栖市中学校体育連盟の最大の行事である夏の大会が七月二十一日から三日間にわたり開催されました。本年は各種目とも多数のチームが参加しその上天候に恵まれたので盛大に行うことができたことを心から喜んでいます。と同時に、心強く感じたことは、今年は各チームの力量が接近し、特に技術的な面に非常に進歩していたことであります。どの競技も実力は紙一重で最後まで予断を許さない好試合が展開され、中学校体育向上の姿が如実に示されていたことです。

しかし、残念なことは、これらのよいチームが年に一度のこの大会で終ってしまうことです。一学期から三学期になるとはげしい補習授業のために、運動の練習などとてもできない状態に追込まれていくようです。これは一面、中学生に与えられた宿命かも知れませんが、一年生の球ひろいから黙々と練習に打込んできた彼等に、何らかの形で技を競う機会をつくってやりたいと常に考えておるわけです。

なお、本市の競技種目は他の都市に比べてその種目が限定されています。これは施設の不十分さに原因していると考えられます。特に水泳や体操競技は施設がなくてはできない種目ですが、他都市はこれらの種目に重点を置いている状態です。本市もこれらの大会が一日も早く実現できるよう努めたいと考えています

なお、夏季大会に寄せられた多大の物心両面のご支援に対して関係各位に紙上をかりて厚くお礼申し上げます。

（基里中学校北崎好雄）

### 野球

- 優勝　鳥栖
- 決勝　田代 3－5 鳥栖
- 田代 7－0 旭
- 鳥栖 8－0 基里

### 排球（準決勝より）

男子
- 優勝　田代
- 決勝　麓 0－2 田代
- 麓 2－1 基里
- 田代 2－1 鳥栖

女子
- 優勝　鳥栖
- 決勝　鳥栖 2－0 基里
- 旭 0－2 鳥栖
- 基里 2－0 麓

### 庭球（準決勝より）

男子
- 優勝　基里
- 決勝　田代 1－2 基里
- 旭 0－2 田代
- 鳥栖 1－2 基里

女子
- 優勝　田代
- 決勝　麓 0－2 田代
- 麓 2－1 基里
- 田代 2－1 鳥栖

## 火の用心

火事はすぐ　一一九番へ

## 喜ばれた共同炊事　將來は作業の集団化も

幸津町

幸津町の婦人会料理グループでは、初の試みとして、保健所、農業改良普及事務所、旭農協、地元区長などの協力を得て、去る七月四日から一週間、田植時の共同炊事を行なった。

共同炊事参加者は十五戸、延三百人分の昼、小昼、夕の三食の副食だけをまかなうもので、炊事の手間と経費の節約はもち論、重労働である田植時の体力維持に重点をおき、一日に三、五〇〇カロリーから四、〇〇〇カロリーを目標につとめて油脂が多く摂取されたことが目立った。

献立は、婦人会長の中川原若尾さんとかって県代表として食生活改善全国大会に出場した豊増幸子さんが、保健所の近藤先生の助言によって作ったもので、料理は、料理グループの赤組（赤、青両組があるが赤組が上級生）が腕をふるった材料のうち野菜類は持ち寄りそれを市価に見積っても経費は昼二八円、小昼二三円、夕三五円で一日一人当り八五円の安上りで喜ばれた。

今回参加しなかった農家でこの結果に非常な関心が寄せられ、また町内の有識者間には、来年は炊事だけでなく共同作業にまで進めるべきだとの意見も多かった婦人会では今回の結果について只今アンケートをとりまとめ中で、近く反省会も予定されている。

このようにして、催しそのものにとどまらずその結果についてもあらゆる角度から検討することは、今後の発展に大きくプラスになることと期待される。

この記事と写真は旭農協の豊増良樹氏から提供してもらいました。

## 公衆電話をていねいに

◆火事や急病のとき一番早い連絡方法はご存じですか？自転車を出す暇に近くの電話で一一九とダイヤルすることです。数分すると消防車か救急車が飛んできます。

◆公衆電話のうち赤電話で一一九にかけられる時は、家の人からカギを開けてもらってください。そのままでは消防署の方からの話しが聞こえません。

◆昨年末から東町銀鳥デパート前にボックスの公衆電話をつけましたところ、市民の皆さんからご利用いただいておりますが、心ない人のちょっとしたいたづらで一時電話が使えなくなったことがありました。公衆電話は皆さんの電話です。どうか可愛がって利用してください。

（鳥栖電報電話局）

## 前号訂正

前号四面の「市県民税納期」に「三期34・11・30」とあるは34・10・31の誤りにつき訂正します

× ×

前号二面の「鳥栖市・久留米市の主要小売物価表」中、番茶四〇〇グラム、せん茶四〇〇グラム、とあるのは、いづれも一〇〇グラム当りの価格につき訂正してお詫びします

なお、鳥栖市、久留米市の小売物価表は今回は都合により休載します。

## 鳥栖市営の公益質屋

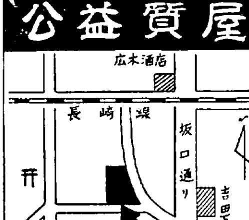


### 公益質屋営業案内

◇貸出金額＝質物評価額の十分の七以内で一口二千円、一世帯一万円まで
◇利子＝月三歩、但し貸出し期間十五日以内は一歩五厘
◇流失期限＝満四カ月
◇営業時間＝午前九時～午後六時、土曜日は午後二時まで、日曜祭日は休
◇生業資金＝一口三千円、五口一万五千円まで
◇遺族国庫債券、引揚者国庫債券でも貸付できます。貸付金額は一口につきその年度の元利償還金額の十分の八以内

# 昭和三十六年四月から実施される
# 「国民年金制度」とは

今年春の国会で「国民年金法」という法律ができ、一部は今年十一月から支給が始まることになりました。この制度は、私たちが年をとって働けなくなっても、またケガをしたり夫を亡くしたりしても生活に困らないように、元気で働ける間に毎月一定の掛金を掛ける制度です。

しかし、この制度がはじまるときにすでに年をとっていて、掛金をかける期間のない人や、不幸な事故にあった人、どうしても掛金をかけることができない人などは、掛金をかけないでも国から年金を支給しようという考えもこの制度の一部（福祉年金）にとり入れられております。

**加入者は全国民**

この年金制度に加入しなければならない人（被保険者）は日本国内に住んでいる日本人で二〇才から五九才（いずれも満年令）までの全国民となっております。しかし、このうち厚生年金とか恩給、遺族年金をもらっている人、或いはもらうことができる人はこの制度に加入できませんが、こういう人の奥さんや高校以上の生徒、学生は本人の希望によって加入してもよいことになっております。

**保険料は月100円 150円**

保険料つまり掛金は二〇才～三四才は毎月一〇〇円三五才～五九才は毎月一五〇円で、国はその保険料にその二分の一を加えて積み立てられることになっています。例えば、一〇〇円納められると国は五〇円を出し合せて一五〇円が積み立てられるわけです。

## 年金の種類

**老令年金**　保険料を二五年以上納めたものが六五才になったときから、保険料を納めた期間によって、年額二万四千円から四万二千円までが支給される。

**障害年金**　ある一定の期間、保険料を納めていた人がある程度以上のケガをしたときは年二万四千円～四万二千円を支給、なお、ケガの程度によっては年六千円を加算。

**母子年金**　一定の期間保険料を納めた後、夫と死別した妻が一八才未満の子供を養なっている場合に、年一万九千二百円～二万五千八百円を支給、一八才未満の子供二人以上の場合は、二人目の子から一人について年四千八百円を加算。

**遺児年金**　一八才未満の子供が両親共亡くした場合に、支給、両親のうち後で亡くなった親が納めた保険料の年数によって年七千二百円～一万五百円。二人以上の子供があれば二人目から一人につき年四千八百円を加算。

**寡（か）婦年金**　夫が老令年金を受ける資格があったのに六五才にならない前に死亡した場合それまで一〇年以上婚姻関係にあった妻に対して、六〇才から六四才まで夫が受ける予定であった老令年金の半額が支給される

以上の年金制度は、昭和三五年十月から被保険者の届出を受けつけ、同三六年三月までに国民年金手帳を交付し同年四月一日から保険料の徴収がはじめられることになっています。

## 福祉年金は十一月から

**老令福祉年金**　今年十一月一日現在で七〇才以上の人には十一月から年一万二千円が支給、昭和三六年四月一日で五〇才をこえる人は七〇才に達したときに支給される。

**障害福祉年金**　今年十一月一日で二〇才以上の人で両手を失っていたり、座ることができなかったりするひどい不具の人に年一万八千円が十一月から支給。今年の十一月一日にすでに不具になっている人はその人が二〇才になったときから支給される。

**母子福祉年金**　現在すでに夫と死別して、義務教育も終っていない子供を育てている人に、年一万二千円が十一月から支給される。この場合、義務教育を終えない子供が二人以上いるときはその二人目から一人につき年に二千四百円を加算して支給。この場合二五才以上の子供がいる時は原則として支給されない

**年金をもらえない人**　次のような人は福祉年金はもらえません。

▼年金や恩給を受けている人（年金、恩給の額が老令福祉年金の場合は一万二千円障害福祉年金の場合は一万八千円より少い人は除く）

▼年額十三万円以上の収入がある人

▼その人の配偶者に所得税を納めるくらいの収入がある場合、または、その人を養なっている人に年二万三千六百円以上の所得税があるとき

なお、夫婦共に老令福祉年金をもらえるときには、両方とも年に三千円づつ差引いた額が支給されます。

**受付は九月から**

福祉年金は今年九月から、福祉事務所で請求書を受付けることになっておりますが、資格がある人には、県で十一月から国民年金証書を交付、来年の三月までの四カ月分を郵便局から支給することになっています。

## 寄付芳名

| 金品 | 指定 | 寄付者 |
|---|---|---|
| 300.000円 | 基里中学校運動場整地工事費 | 代表者　東松　松次 |
| 516.950 | 立石農道改良工事ほか八カ所の土地改良事業 | 立石町　香月　宗雄　ほか7名 |
| 10.000 | 応急生活資金 | 東町　原　憲治 |
| 3.000 | 〃 | 〃　中野　賢治 |
| 10.000 | 〃 | 大正町　辻　春子 |
| 10.000 | 〃 | 藤木町　篠原米一郎 |
| 10.000 | 〃 | 本通町一丁目　古賀　誠也 |
| 10.000 | 〃 | 田代上町　古賀小太郎 |
| ハンド・レフラクトメーター（時価 5.500円） | 暖地てん菜試作試験用 | 社法糖業協会 代表者　てん菜試作会 中村誠司 |
| 北辰16ミリ発声映写機 SC7型一式 ほか付属品 価格 260.000円 | 鳥栖北小学校視聴覚教材備品 | 鳥栖北小PTA　代表者　迎　巌 |

## 夏休み十戒

夏休みは万物ことごとく伸び盛り期です。夏休みの意義はこういった自然のもとに子どもをかえし、いっそう丈夫な身体の持主になってもらうことです。そこで保健の面について、夏休み中の十戒をまとめてみました。

一、事故＝子どもの死因の第一位は事故死です。しかも夏どきの事故死の第一位は水死です。水泳は早朝、夜間、食後、空腹時をさけましょう。

二、危いオモチャ＝ロケットやミサイルなどに類したあそび、弓矢や手裏剣あそびなど、おさない子供にはきわめて危険です。とがった先をまるくするとか、刃をにぶくするとか、改造してやれるものはしてやってください。

三、きたない手＝水あそびやどろんこあそびが喜ばれる季節です。食前の手洗いは必ず励行すること。それには親が卒先して範を示すことがいちばんです。

四、白米食＝三度三度に白米食ではビタミンBの足りなくなることは必至です。強化米をたきこむとか、日に一回は必ずパンにするとか考慮がほしい。

五、食欲不振＝大人でも同様ですが、少し塩かけんを強くします。食器をかえたりしたり、気分の変化をねらうのも一法です。

六、間食＝子どもに間食は不可欠だといってもジュースサイダーでは、たいしたタシにはなりません。パン、メン、ドウナツといった腹ごたえのあるものに工夫を

七、夜ふかし＝むし暑いというので、何時までも起きていてはドクです。床に入る前に、軽くカラスの行水式の入浴とか、足くびから下の足浴も有効です。

八、余分な昼寝＝ひる寝がよいからといっても、一年生以上だったら一時間以上はかえって、夜の寝つきをわるくします。ひる寝から起きたら、冷たいおしぼりで上半身をふく。

九、寝冷え＝暑いからといって風のふきこむなかで寝るのはいけない。腹巻きは着実につけること。子どもはよく横になって寝ますが、左右どちらの向きでも害はない。

十、つかれ過ぎ＝登山や海水浴など、楽しいものですがつかれが三日目にもおよぶようだったらドク。低学年では日のしずまないうちに帰宅または投宿のこと。

## アメリカの印象 ①

山下英雄

### 日本ブーム
### ニューヨークのすき焼

ニューヨークの目抜き通りで異様な人だかりが目にとまった。のぞいてみると何のことはない。日本製の玩具の象がシャボン玉をふいてニューヨークっ子を喜ばせているのであった。ニューヨーク五番街四十六丁目では、開店早々の高島屋にお客が行列して待つ有さまに出合ったし、たしかにアメリカは日本ブームだ。

こゝだけでも日本料理店が十軒以上もあり、いま売り出しの「サイトウすきやき」をはじめ「トウキョウ」「フジ」などのすきやき屋がそれぞれ大入り満員である。てんぷら、豆腐、さしみはもち論、すべての日本料理がとりそろえられ、味もほとんど変らない。若い外人のアベックがすきやきをつゝき、日本酒を飲んでいる光景は、場所がニューヨークのど真中であるだけに最初奇異な感にうたれた。

客の七割以上が外人であることと、値段の高いことが驚きといえばいえるであろう。フジにおける私達の夕食代（すきやき、飯、漬物、すいもの）が一人あたり五ドル（約二、〇〇〇円）ちょっと上廻っていた。

メトロポリタンオペラハウスで上演の「お蝶夫人」はすでに売切れで、私は「こうもり」をみたが、カメラ・トランジスター等にしてもアメリカ人は日本製品を持っていることを誇らしげに語る場合が多い。

**山下氏略歴**　九電労組本部副委員長、昨年十月、生産性本部派遣の「予防保全専門視察団」の一員として渡米、サンフランシスコ、ロスアンゼルス、シカゴ、シンシナチ、デトロイト、バッファロー、ニューヨーク、ワシントン等の主要都市を訪問、十二月に帰国市内宿方町在住、昭和三年六月生。写真はカリフォルニャのリバーサイドセメント工場見学の筆者

デトロイトのマックミラン女史宅の日本趣味（花瓶に菊が活けられている）

デトロイトではロバート、マックミランという女教師の家を訪問したが、東京世々木のワシントンハイツで教鞭をとっていたというだけになかなかの日本通で人形、花瓶、菓子器その他すべて日本製のこりようである。靴のまゝで畳の上に案内されたのには閉口したし、部屋に飾られたお能の面、扇、茶釜、屏風小説「飛鳥」「潮騒」の蔵書等からも相当日本の研究をやっていることがうかゞい知れたのであるが、自らかき下したという「日本画と禅」という書を見せられるに至っては、お土産の扇子や鯉のぼりも、ちょっと出ししぶらざるを得なかった。

**ブームの原因**

さてこの日本ブームの実体は何であるかを考えてみるとき最大の原因は、三〇〇万人ものアメリカ人が占領軍としてあるいはまた朝鮮事変などで日本を見てきたということであろう。その他の要因として、フランスの哲学者ジャック・マリタンという人は日本の真珠湾奇襲に対する反撥それはそれとして逆に広島、長崎の原爆投下について、彼等は心の奥の方ではいつも「すまなかった」と思っているのである。これが逆に日本びいきとなっているのだともいっている。

また、ちょうど、折も折、皇太子のロマンスが新聞や週刊誌で大々的に宣伝されていたし、結婚がきまるや日本人の私達よりも彼等の方が喜んでいた。イギリスよりも民主的だというのである。この皇太子の結婚が日本ブームに拍車をかけたのは事実である。

ともあれ日本ブームの原因は色々あるとしても、これが単なる流行や日本びいきの現われであってはならず、正しい日本の把握、日本への理解となるようにと願ったのであった。

×　×

## 鳥栖ホトトギス句会選句

森永杉洞選

余りたる七夕紙に　ホ句一つ　髙取　桑山
水打ちしところに　お他者かれけり　酒井　九鯊
我うしろ走る電車や　遊に行つ　松隈　南柿
夜濯や　界わい一の子沢山　相原　蒼石
青芦に汐満ち来れば　渦生まれ　中島　花枝
蓮の香や　まひるの池に鍬洗ふ　松本竹冬子
宿の灯の消えて一入　河鹿鳴く　竹本　照雄
九千部の尾根に　足むく雲の峰　大塚吐句山人
夕立の　軒借人に話かく　皆良田松籟
鍬かつぎ　夕立あとの田まわりに　竹本　尚栄
夕立の　舟戸打ちゆく港かな　鶴田　文次
七夕の　髪を洗いて朝餉かな　岡　すぎえ
夕立や　乳房あらわで干物に　下岸　稲雄
たあいなき　夫婦の喧嘩かやり香　選者吟

## 玄海国定公園写真コンクール

佐賀県と佐賀県観光連盟では玄海国定公園指定三周年記念の写真コンクールを行なっている。対象は、玄海国定公園の佐賀県地域の風景、文化財行事および建造物等あらゆる観光資源に取材した写真で、国の内外に宣伝紹介するために有効なもの。白黒四ッ切で締切は八月二十日、表彰は推薦一名賞金二万円ほかくわしくは市商工課、市内DP店へ

## 婦人会で講演会

鳥栖市連合婦人会（会長＝中富左和子氏）では、母親の立場から青少年教育における学習活動の一環として、八月十九日午前十時から鳥栖小学校で九州大学教育学部教授の平塚益徳氏を招いて「青少年教育について」のテーマで講演会を開く。

**バレー大会も**

鳥栖市連合婦人会では八月下旬各地区対抗のバレーボール大会を開催する。これは今秋佐賀市で行なわれる県民体育大会の婦人バレー出場チーム編成の参考とするもので、各地区婦人会では炎天下で猛練習を続けている。

## 青年団便り

▼市連合青年団では、八月十二日から十五日まで銀映で上映される「愛の鐘」「紀の国屋文左衛門」の前売券を発売、その利益の一部を毎日新聞福祉事業団に寄付することになり一般の協力を望んでいる。

▼市連青体育大会は、八月三十日、鳥工高グランドで野球、卓球、排球、柔道、剣道の各種目を開催する。陸上および文化創作展は、九月七日鳥栖中学校で行なう予定。

▼酒井東町青年団では七月十九日基山町の洗心寮を慰問した。

▼基里地区団では、七月十二日料理およびレクリェーション講習会を開き団員をはじめ、公民館、婦人会員の参加を得て盛大に終った。

▼麓地区団では七月十二日バレー大会を開いた。また、婦人部では十九日保健所の近藤栄養士を招いて料理講習会を開いた。

▼麓地区団では七月十九日、分団対抗卓球大会を開いた

▼神辺分団では、八月十五日十六日、四阿屋でキャンプ講習会を開く

▼河内分団では七月十九日部落有林の除草作業を奉仕した。（沼田）