

とす

平成25年7月号 NO.1166

住みたくなるまち鳥栖
～“鳥栖スタイル”の確立～



ラ・フォル・ジュルネ音楽祭で感動のステージ



7
2013 Jul.



大型の機械で収穫し、選別します(5月27日)

ポテトチップスの原材料になつているジャガイモが、鳥栖でも生産されているのを皆さんはご存じでしょうか。
5月、高田町の田んぼを訪ねると、そこには一面に広がる



ジャガイモ

(品種名 トヨシロ)

ジャガイモ畑がありました。「ジャガイモにでんぷんが十分に蓄えられて、田植え前に間に合うタイミングを見計らい、収穫します」と話すのは、この田んぼでジャガイモを育てる松隈利生さんです。
松隈さんはカルビーポテト(株)と契約し、約10年前からジャガイモの生産に着手。農機具会社の社員さんの協力も受けながら苦労を重ね、何と田んぼで、一年の間に米とジャガイモの2種類を交互に作ることに成功しました。現在

は、松隈さんら6農家で作る「アグリトス」で年間1000トンを生産、出荷しています。
鳥栖生まれのジャガイモからできたポテトチップスは関東以西に流通し、多くの人に愛されています。



土の中で育つジャガイモ



とれたて鳥栖産

新鮮な鳥栖産の食材などをご紹介します

とれたて絶品レシピ

おかずにもおつまみにもぴったりの

ジャガイモと豚肉の炒め物



材料 ジャガイモ…500g(5個)、豚バラ肉…100g、ニンニク…2片、A…(酒大さじ2、水大さじ1)、B…(みりん大さじ2、オイスターソース大さじ1と1/2、しょうゆ大さじ2と1/2、酢大さじ1)、ゆでたグリーンピース…適量

作り方

- ①ジャガイモは皮をむき、5～8mm幅の細切りにしてから水にさらす。
- ②一口大に切った豚バラ肉をフライパンで炒め、脂が出てきたら、薄切りにしたニンニクを加える。
- ③水を切ったジャガイモを加えて炒める。全体に油が回ったら、Aをそれぞれ回し入れ、酒気をとばしてからふたをする。
- ④ジャガイモに8割程度火が通ったら、Bの調味料をそれぞれ加えて(酢は最後に加える)炒め、最後に彩りにグリーンピース(アスパラガスやきぬさやなどでもよい)を加えて火を止める。

コツ・ポイント

油は加えず、豚肉から出た脂で炒めます。

7月
13・14日

鳥栖山笠



昭和3年に始まった勇壮な鳥栖山笠は、6基の山車と4基の子ども山が掛け声とともに市街地を勢いよく駆け抜けます。

本通筋商店街での山車を上下に激しく揺らす「総がぶり」は見ものです。沿道の皆さんの力水と声援が、引き手に勢いを与えます。たくさんのご声援をよろしくお願いします。

とき 7月13日(土)・14日(日)、各日とも13:00、鳥栖八坂神社で開会

問い合わせ 鳥栖山笠奉賛会 ☎83-3121



7月
28日

まつり鳥栖



今年も「～市民の輪、みんなの夏～」をテーマに、パレードや踊り、各商店街のイベント、中央公園内でのステージイベントなど多彩な催しを行うほか、本通町公民館では浴衣の着付け・着直しを無料で実施します。たくさんの皆様のご来場をお待ちしています。

とき 7月28日(日) 12:00～21:00(歩行者天国は21:30まで)

ところ 本通筋、東町、大正町各商店街と中央公園ほか

催しへの参加者 & ボランティアスタッフを募集 ▶▶▶ 申し込み期限は7月5日(金)

まつり鳥栖実行委員会はパレードや市民総踊り、催事などの参加者を募集します。参加希望者は、同委員会に参加条件などを確認し、申し込みください。なお、今回から出店者の皆さんに清掃協力金として1,000円をお願いしています。申込書は、鳥栖観光コンベンション協会ホームページ(<http://www.tosu-kanko.jp>)から印刷できるほか、同委員会事務局に準備しています。

また、まつり鳥栖を盛り上げてくださる当日のボランティアスタッフも同時に募集します。協力いただける人は、同委員会に申し込みください。

問い合わせ まつり鳥栖実行委員会(鳥栖観光コンベンション協会内) ☎83-8415



今号の内容

- | | | | |
|-------|--------------------------------|-------|----------------------------|
| 2 | とれたて鳥栖産品／とれたて絶品レシピ | 23 | クロスロード情報／各種相談／知っとこ!消費生活情報 |
| 3 | 鳥栖山笠・まつり鳥栖 | 24 | 図書館だより |
| 4・5 | ラ・フォル・ジュルネ鳥栖「熱狂の日」音楽祭2013レポート | 25 | 保健センターだより |
| 6～9 | 九州国際重粒子線がん治療センターが開院 | 26・27 | 子育て情報館／鳥栖っ子アルバム／子育てリレーエッセイ |
| 10 | 天然温泉とおいしい食事でリフレッシュ!!とりのごえ温泉栖の宿 | 28 | 市民リポーターコーナー |
| 11 | あの名作をスクリーンで!!日本優秀映画鑑賞会 | 29 | とす新風土記／くすりよもやま話 |
| 12 | 夏休みはプールへ行こう 市民プール・河川プール | 30・31 | まちの話題 |
| 13 | 夏休み小学生向けイベント | 32 | とっちゃんのみちづくり／クローバーだより |
| 14～17 | 市からのお知らせ | 33 | 市長から皆さまへ／気仙沼だより／編集後記 |
| 18～22 | 情報ひろば | 34 | サガン鳥栖vsシドニーFC／人のうごきほか |



感動のステージ、ラ・フォル・ジュルネ de TOSU

2日間でのべ47,000人が来場、「モーツァルト」の音楽が心をつかむ

鳥栖で3回目を迎えたラ・フォル・ジュルネ鳥栖「熱狂の日」音楽祭。今回の音楽祭のテーマは、日本人にもなじみの深いモーツァルトでした。

有名な「フィガロの結婚」や「アイネ・クライネ・ナハトムジーク」、「きらきら星変奏曲」などが、国外・国内から集まったアーティストたちの手によって会場のあちこちで奏でられ、5月5・6日は音楽あふれる2日間となりました。

音楽祭のラストを締めくくったのは、ジャズピアニスト小曽根真さんとオーヴェルニユ室内管弦楽団の共演です。ピアノ協奏曲第9番「ジュノム」では、モーツァルトの楽曲と小曽根さんのアレンジ、そしてオーケストラの演奏が見事な融合を見せ、会場に熱狂を巻き起こしました。





**ラ・フォル・ジュルネ鳥栖
「熱狂の日」音楽祭2013 開催結果**

【会期】

プレイベント 3月16日(土)・17日(日)
 プレ公演 4月16日(火)～5月3日(祝・金)
 本公演 5月5日(祝・日)・6日(休・月)

【会場】

プレイベント・プレ公演
 ベストアメニティスタジアム、周辺市町、東京都、
 小・中学校、幼稚園、保育園、病院など
 本公演 市民文化会館



【公演数】 合計97公演

プレイベント・プレ公演 無料50公演
 本公演 有料19公演、無料28公演

【出演者数】 合計540人

海外アーティスト 63人
 国内アーティスト 477人



【来場者数】 のべ71,261人(本公演のみ46,897人)

プレイベント・プレ公演 24,364人
 本公演 5月5日 24,544人、5月6日 22,353人



**出演いただいたアーティストの皆さん、運営に協力
 いただいたボランティアの皆さん、そして来場いた
 だいた皆さん、本当にありがとうございました!!**

**多くの皆さんに
お楽しみいただきました**

～ラ・鳥栖グルメ&キッズプログラム～



グルメが充実しているのも、鳥栖のラ・フォル・ジュルネの特徴です。今回は、鳥栖市内を中心に、県内、九州内の店舗が会場に軒を連ね、おいしい食べ物を手にした人々が笑顔を見せていました。



今年も盛りだくさんのキッズ・プログラムが行われ、たくさんの親子連れが訪れました。子どもたちは実際に楽器に触ったり、一緒に歌ったり、踊ったりと、音楽を通して楽しいひとときを過ごしました。



テレビ番組「下町モリ」などに出演中の白市道徳さんも、麻生医療福祉専門学校の後輩たちとステージを盛り上げてくれました。



心と体にやさしいがん治療施設

九州国際重粒子線

6月1日
新鳥栖駅前

がん治療センター 開院

(愛称：サガハイマツト)



新鳥栖駅前という抜群の立地を誇る九州国際重粒子線がん治療センター(写真は朝日山から)

6月1日、最先端がん治療施設「九州国際重粒子線がん治療センター(愛称・サガハイマツト)」が九州新幹線・新鳥栖駅前に開院しました。今号では、同施設内部の概要や重粒子線がん治療の体験談、今後の治療スケジュールなどを紹介します。

担当課 総合政策課政策推進係(☎85・3511)

国内初の外来専門重粒子線がん治療施設

サガハイマツトは、九州初の重粒子線がん治療施設で、外来専門としては国内初の施設です。九州新幹線やJR長崎本線が停車する新鳥栖駅前という抜群の立地を生かし、県内だけでなく九州一円からの利用が期待されています。

施設内はくつろぎと癒しを感じられる空間

白を基調とした外観の3階建てで、延べ床面積は約7500平方メートルの施設です。直径20メートルの円形加速器(シンクロトロン)をはじめとする壮大な治療機器とは対照的に、エントランスや治療室は、くつろぎと癒しを感じてもらえるように、さまざまな工夫が施されています。

8月から治療開始 まずは前立腺がんを対象に

6月から他医療機関から受け付ける紹介外来やセカンドオピニオン外来を行っており、8月からは、まずは前立腺がんを対象に治療が始まります。先進医療による治療開始が見込まれる12月から治療の対象部位を拡大し、来年3月には肺がんや肝がんなどの治療が開始される予定です(9ページに治療スケジュールを掲載)。

建物内部を紹介します

受付・ロビー エリア



③待合スペース

落ち着いた雰囲気の待合スペースは、5 つに区画されていますが、プライバシーに配慮して隣との仕切りは高くしてあります。



②ロビー

受付に入って、すぐ目に飛び込んでくるのは、ロビーに飾られた大きなスタンドグラス。緑を基調に「光」「大樹」などがいきいきと表現されています。



①受付

患者に安らぎを感じてもらうというコンセプトのもと、フローリングや天井、手すりなどに木の温かみを生かした造りとなっています。

装置 エリア



④イオン源

治療装置のスタート地点。炭素イオンを作り出し、線形加速器に送ります。



⑤線形加速器

イオン源で作られた炭素イオンを、光の速さの約9%まで加速します。



⑥シンクロトロン

治療装置の心臓部で直径約20mの加速器。線形加速器で加速された炭素イオンを、さらに光の速さの約70%まで加速します。

施設レイアウト図

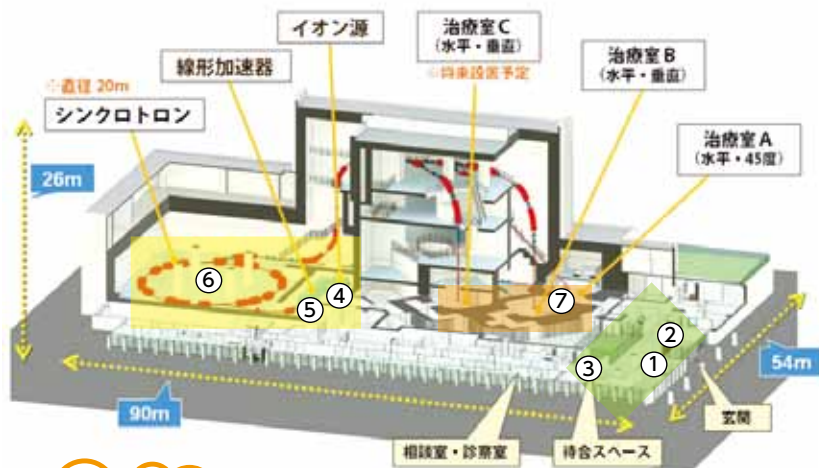

治療 エリア



⑦治療室

A・B・Cの3つの治療室があり、開院当初は水平と45度の2方向から重粒子線を照射する治療室Aと、水平と垂直の2方向から照射する治療室Bを使用。1回の照射時間はがんの部位や大きさに応じて1～5分程度です。

地域住民も利用できる憩いの場



遊歩道

建屋の西側には緑の空間が広がり、あずま屋も設けられています。施設の利用者だけでなく、地域住民の憩いの場としても利用してもらいたいという思いが込められています。



「鳥栖で治療ができる、素晴らしいこと」

(協) 鳥栖商工センター専務理事 **原嘉彦** さん (飯田町、66 歳)

「がん」が見つかった きっかけは？

平成23年8月、かかりつけの病院で受けた血液検査がきっかけでした。精密検査で「前立腺がん」の診断を受けました。診断直後は意外と冷静で「がん」を受け入れることができましたが、2週間後に転移の検査を受けた時は、不安で眠れない日もありました。

重粒子線がん治療を 選んだ理由は？

最初は別の治療法を行う予定でした。しかし、治療のことを考える中で、体を切らずに治療できる重粒子線で治療をしたいという思いが強くなりました。

これまでお世話になった病院の先生に「別の病院で治療を受けたい」と伝えるのは難しいことでした。「セカンドオピニオン」という言葉は知られるようになりましたが、実際その立場になってみると難しいという

ことがよく分かりました。

ただ、それを乗り越えて「千葉で重粒子線がん治療を受けたい」とはつきりと伝えることができ、重粒子線がん治療を受けることになりました。

実際の治療は？

千葉県の放射線医学総合研究所で、2カ月間で重粒子線を16回照射する治療を受けました。治療は治療台に横になり、固定具の装着や位置合わせに20分程度、実際の照射は1〜2分程度で、痛みなどは感じませんでした。

治療費は？

治療費は314万円で、交通費や入院費などを含めると総額で約370万円掛かりました。医療保険の先進医療特約に加入しており、それを利用して非常に助かりました。

治療後の経過は？

職場にもすぐに復帰でき

ましたし、治療後の経過は順調です。前立腺がんは98%が完治すると言われていますが、いつか再発するかもしれません。でも「世界で一番の治療を受けた。それで再発したら仕方ない」と自信を持って思えるようになりました。

サガハイマツトへの期待は？

誰もが「がん」にかかる可能性を持っています。も

し、がんにかかり、その治療を鳥栖で受けられるとすれば、九州の人にとって、ましてや鳥栖市民の皆さんにとって、本当に素晴らしいことだと思えます。この治療を体験した私が言うので間違いありません(笑)。

サガハイマツト開院を機に市民の皆さんのがんに対する関心も高まると思います。私は実際に治療を受けた経験をこれからも伝えていければと思っています。

● 治療費

先進医療の一つである重粒子線がん治療の費用は、全額自己負担となりますが、現在では民間の保険会社などから、治療費をカバーする保険(「がん保険」、「医療保険」など)が販売されています。購入を勧めるものではありませんが、一度検討してみてもいいのではないでしょうか。

費用負担イメージ **治療費をカバーする民間保険があります**

重粒子線がん治療費	先進医療=自己負担 (314万円)
診察・検査・投薬など	公的医療保険適用

※先進医療として実施する場合のイメージです。サガハイマツトでの先進医療の開始は、平成25年12月頃の予定です。



治療スケジュール

■治療に関する問い合わせ

九州国際重粒子線がん治療センター ☎50-8812

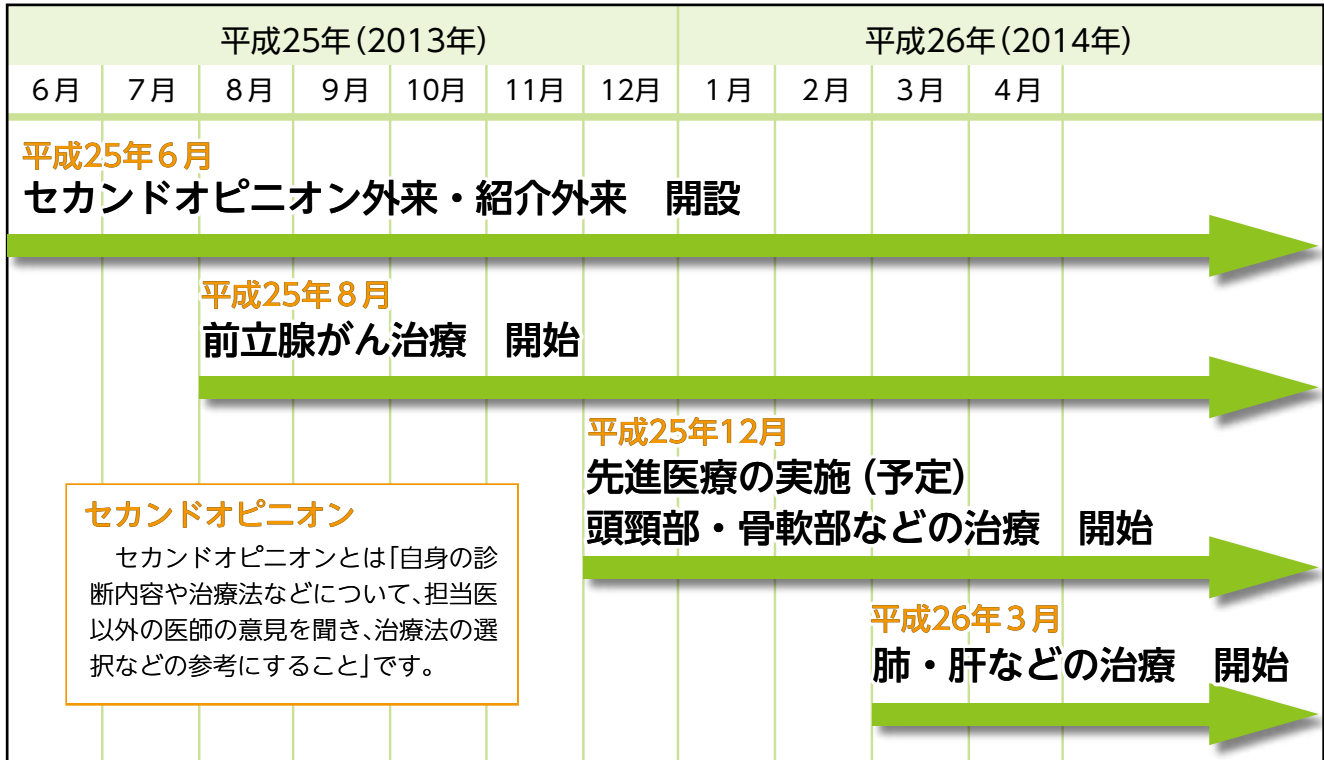

治療開始時期は、装置の調整作業の進捗状況により、変わる可能性があります。最新情報はサガハイマットのホームページ (<http://www.saga-himat.jp/>) に掲載しますので、ご確認ください。



治療費助成制度

■問い合わせ

総合政策課政策推進係 ☎85-3511

市は、がん対策の一環として、公的医療保険の適用がないがん先進医療の普及を図るため、がん先進医療に係る治療費の一部を助成します(県の助成に上乗せ)。

■治療費助成の概要

	佐賀県	鳥栖市
事業名	がん先進医療受診環境づくり事業	鳥栖市がん先進医療受診環境づくり事業
助成内容	県民ががん先進医療を受ける場合に治療費を助成	市民ががん先進医療を受ける場合に治療費を助成
助成額	治療費の10分の1以内 (限度額30万円)	治療費の15分の1以内 (限度額20万円、県助成に上乗せ)
事業開始	平成25年10月1日～(予定) (治療開始日を基準)	平成25年10月1日～(予定) (治療開始日を基準、県助成に準じる)

主ながん先進医療の種類：重粒子線治療、陽子線治療、根治的の前立腺全摘除術における内視鏡下手術用ロボット支援、十二種類の腫瘍抗原ペプチドによるテラーメイドのがんワクチン療法など

※治療費助成以外に、県は県民ががん先進医療の治療費を金融機関から借り受けた場合の「利子補給制度」を創設します。

天然温泉とおいしい食事でリフレッシュ!!

すみか

とりごえ温泉 栖の宿

鳥栖市地域休養施設・鳥栖市滞在型農園施設

とりごえ温泉 栖の宿(鳥栖市河内町2352) ☎82-5005

担当課 農林課農政係 ☎85-3563

河内ダム湖畔にたたずむ「とりごえ温泉栖の宿」は、大自然と天然温泉と食事が満喫できる癒しの宿です。この施設は、温泉入浴や休憩ができる温泉施設(市地域休養施設)と宿泊や温泉入浴、食事ができる宿泊施設(市滞在型農園施設)との2つの建物からなります。

客室からの眺めは四季を問わず美しく、河内ダム湖畔や遠くの山々が一望できます。早朝に耳を澄ませば、野鳥のさえずりが聞こえてきます。



栖の宿



みはらしの丘からの眺め



アルカリ性の単純温泉

周辺のお楽しみ

宿泊はもちろんですが、日帰りコースでも十分楽しめるのがこの施設の魅力の一つ。宿から、コカ・コーラウエスト鳥栖市民の森全体や鳥栖市の街並みを遠くに見渡すことができる「みはらしの丘」まで歩いて約15分。森の木々や水辺を揺るがせて吹き渡る風は、すがすがしく大変気持ちがよいものです。自然の中をゆっくりと散策してはいかがでしょうか。

また、宿には、クレーテニスコート、ミニキャンプ場、キッズスペース、ふれあい農園も完備されています。テニスコートは自然の中でのプレーがストレス発散にもってこいと評判です。清らかな川の水を利用した河内河川プール(7月20日オープン、12ページに掲載)はすぐ近くです。

しっかりと運動した後は、宿のお風呂で温まり、体の疲れをほぐしてください。泉質はアルカリ性の単純温泉で、神経痛や疲労回復などに効果があるとされています。

食のお楽しみ

お腹がすいたら、おいしい料理が食べ放題の「ランチバイキング」や個室にてご賞味いただける懐石料理はいかがでしょうか。旬の食材にこだわった料理長自慢の料理で、お仲間と心ゆくまでご歓談ください。また、夕飯は期間限定ボリューム満点の「ガーデンバーベキュー」がおすすめです。自然を体いっぱい感じながらのバーベキューは、2時間のフリードリンク付きでとってもお得です。

※懐石料理、ガーデンバーベキューは要予約、毎週火曜日(火曜が祝日の場合はその翌日)はお休みです



料理長が腕ふるう懐石料理

- ◆ 宿泊料(1泊2食付き)…大人(高校生以上)6,300円～、中学生5,800円～、小学生5,650円～
- ◆ 入館料(温泉利用料など込み)…大人(高校生以上)300円、中学生200円、小学生は無料
- ◆ ランチバイキング(営業時間11:30～14:00)…大人(中学生以上)1,000円、4歳～小学生700円
- ◆ 懐石料理…1人前2,000円～

おすすめ!! ガーデンバーベキュー 1人4,000円、10人以上の予約で無料送迎バス有り



内容:肉類(牛肉、豚肉、鶏肉)、野菜、枝豆、サラダ、ドイツ産ソーセージ、おにぎり、コンドリング:生ビール、瓶ビール、焼酎、酎ハイ、グラスワイン、ウーロン茶など

張込み【1958年】

10:00~11:56



監督●野村芳太郎
出演●大木実

松本清張の短編小説を映画化。東京で起きた強盗事件を追い、2人の刑事が佐賀で張込みを行う。リアルな描写で緊迫感が漂う作品。

張込み

黒い画集 あるサラリーマンの証言【1960年】 12:05~13:40



監督●堀川弘通
出演●小林桂樹

松本清張が原作。平凡なサラリーマンを主人公に、何気ない日常生活の中に潜む落とし穴に足をとられ、徐々に追い込まれていく恐怖を見事に描く。

黒い画集 あるサラリーマンの

白い巨塔【1966年】

13:45~16:15



監督●山本薩夫
出演●田宮二郎

大学医学部の中で展開される権謀術数の世界を大胆に描いた山崎豊子の同名小説の映画化。昇進という野心に燃える助教授を演じた田宮二郎の演技も魅力。

白い巨塔

飢餓海峡【1964年】

16:20~19:23



監督●内田吐夢
出演●三国連太郎

水上勉の長編小説を映画化。貧しさから脱出するため罪を犯した男、貧しさゆえに犯人の恩を忘れなかった女。社会の底辺で懸命に生きる人々の喜びと悲しみを描く。

飢餓海峡

あの名作をスクリーンで!!

日本優秀映画鑑賞会

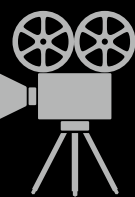

担当課 文化芸術振興課
(市民文化会館) ☎85-3645

市民文化事業協会は、昨年に引き続き優秀映画鑑賞会を開きます。この鑑賞会は、昭和11年から平成5年にかけて製作された日本映画の中から、映画史を代表する作品や多くの国民に好評を得た作品を上映する「優秀映画鑑賞推進事業」の一環として行うものです。今回は松本清張、山崎豊子、水上勉による社会派ミステリーを原作に、名匠たちが丹精こめて作り上げた力作4作品を上映します。

チケットは現在発売中です。よみがえる不朽の名作を、ぜひスクリーンでご覧ください。

とき 7月21日(日) 9時30分開場、10時上映開始

ところ 市民文化会館小ホール

上映作品・時間 ①張込み 10時~11時56分(116分) ②黒い画集 あるサラリーマンの証言 12時5分~13時40分(95分) ③白い巨塔 13時45分~16時15分(150分) ④飢餓海峡 16時20分~19時23分(183分)

チケット料金 500円(アイレックス会員400円)、ペアチケット900円※4作品とも鑑賞でき、再入場も可

チケット取扱所 市民文化会館、サンメッセ鳥栖

市議会議員選挙

投票日は11月17日

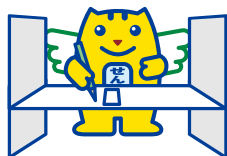

鳥栖の未来につながる大切な選挙だよ!!

明るい選挙キャラクター
選挙のめいすいくん

11月29日の任期満了に伴う市議会議員選挙の期日が、市選挙管理委員会の6月委員会で、次のとおり決まりました。

告示日 11月10日(日)
選挙期日 11月17日(日)

問い合わせ 選挙管理委員会事務局 ☎85-3507



今年は9月1日(日)まで楽しめるよ!!

夏休みはプールへ行こう

4種類のプールが楽しめる 市民プール

開業期間・時間 7月1日(月)から9月1日(日)まで、10:00~18:00

料金 小・中学生100円(小学生未満は無料)、高校生以上200円※11枚綴りの回数券もあります(回数券は購入年度のみ有効、払い戻しはできません)

注意 小学生未満は必ず保護者同伴▽衣類(おむつも含む)着用での入水はできません(ラッシュガードは可)▽50mプールは身長145cm未満の人、スライダープール(大)は小学生未満の人は利用できません

担当課 スポーツ振興課スポーツ振興係(☎85-3522)
※開業期間中は市民プール(☎85-3634)へ

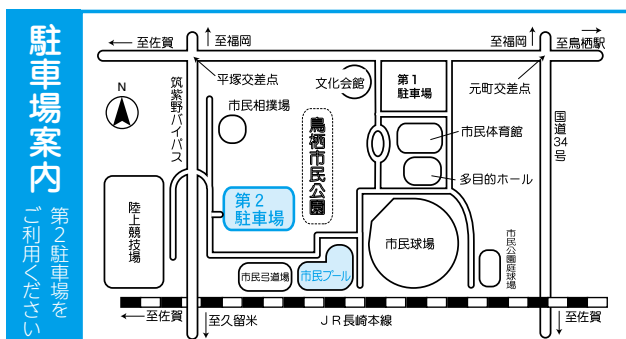

※いずれのプールも期間中無休ですが、天候によって休みとなる場合があります



市民プール



沼川河川プール(立石町)



四阿屋遊泳場(牛原町)



河内河川プール(河内町)

川の水を利用し、夏でも冷たい 河川プール

利用期間 7月20日(土)から9月1日(日)まで

施設名	利用時間
沼川河川プール(立石町)	10:00~16:00
四阿屋遊泳場(牛原町)	8:30~17:00
河内河川プール(河内町)	9:30~16:00

※沼川河川プール、四阿屋遊泳場の初日(7月20日)の利用時間は12:00~

料金 無料

注意 各施設ともペットの持ち込み、火の使用(たき火、バーベキューなど)は禁止▽路上駐車をしないようにしてください

担当課 沼川・四阿屋→商工振興課商工観光労政係(☎85-3605)、河内→農林課農村整備係(☎85-3566)

夏

7月11日(木)から20日(土)までの10日間

の交通安全県民運動

■運動のローガン

「守ろう交通ルール 高めよう交通マナー」

■7月20日は「交通事故死ゼロを目指す日」

市と市交通対策協議会は期間中、駅前駐輪場での指導、交通安全街頭キャンペーンなどを実施します。一人一人が交通ルールとマナーを守り、交通事故の防止にご協力ください。詳しくは建設課管理係(☎85-3598)へ。

夏休み小学生向けイベント

児童センター夏休み教室

問い合わせ 児童センター ☎85-3616

希望者は、往復はがきに①希望の教室名②住所③子どもの名前(ふりがな)・性別④保護者名⑤学校名・学年⑥電話番号・送迎者の携帯番号を記入して、7月10日(水)までに児童センター(〒841-0051 鳥栖市元町1228-1)へ。はがきは1教室につき1枚で同日必着、応募者が多数の場合は抽選。

教室名	対象	とき
★折り紙 低学年	1・2年生	7/25、8/1・8(午前)
★折り紙 高学年	3～6年生	7/26、8/2・9(午前)
★ちぎり絵 低学年	1～3年生	7/23・30、8/20(午後)
★ちぎり絵 高学年	4～6年生	7/23・30、8/20(午前)
★マジック 低学年	1・2年生	7/24・31(午前)
★マジック 高学年	3～6年生	7/24・31(午後)
書き方	3～6年生	7/22・25・29、8/1(午前)
手話	全学年	8/7・8・9(午前)
★焼き物 低学年	1・2年生	7/30、8/6・19(午後)
★焼き物 高学年	3～6年生	7/30、8/6・19(午前)
★絵手紙	全学年	7/24・26・31、8/2(午前)
アクティブ教室 低学年	1・2年生	7/23・30、8/6(午前)
アクティブ教室 高学年	3～6年生	7/23・30、8/6(午後)
一輪車 初級	全学年	7/22・24・29・31(午後)
一輪車 上級	全学年	8/5・7・9(午後)
囲碁	全学年	7/22・24・29・31、8/2・5(午前)
省エネ教室 低学年	1・2年生	8/2(午後)
省エネ教室 高学年	3～6年生	8/1(午後)

午前=10:00～11:30 午後=13:30～15:00

★印の付いた教室は300円程度の参加費が必要です

アクティブ教室・・・楽しく体を動かしながら学ぶ教室です
一輪車 初級・・・初心者と補助があれば数m乗れる人向け
一輪車 上級・・・補助なしで5m以上乗れる人向け

くすり博物館夏休み体験教室

問い合わせ 中富記念くすり博物館 ☎84-3334

とき 8月4日(日)・11日(日)、
10:00～11:30

ところ 中富記念くすり博物館

内容 鳥栖市のくすりの歴史
学習や工作、展示室の見学

参加費 300円

申し込み 7月13日(土)10:00以降に同館へ



市村自然塾九州で体験学習

問い合わせ 生涯学習課生涯学習推進係 ☎85-3694

対象 市内に居住する
小学4～6年生

とき 8月28日(水)・
29日(木)の1泊2日

ところ NPO法人市村
自然塾九州(河内町)

内容 清流体験、座禅、ウォークラリーなど

定員 4・5年生=各10人、6年生=15人。応募
多数の場合は7月12日(金)18:30から市役所
で公開抽選。抽選の場合は初めて参加する人
を優先します

参加費 1人4,000円(諸経費含む)で当日集金
します

申し込み 7月9日(火)までに生涯学習課生涯
学習推進係へ。申込書は同課で配布するほか、
市ホームページから印刷できます



親子で川の生き物調査隊

問い合わせ 環境対策課環境対策推進係 ☎85-3561

鳥栖市と基山町、市
環境保全協議会は、川
にすむ生き物を調べる
ことで、川がどれくらい
きれいかを調査する
「親子で川の生き物調
査隊」を基山会場と鳥
栖会場で実施します。

対象 市内に居住する小学3～6年生と保護者

とき ①8月3日(土)②同17日(土)いずれも9:

00～11:00、受け付けは8:40～※雨天中止

ところ ①実松川(基山町)②大木川(鳥栖市)

定員 各日20組(先着順)

参加費 無料

申し込み 6月24日(月)から7月31日(水)まで
に環境対策課環境対策推進係へ



鳥栖市重要文化財に指定

担当課

生涯学習課文化財係

☎85-3695



代官所文書



正保確認絵図

5月21日に開かれた文化財保護審議会の答申を受けて、このたび市教育委員会は「対馬宗家田代領関係資料」（歴史資料）を市重要文化財に指定しました。

資料は、江戸時代に田代代官所で作成された文書、絵図と明治以降に旧田代領の宗家財産を管理する組織「廣及舎」で作成された文書で、江戸時代から明治期の鳥栖市域を知ることができる重要な資料です。

そのうち、代官所関係

資料は、代官所の業務日誌を編纂した「基養政鑑」「考鑑」「部類別考鑑」をはじめ佐賀鍋島領や久留米領との領地境に関する文書や絵図などです。

代官所による江戸時代中々後期の領内統制と当時の人々の生活を知ることが出来る資料です。

廣及舎関係資料は、組織運営の收支簿や東京在住の宗家との書状のやり取りを綴ったもので、近代の大名華族である宗家と旧所領の関係を知らることが出来る資料です。

市からのお知らせ

国民年金保険料の免除・猶予

7月から来年6月までの免除申請を受け付けます

担当課 国保年金課年金保険係 ☎85-3583

自営業や無職の人などの国民年金第1号の被保険者は、自分で保険料を納付する必要があります。

しかし、経済的な理由などで保険料を納付することが困難な場合、申請をして承認されれば保険料が免除されます。市は現在、7月から来年6月までの免除申請を受け付けています。

■免除制度(法定免除と申請免除の2種類)

法定免除は、障害年金や生活保護法の生活扶助を受給している人などが届出を行うと保険料の納付が免除されるものです。

申請免除は、前年の所得に応じて保険料の全額もしくは一部の納付が免除されるものです。

■納付猶予

30歳未満の人の保険料納付が猶予される若年者納付猶予制度もあります。

市有地を売却します

曽根崎町の2件の宅地を公募によって売却

担当課 契約管財課管財係 ☎85-3515

申し込み期間 7月3日(水)から24日(水)まで

■1件目

所在地 曽根崎町1140

番1ほか1筆

現況地目 宅地

面積 101.66㎡

売買価格 188万710円

■2件目

所在地 曽根崎町1158

番9ほか1筆

現況地目 宅地

面積 98.32㎡

売買価格 181万5,130円



※複数の申し込みがあった場合は、公開による抽選で当選者を決定し、契約手続きを行います。

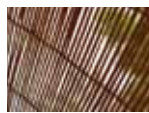

すだれ・よしずのススメ

夏の強烈な窓からの熱を防ぐには、室外に設置する「すだれ」や「よしず」が効果的。窓に日よけをすれば熱の30%が削減され、冷房の効きもよくなるよ！

「医療費が高額になりそう」そんなときは…

限度額適用・標準負担額減額認定証

担当課

国保年金課健康保険係

☎85-3582



認定証

認定証
7月31日です。引き続き必要な場合は、7月中に更新の手続きをしてください

医療費が高額療養費に当てはまる場合は「限度額適用・標準負担額減額認定証」の交付を受ける
と便利です。

■限度額適用・標準負担額減額認定証とは

保険証と一緒に病院などの窓口へ提示することで、窓口での支払いが所得に心じた自己負担限度額内で済み、限度額を超える分を窓口で支払う必要がなくなります。

70～74歳の人は、高齢受給者証・保険証によりあらかじめ自己負担限度額以内の支払いになります。この場合、住民税非課税世帯であれば、この認定証の交付を受ける
こと、さらに非課税世帯の自己負担限度額まで下げることができます。

■認定証の交付手続き

国保年金課窓口での申請が必要です。なお、鳥栖市役所での受け付けは、鳥栖市国民健康保険被保険者のみとなります。鳥栖市以外の保険証をお持ちの人は、保険証に記載されている保険者へご相談ください。

対象 国保税を滞納していない国民健康保険被保険者（70～74歳は住民税非課税世帯）

持ってくるもの 保険証、印鑑（世帯主のもの）、免許証などの身分証明書

その他 現在交付済みの認定証の有効期限は7月31日です。引き続き必要な場合は、7月中に更新の手続きをしてください

市からのお知らせ

70歳から74歳までの国民健康保険被保険者の皆さん
高齢受給者証を送付します

担当課 国保年金課健康保険係 ☎85-3582



高齢受給者証

70歳から74歳までの国民健康保険被保険者に交付している高齢受給者証の有効期限は、平成25年7月31日です。

新しい高齢受給者証は7月中に簡易書留で送付します。高齢受給者証には一部負担金の割合を記載していますので、医療機関などを受診するときは保険証と一緒に窓口へ提示してください。

負担金の割合は前年度の所得などによって変わることがあります。

また、毎月2日から翌月1日までに70歳になる人は、翌月1日から高齢受給者証の対象となるため、7月2日から8月1日までに70歳になる人にも7月中に簡易書留で送付します。

8月から新しい被保険者証を使用してください
後期高齢者医療被保険者証

担当課 国保年金課健康保険係 ☎85-3582

現在お持ちの後期高齢者医療被保険者証（桃色）の有効期限は、平成25年7月31日です。



後期高齢者医療被保険者証

新しい被保険者証（草色）は7月中に簡易書留で送付しますので、8月から使用ください。

また、現在お持ちの後期高齢者医療限度額適用・標準負担額減額認定証も、有効期限が平成25年7月31日となっています。8月以降も継続して対象となる人へは、新しい認定証を7月中に被保険者証と一緒に送付します。被保険者証・認定証ともに更新手続きは必要ありません。



認定証

詳しくは国保年金課または県後期高齢者医療広域連合（☎0952-64-8476）へ。

情報公開制度・個人情報保護制度 運用状況を公開します

担当課
総務課文書法制係 ☎85-3504

情報公開制度は「〇〇についての文書が見たい」「△△についての図面が見たい」と思ったときに、市が保有する文書や図面などの公開を請求できるものです。

また、「私の個人情報は適正に使用されているのだろうか」「私の個人情報に間違いがある」などといったことについて自分の個人情報の開示や訂正などを請求できる制度があり、これが個人情報保護制度です。

昨年度の両制度の運用状況は表のとおりです。

なお、市役所総務課内の情報公開コーナーでは、市の例規集や予算書、決算書などの資料を閲覧できますのでご利用ください。

◆ 情報公開請求などの件数 (単位:件)

公開請求	32	
公開申出	8	
合計	40	
処理状況	公開	12
	部分公開	24
	非公開	3
	取下げ	1
不服申立て	0	

↑注1) 「公開請求」とは、鳥栖市情報公開条例の施行日(平成13年4月1日)以後に作成・取得した公文書に対するもので、「公開申出」とは、同条例の施行日前に作成・取得した公文書に対するもの、または市外居住者から公開請求があったものです。

◆ 個人情報開示請求などの件数 (単位:件)

開示請求	5	
訂正請求	0	
削除請求	0	
中止請求	0	
合計	5	
処理状況	開示	3
	部分開示	1
	不開示	1
	取下げ	0
不服申立て	0	

↑注3) 市が保有する自己の個人情報について、「開示請求」はその開示を、「訂正請求」は誤りの訂正を、「削除請求」は情報の削除を、「中止請求」は不適正な利用の中止を求めるものです。

◆ 情報公開請求などに係る部分公開および非公開の決定理由別内訳 (単位:件)

区分		部分公開	非公開
部分公開および非公開決定件数		24	3
決定理由	法令秘情報	0	0
	個人に関する情報	12	0
	法人などに関する情報	18	0
	公共安全などに関する情報	0	0
	意思形成過程に関する情報	0	0
	事務事業に関する情報	6	0
	公文書の存否に関する情報	0	0
	公文書不存在	4	3

↑注2) 部分公開および非公開の決定理由は、1件の決定について複数の場合があります。

交通安全指導員を委嘱

担当課 建設課管理係 ☎85-3598

市は5月1日付で交通安全指導員を委嘱しました。

同指導員は、各地区で園児や児童の通園・通学時の街頭指導、交通安全教室への協力など、市民の皆さんへの交通安全意識の普及と交通事故防止のために活動します。皆さんも交通事故防止にご協力ください。



■新交通安全指導員
鳥栖地区 (敬称略)
辻 英昭 (今泉町)

ブルーベリー摘みとおやつ作り

担当課 健康増進課(保健センター) ☎85-3650

とき 7月27日(土)9:30~13:00

ところ トスベリーファーム(高田町)

定員 15家族(申し込み多数の場合は抽選)

参加費 1人300円(保険料、食材費含む)

持ってくるもの エプロン、三角巾、米1人につき1/2カップ、帽子、タオル、軍手、飲み物

その他 ブルーベリーは100gあたり300円で持ち帰りできます

申し込み 6月24日(月)から7月12日(金)までに保健センターへ

春期農作業賃金が決定

担当課 農業委員会事務局 ☎85-3569

標準賃金額は、農作業10アール当たり1回の金額で、鳥栖市全域は平坦部に当てはまります。ただし、不整形田など作業上不便な田は、その実情に合わせて協議、調整してください。

農作業名	単位	機種	標準額	備考
育苗	1箱		740円	庭先渡し(うるち、もち)。農薬代は実費
耕起・代かき	10a	31馬力	15,000円	耕起 9,400円 代かき 5,600円
田植え	10a	乗用田植機	9,000円	
防除(ゼットホース)	10a	動力散布機	840円	農薬代は含まない。 株間防除はゼットホースより50%増し
ヘリコプター防除	10a		2,100円	農薬代は含まない
乗用管理機	10a		2,100円	農薬代は含まない

幼児・小学生対象 スイーツデコ体験

担当課 文化芸術振興課(サンメッセ鳥栖) ☎84-2121

小物入れ用のじょうろに、フルーツやビーズでかわいいお菓子のデコレーションをします。



対象 幼児と小学生(小学生1年生以下は保護者同伴)

とき 7月23日(火)①10:00~②11:00~

ところ サンメッセ鳥栖

定員 各回20人(保護者は含みません)

参加費 500円

申し込み 6月25日(火)以降にサンメッセ鳥栖へ

参加者(チーム)を募集しています

小中学生対象 各種スポーツ大会

担当課 スポーツ振興課スポーツ振興係
(ベストアメニティスタジアム内) ☎85-3522)

■少年野球(中学生)大会

対象 市内の中学生。1チーム選手10人以上20人以内、20歳以上の監督1人で編成。原則、チームは町区ごとで、チーム編成ができない場合は他町区の選手も参加可

とき 8月3日(土)・4日(日)、10日(土)

ところ 市民球場ほか

申し込み チーム代表者は申込書を持参し、7月10日(水)17:30から市役所東別館2階会議室で開かれる会議に出席ください

■少女ソフトバレーボール(中学生)大会

対象 市内の女子中学生。1チーム選手4人。校区内でチームを編成してください

とき 8月4日(日)受け付けは8:30~、9:00試合開始

ところ 市民体育館(ステージ側半面)

申し込み チーム代表者は申込書を持参し、7月26日(金)までにスポーツ振興課へ

■小学生バドミントン交流大会

対象 市内の小学生。校区内で男女別のダブルスを編成してください

とき 8月4日(日)受け付けは8:30~、9:00試合開始

ところ 市民体育館(入り口側半面)

申し込み チーム代表者は申込書を持参し、7月26日(金)までにスポーツ振興課へ

申込書は同課または各地区まちづくり推進センターに準備しているほか、市ホームページから印刷できます。

**過払金
返還請求!**

完済した方だけでなく、現在まだ借金が残っている方でも、連続10年以上の取引がある方には、自己負担金をゼロにします。

取り戻した過払金以上のお金は、一切いただきません。何も取り戻せなかった場合は、1円もいただきません。

(取り戻した過払金の中から20~25%をいただくのみです。)

西九州総合法律事務所
佐賀県弁護士会所属
弁護士 福田 大志 弁護士 行武 謙一

相談無料 秘密厳守

詳しくはホームページをアクセス!

西九州総合 検索

<http://nishi9kabarai.com/>



要電話予約

☎0954-27-8056

受付/(月~金)9:00~12:00 13:00~18:00
佐賀県武雄市武雄町大字武雄5650-26

7月の園芸教室

◆秋播き野菜(根菜)栽培 5日(金)
鳥栖北まちづくり推進センター

◆涼しいフラワーデザイン 11日
(木) 基里まちづくり推進センター
(要申し込み)

◆大菊の定植、補助、ダルマ菊の挿し芽および鉢上げ 12日(金) 鳥栖まちづくり推進センター

◆バラの夏季対策、シュート(新芽)の処理 17日(水) 若葉まちづくり推進センター

※時間は9時30分～11時。11日の基里まちづくり推進センターは7月3日(水)までに申し込みが必要。詳しくは市花とみどりの推進協議会事務局(☎85・3603)へ。

鳥栖のまちづくりと歴史・文化講座

とき 7月21日(日) 8時20分集合、8時30分～17時

集合場所 市役所玄関前

内容 第1回講座と関連して、太宰府や大野城の史跡や資料館を訪ねます

定員 30人(先着順)

参加費 4500円

申し込み 生涯学習課文化財係(☎85・3695)へ

若葉。パソコン教室

内容 ①ワードの基本操作の習得

②エクセルの基本操作の習得

とき 7月24日(水) から26日(金)まで、①9時30分～11時30分 ②13時30分～15時30分(①②とも各全3回)

ところ 若葉まちづくり推進センター

定員 各10人(先着順、受講は①②のどちらか一方のみ)

受講料 無料(ただしテキスト代が必要)

申し込み 7月6日(土)以降に同センター(☎84・6122)へ

若葉いきいき健康教室

とき 7月30日、8月6日・20日(いずれも火曜日)、10時～12時(全3回)

ところ 若葉まちづくり推進センター

内容 脳の血流をよくし、活性化させる拮抗体操(左右の手や下肢下肢がそれぞれ異なる動きをする運動)を体験します

講師 田平隆行さん(西九州大学准教授)

定員 50人

参加費 無料

申し込み 事前に同センター(☎84・6122)へ

マザーズ就職支援セミナー

対象 就職を希望する子育て中の人

とき 7月5日(金)・9日(火)・10日(水) 9時30分～13時

ところ サンメッセ鳥栖

内容 就職活動に役立つ知識を身に付けます

定員 10人(先着順)

その他 参加無料、託児あり(要予約)

申し込み 7月2日(火)までにハローワーク鳥栖マザーズコーナー(☎82・3408)へ

エコ・ライフ講座

とき 7月21日(日) 10時～12時

ところ 鳥栖・三養基西部リサイクルプラザ

内容 傘布から腕カバーを作り出す

講師 田平隆行さん(西九州大学准教授)

【広告】

—第18回 健康教室 ご案内—

夏バテ防止法 —食事編—

演者:管理栄養士 日隈潤一

日時 平成25年7月24日(水)
15:00～16:00

場所 今村病院 6階・研修室

※参加費は無料です



※看護師・薬剤師募集

病院見学いつでも受け付けております。

お気軽にお問い合わせ下さい。

TEL 0942-82-0489 担当:柏木



医療法人社団 如水会
今村病院

Tel. 0942-82-5550 轟木町1523-6
(国道34号線沿い コカコーラ鳥栖工場前)

※地区公民館は「まちづくり推進センター」に名称が変わりました。

とき	テーマ/講師
第1回目 7月6日(土)	消費者問題の現状と対策 田中芳樹さん(弁護士)
第2回目 7月27日(土)	インターネット被害の防止 陣内誠さん(kodomo2.0事務局長)
第3回目 8月25日(日)	広告・表示の落とし穴 岩本諭さん(佐賀大学副学長)
第4回目 9月29日(日)	豊かな老後を送るためのライフプラン 東島芳子さん(ファイナンシャルプランナー)

※時間はいずれも10:00~12:00

持ってくるもの 裁縫道具
定員 10人(先着順)
参加費 2000円
申し込み 同プラザ(☎94・9313)へ

くらしに役立つ消費生活講座

とき 左表のとおり(全4回)
ところ 市民文化会館研修室
受講料 無料(ただし4回分の資料代として500円必要)
申し込み 7月1日(月)までに特定非営利活動法人消費生活相談員の会さが事務局(☎0952・241009)へ

とき 7月17日(水)から来年2月21日(金)までのうち全8回
ところ 保健センター
内容 8回コースで栄養、運動、環境について学び、修了後、食のポランティア活動を行うヘルスマイトと、うららトス21プランの普及を目指すうららメイトになるための教室です

定員 36人(先着順)
受講料 無料(ただしテキスト代が1200円程度必要)
申し込み 保健センター(☎853650)へ

美味しく食べよう食事会

とき 7月10日(水) 12時20分~13時30分
ところ 東佐賀病院地域医療研修センター(みやき町)
内容 糖尿病の食事会、講演「血糖値と糖尿病」ほか
参加費 600円(弁当代)
申し込み 7月4日(木)までに同院地域医療連携室(☎94・3748)へ

ヘルスマイト養成講座受講者を募集

募集項目 ①予備自衛官補(一般)
②予備自衛官補(技能)
受験資格 平成25年12月18日現在①18歳以上34歳未満の人②18歳以上で国家資格などを持つ人※ただし、かつて自衛官だった人は通算在职期間が1年未満の人
受け付け期間 7月16日(火)から9月30日(月)まで
試験日 10月12日(土)
試験会場 ①目達原駐屯地(吉野ヶ里町) ②健軍駐屯地(熊本市)
問い合わせ 自衛隊鳥栖地域事務所(☎83・4077)

市民活動支援補助対象事業を追加募集

補助の種類 ①団体の立ち上げなどを支援する「立ち上がり支援」②1年以上の活動実績を持つ団体の活動を支援する「活性化支援」③他団体との協働事業を支援する「協働事業支援」
申し込み 7月16日(火)までに市民協働推進課市民協働係(☎853576)へ。詳しい内容は市ホームページにも掲載しています

自衛官を募集

労働問題・交通事故問題の法律相談を実施します!!

・会社内のトラブルや心配事(解雇・賃金等)でお悩みの方
・交通事故に関するトラブルや心配事でお悩みの方

相談無料
佐賀県内2か所で開催!!
1回の御相談は45分
秘密厳守

※それ以外のご相談についてもお気軽にお問い合わせください。
前日までに、必ずお電話でご予約をお取りください。

要電話予約 TEL:092-781-3770
詳しくは、お問い合わせください。受付時間:平日9:00~17:00

相談実施会場

佐賀市 アバンセ
(JR佐賀駅から徒歩10分)
労働相談
6/25(火) 18~22時

鳥栖市民文化会館
(JR鳥栖駅から徒歩15分)
交通事故相談
6/29(土) 13~17時
7/6(土) 13~16時(予定)

労働相談
6/17(月) 17~21時
7/25(木) 17~20時(予定)

弁護士24名在籍九州最大規模の事務所!! 広告

鴻和法律事務所
労働交通事故専門部

労働専門部代表弁護士: 壇 一也
(福岡県弁護士会所属)
交通事故専門部代表弁護士: 野村俊輔
(福岡県弁護士会所属)
福岡市中央区赤坂1-15-33ダイヤビル福岡赤坂401号
※ホームページもごさいます

鴻和 検索

職業訓練受講生を募集

佐賀職業訓練支援センターは、公共職業安定所長の受講推薦などを受けた、おおむね40歳未満の求職者を対象に、8月期の職業訓練受講生を募集します。

募集科目 電気制御技術科

定員 15人

訓練期間 7カ月(うち企業実習1カ月)

受講料 無料

申し込み 7月4日(木)までにハローワーク鳥栖(☎82・3108)へ問い合わせ 同センター(☎0952・26・9516)

エコアクション21説明会

「エコアクション21」は、環境省が策定した中小企業などでも取り組みやすい環境マネジメントシステムで、環境負荷を減らし、経営上の効果が期待できます。

申し込み方法は詳しくは、ホームページまたは環境対策課環境対策推進係(☎85・3561)へ。

対象 鳥栖市・三養基郡内にある工場、事業所、店舗、事務所など

とき 7月11日(木) 13時30分～16時

ところ 市民文化会館研修室

内容 エコアクション21の説明と実際に取り組んでいる事業者の事例紹介

定員 50人(先着順)

参加費 無料

申し込み 県環境課(☎0952・25・7079)へ

都市計画基礎調査

県は、鳥栖市と基山町を対象に都市計画基礎調査を実施します。

この調査は、都市計画法に基づき、おおむね5年ごとに都市計画区域の現状と将来の見通しを調査するものです。

調査実施に伴い、市内全域の建築物の用途などを確認するため、県が委託した業者が現地調査を行いますのでご理解とご協力をお願いします。

なお、この調査で私有地内に立ち入ったり、各戸を訪問したりすることはありません。また、調査員は腕章をして、県が発行した身分証を携行し調査にあたります。

調査期間 7月上旬～12月下旬

問い合わせ 県まちづくり推進課(☎0952・25・7158)、市都市整備課都市計画係(☎85・3601)

社会を明るくする運動

「社会を明るくする運動」は、すべての国民が、犯罪や非行の防止と罪を犯した人たちの改善更生について理解を深め、犯罪や非行のない地域社会を築こうとする全国的な運動です。

7月は同運動の強調月間です。各地でさまざまな活動が行われますので、ご理解とご参加をお願いします。

問い合わせ 総務課庶務防災係(☎85・3506)

外国人住民の住基ネット開始

昨年7月から外国人住民の住民票が作成されましたが、今年7月8日から、外国人住民の住民基本台帳ネットワークシステム(住基ネット)の運用が開始されます。

これに伴い、外国人住民に住民票コードが割り振られ、住民基本台帳カードや電子証明書の交付を受ける

広告

保険の見直しは節約上手!!

◆ 保障内容がわからない ◆ 保険料が高い……
 保険の疑問や不安がある方は今すぐ専門家にご相談を!
 保険のプロが**ガッテン**の**アドバイス**。今すぐお電話ください!

要予約



ハシモト 保険センター

保険の窓

0942-82-3278

鳥栖市秋葉町1-990

この市報を見たといえ
 保険診断が**無料**になります

ことができるようになります。

なお、7月8日以降に外国人住民の皆さんへ住民票コードを通知します。

問い合わせ 市民課市民係 (☎85・3581)

生活支援相談

各地域包括支援センター職員が、中央老人福祉センターや各まちづくり推進センターまたは分館を訪問し、生活支援相談を行っています。

寄付 (4月末日現在)

香典返し 市社会福祉協議会へ▽鈴木重彦(田代昌町・亡母文子)▽中村みどり(本町・亡母園田タマコ)▽松本俊子(同・亡夫明二)▽原喜代子(曾根崎町・亡夫幸也)▽古村勝浩(同・亡母春子)▽柿原光男(同・亡妻ミノエ)▽内田五枝(轟木町・亡夫秋男)▽山津善保(萱方町・亡母元)▽戸渡福枝(山浦町・亡夫富雄)▽原和夫(飯田町・亡妻ハルエ)▽塚本美佐子(水屋町・亡母スミエ)▽大石喜代實(同・亡妻キクノ)▽中村敏広(牛原町・亡母ヨシエ)▽山本博司(本通町・亡義母轟秀子)▽有江勝一(田代新町・亡

高齢者の皆さんとその家族の健康や福祉、医療や生活に関するさまざまな悩みや相談を受け付けています。気軽に相談ください。

相談日時が決まっていますので、社会福祉課高齢者福祉係 (☎85・3554) へお尋ねください。

非行問題に取り組む強調月間

7月は「青少年の非行問題に取り組む全国強調月間」です。一人一人の子どもを、非行に走ら

父武男)▽田中穂積(今泉町・亡母タカ子)▽麻生義博(西田町・亡長女理恵子)▽鶴宗市(加藤田町・亡母マスエ)

指定寄付 弥生が丘小学校へ▽テント1張：平成24年度弥生が丘小学校卒業生一同 鳥栖小学校と鳥栖中学校へ▽ラ・フォル・ジュルネ鳥栖「熱狂の日」音楽祭チケット各100枚

：医療法人斎藤内科医院(理事長：斎藤博之) 旭小学校へ▽ラ・フォル・ジュルネ鳥栖「熱狂の日」音楽祭チケット200枚：株式会社マベック(代表取締役：伊藤常文) 市内小中学校へ▽ラ・フォル・ジュル

せることなく健全に育成することは重要な課題です。子どもの人格を尊重しながら規範意識を醸成し、お互いに意志疎通ができる明るい家庭づくりを心掛けましょう。

鳥栖市青少年育成市民会議は、7月10日(水)18時からサガン鳥栖ホームゲーム、対ヴァンフォーレ甲府戦(19時キックオフ)に合わせベストアメニティスタジアム入口周辺で啓発キャンペーンを実施します。

問い合わせ 生涯学習課生涯学習推進係 (☎85・3694)

ネ鳥栖「熱狂の日」音楽祭チケット1600枚：鳥栖市建設組合(会長：栗山清規)

一般寄付 市社会福祉協議会へ▽2万円：鈴木重彦(田代昌町)▽2万円：新開喜久代(平田町)

災害義援金 東日本大震災被災者へ▽1万6127円：リッツ3(サン)トス(蔵上)▽4万8833円：筑後地区ゴルフ練習場協力会(萱方町)▽329円：市民文化会館募金箱▽7万5000円：田代保育園父母の会(田代大官町)▽1317円：和心料理はばき(本町)

はり・きゅう桑原治療院
轟木町 Tel.82-8350

和み鍼灸整体院
本通町 Tel.84-0131

桜井鍼灸院
秋葉町 Tel.82-1781

古賀鍼灸院
儀徳町 Tel.83-7384

加藤田二丁目はり・きゅう院
加藤田町 Tel.48-1013



健康に関するご相談は
国家資格所有の我々にお任せ下さい

弥生が丘鍼灸院
弥生が丘 Tel.85-8025

みよし鍼灸治療院
山浦町 Tel.83-6638

まごころ治療院
蔵上 Tel.080-2758-5296

ほんまち鍼灸
本町 Tel.85-1313

ホリスティック治療院ゆる氣
萱方町 Tel.84-1659

鳥栖市国民健康保険指定鍼灸師会では只今会員募集中です！詳しくは 山中 84-0131 arugamamaniarigatou@yahoo.co.jp迄

※老人福祉センターは「まちづくり推進センター(分館)」に名称が変わりました。中央老人福祉センターのみ引き続きその名称を使用します。

労働保険の年度更新

労働保険（労災保険・雇用保険）の年度更新期間は6月1日から7月10日までです。期間内に、前年度分の確定保険料と当年度分の概算保険料の申告・納付手続きを行ってください。

また、佐賀労働局は次のとおり申告相談会を開きます。

■申告相談会

とき 7月5日（金）10時～15時
ところ 市民文化会館研修室
問い合わせ 同局労働保険徴収室
☎0952・32・7168

障害者虐待防止センター移転

虐待発見者からの通報や虐待を受けた人からの相談を受け付ける「障害者虐待防止センター」が、社会福祉課から市役所向かい側の「特定非営利活動法人総合相談支援センターキヤッチ」内に移転しました。

早期発見・早期対応に取り組み、障害のある人を虐待から守りましょう。

相談日時 月～金曜日（祝日を除く）、8時30分～17時※ただし電話

での通報は24時間365日対応
問い合わせ 鳥栖・三養基地区障害者虐待防止センター（☎85・8900）

みんなの伝言板

■ボランティア・介護講習会

対象はボランティアや介護に興味のある人。7月7日（日）10時～14時、若楠療育園。内容はボランティア活動や心を育む音楽についての講座、車いす・福祉車両乗車体験、障害者スポーツ「ポッチャ」体験など。定員30人、参加費300円（昼食代）。希望者は同園ボランティア担当（☎83・1121）へ。

■演芸会

7月20日（土）18時30分開演、田代新町・上町共同公民館（田代八坂神社境内）。舞踊・歌・ミュージカルなどの上演のほか、いろいろな賞品が当たるじゃんけんゲームを行います。また夜店も出ます。雨天中止。詳しくは久保（☎82・2954）へ。

■佐賀県がん患者（家族）集いの会

対象はがん患者とその家族。7月8日（月）13時～16時、佐賀県総合

保健会館（佐賀市天神）。内容は気功体験と親睦・交流会。定員30人（先着順）、参加費300円。希望者は7月5日（金）までに（財）佐賀県総合保健協会（☎0952・27・4666）へ。受け付けは月・水・金曜日の10時～13時、14時～16時。

■病院お仕事探検隊

対象は小学校高学年から高校生まで（小学生は保護者同伴）。8月3日（土）14時～17時、やよいがおか鹿毛病院。医師・看護師・検査技師など病院スタッフの模擬体験イベントを開催します。参加無料で定員は30人（先着順）。希望者は7月1日（月）以降に同病院へ電話（☎87・3150）または当院ホームページ（<http://www.kagehospital.or.jp/>）から申し込みください。

■「楽しい英会話サークル」メンバーを募集

毎週金曜日19時40分～20時40分、基里まちづくり推進センター。外国人講師を迎え、楽しく英会話を学んでいます。教材費は月額3000円程度（変わる場合あり）。ぜひ見学にお越しください。詳しくは荒木（☎090・7476・4040）へ。

お得、あんしん、なっとく！ 佐賀県認可の共済です

もやいネット医療共済

佐賀県民のための 助けあい・思いやりの共済です
ご加入は69歳まで

安心充実の保証内容
例えば病気入院のとき（満15歳～満59歳の方）
日額 **8,000円** 共済金をお支払いいたします

病気やケガを手厚く保障!!	満15歳～満59歳まで 月額 2,000円
生命医療コースで	満60歳～満84歳まで 月額 3,000円

●加入年齢/満15歳以上～満69歳まで ●共済期間1年(更新) ●更新可能年齢/満84歳まで ●払込方法/月払(口座振替)

もやいネット医療共済・さが生活協同組合 ☎0120-220-114 TEL.0952-22-0114 FAX.0952-20-0601
平成20年/佐賀県認可 〒840-0815 佐賀県佐賀市天神1丁目1-24 ホームページhttp://www.moyainet.jp

※地区公民館は「まちづくり推進センター」に名称が変わりました。

各種相談

無料の定例相談です

毎週月～金曜日
祝日・年末年始を除く

消費生活相談

相談時間 9:00～16:00
ところ 市消費生活センター(市民協働推進課内 ☎85-3800)

職業相談

相談時間 9:00～16:30
ところ・予約先 ジョブナビ鳥栖(市役所東別館1階 ☎50-0008)

電話による労働相談

相談時間 8:30～17:15
電話番号 0952-25-7100(県雇用労働課)

年金相談

相談時間 8:30～17:15
ところ・予約先 街角の年金相談センター鳥栖(市役所東別館1階 ☎50-8151)

毎月指定日

市民のこころの相談

とき 7月10日・24日(いずれも水曜日)、9:30～11:30
ところ 市役所1階第1会議室
予約先 保健センター(☎85-3650)

無料法律相談(弁護士)

とき 7月4日・11日・18日・25日(いずれも木曜日)、13:00～15:00
ところ・予約先 市民協働推進課(☎85-3576)

7月の市民相談会

	とき	相談内容
10日 (水)	9:30～12:00	人権相談
	9:30～15:30	行政相談
	13:00～15:00	法律相談(司法書士) 土地建物相談※1
	13:00～15:30	心配ごと相談
24日 (水)	9:30～15:30	行政相談
	10:00～12:00	くらしの手續相談※2
	13:00～15:00	法律相談(司法書士) 土地建物相談※1
	13:00～15:30	心配ごと相談

※1借地・借家などの契約や苦情についての相談
※2官公署への提出書類、遺言や各種契約書の作成などの相談

ところ 市役所2階第1会議室
予約先 市民協働推進課(法律相談のみ要予約 ☎85-3576)

出かけよっ!! CROSS ROAD

久留米・小郡・基山 クロスロード情報コーナー

久留米市 ブドウ狩り

巨峰開植の地である久留米市田主丸町では、63軒の観光ブドウ園で、ブドウ狩りが楽しめます。

とき 7月6日(土)から9月下旬まで、9:00～17:00

入園料 無料。ただしブドウの持ち帰りは有料

問い合わせ 久留米観光コンベンション国際交流協会 田主丸事務所(☎0943-72-4956)

小郡市 久留米・小郡スロバキア国立オペラ2013(小郡公演)

とき 7月18日(木) 18時30分開場、19時開演

ところ 小郡市文化会館(小郡市大板井)

内容 第一部=オペラからのアリアと重唱(全11曲)
▽第二部=オペレッタ「メリー・ウィドウ」

チケット料金 全席自由3,000円(当日は3,500円)

チケット取扱所 鳥栖市役所売店、西鉄小郡駅ほか

問い合わせ 小郡・鳥栖スロバキアオペラの会(☎080-6407-2990)

基山町 きのくに祭り

JR基山駅の駅前通りを歩行者天国にして、夏祭りを開催します。祭りでは、パレードや餅まき、綱引き大会やサガン鳥栖選手のサイン会(予定)なども行われます。

とき 7月20日(土)
13:00～21:00

ところ JR基山駅前周辺

問い合わせ きのくに祭り振興会(☎92-2653)



知っとこ!

第87回

消費生活情報

健康食品の強引な 送り付け販売に注意!

《事例》自宅に「以前に注文のあった健康食品をこれから送る」と突然電話があり、申し込んだ覚えがないと断ったにも関わらず、代金引換で商品が送られてきた。(市内70歳代・女性)

高齢者を狙った悪質な販売では、業者が「裁判で損害賠償請求する」などと消費者に不安を与え、中には業者の威圧的な態度に購入を承諾してしまう事例もあります。ですが、一方的に商品を送り付けられた場合は、受け取りを拒否できます。

購入を承諾し、商品が到着した場合でも、契約書面を受け取った日から8日間以内であればクーリングオフが可能です。

トラブルにあったら、まずは市消費生活センター(☎85-3800、月～金曜日、9:00～16:00)へご相談ください。

図書館 だより



～図書館は、一生の友達～

鳥栖市立図書館 〒841-0053鳥栖市布津原町11-21
(☎85-3630 🌐 <http://www.city.tosu.lg.jp/library>)

開館時間 10時～19時(土・日曜日は18時、祝日は17時まで)
7月の休館日 毎週月曜日、館内整理日(4日)、振替休館(16日)
貸し出し 1人10点まで、期間は14日間。貸出券が必要です

お知らせ

「こども図書館探検隊2013」参加者を募集

いつもは入れない図書館の裏側や、移動図書館車(とりんす号)を見学できるよ!

対象 小学1～6年生

とき 7月31日(水)9:50集合、10:00～11:30

集合場所 市立図書館西側(駐車場側)入り口前

定員 15人(先着順)

持ってくるもの 筆記用具、
飲み物

申し込み 7月2日(火)から
17日(水)までに電話または
図書館内にある申込書で申
し込みください



7月の催し

- おはなし会 【10日・24日(第2・4水曜日)】
乳児・幼児向け=11:00～11:30 幼児・児童向け=15:30～16:00
- 赤ちゃん向けおはなし会“とっとのめ”
毎週金曜日 11:00～12:00
- としょかん映画会【7月27日(土)、入場無料】
一般向け=10:30～「紙屋悦子の青春」を上映
こども向け=14:00～「劇場版ムーミン」を上映

新着図書

「色わけいきものずかん」
アンドレ・ボス/絵
学研教育出版



「はたらく女性のための
「転機」をチャンスに変える本」
菊入みゆき/著
河出書房新社



サンメッセ鳥栖 図書コーナー 雑誌・本の無料配布

除籍された雑誌や本を無料配布します。1人5点まで。

とき 7月13日(土)9:00～20:00

ところ サンメッセ鳥栖 図書コーナー(☎84-2121)



⚠️ ご注意ください!! 市立図書館での配布ではありません

移動図書館とりんす号 7月の巡回案内

2日(火) 26日(金)

山浦町 緑ヶ丘 10:10～10:40
神辺町 公民館 11:00～11:30
前田町 防火水槽横 14:50～15:20
南部 団地公園 15:40～16:10

3日(水) 30日(火)

市立保育所鳥栖いづみ園 10:00～10:40
真木町 公民館 11:00～11:30
山浦町 公民館 14:50～15:20
桜ヶ丘 町公園 15:40～16:10

5日(金) 31日(水)

一本杉 10:10～10:40
花みず木 11:00～11:30
飯田町 天満宮 14:50～15:20
桜町 公民館 15:40～16:10

9日(火)

西田町 第一公園 10:10～10:40
西新町 公民館 11:00～11:30
水屋町 公民館 14:50～15:20
高田町 分校跡 15:40～16:10

10日(水)

三島町 於保里研修センター 10:10～10:40
村田町 八幡神社 11:00～11:30
加藤田町 中央公園 14:50～15:20
浅井町 集会所付近 15:40～16:10

12日(金)

姫方町 つつじヶ丘 団地 10:10～10:40
古賀 団地 公民館 11:00～11:30
曾根崎町 J A 基里支所 14:50～15:20
原町 県営アパート 集会所 15:40～16:10

17日(水)

江島町 公民館 10:00～10:30
棧敷 団地 10:50～11:20
ひかり 園 14:40～15:10
弥生が丘 中央区 公民館 15:40～16:10

19日(金)

市立保育所 下野園 10:00～10:30
市立保育所 小鳩園 11:00～11:30
立石町 公民館 14:50～15:20
原古賀町 区長事務所 15:40～16:10

23日(火)

田代本町 コスモスの園 10:10～10:40
虹が丘 町 公民館 11:00～11:30
藤木町 公民館 14:50～15:20
東町 公園 15:40～16:10

24日(水)

市立保育所 白鳩園 10:10～10:40
姫方町 公民館 11:00～11:30
酒井西町 天満宮 14:50～15:20
酒井東町 防火水槽横 15:40～16:10

保健センターだより 7月

みんなで「うらら健康
マイレージクラブ」に
参加しよう!!

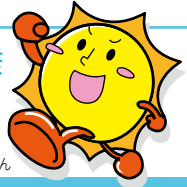

うらら21プランキャラクター・サントスクン

申し込み・問い合わせは、保健センター(☎85-3650)へ

※「ところ」の記載のないものは全て保健センターで実施

7月のがん検診

※70歳以上、生活保護世帯、非課税世帯の人は受診料は無料です

①胃がん検診 ②前立腺がん検診【予約不要】

対象 ①40歳以上の人 ②50歳以上の男性
とき 7月5日(金)・16日(火)・21日(日)8:30~10:00
ところ 保健センター
受診料 ①900円②500円

③乳がん検診 ④子宮がん検診

対象 ③40歳以上の女性 ④20歳以上の女性
《**集団健診**》…保健センターで受診・申し込み
とき 7月3日(水)・11日(木)・27日(土)9:00~
10:30▽7月19日(金)14:00~15:30
受診料 ③40歳代=1,500円、50歳以上=1,000円

④頸部のみ=600円

《**個別健診**》…各医療機関で受診・申し込み

とき ③1月31日(金)まで④3月31日(月)まで
受診料 ③40歳代=2,200円、50歳以上=1,700円
④頸部のみ=1,700円、頸部・体部=2,500円

乳がん検診 節目を迎える女性へ 子宮頸がん検診 無料クーポンを配布しています

クーポンを使用すると、検診が無料で受けられます。対象者には、クーポンを6月に送付しています。この機会にがん検診をぜひ受診してください。

【クーポンの対象者】

乳がん検診 4月2日から来年4月1日
までに40・45・50・55・60歳になる女性
子宮頸がん検診 4月2日から来年4月1日
までに20・25・30・35・40歳になる女性

※クーポンの有効期間は平成26年1月31日(金)までです。



実施医療機関 ③如水会今村病院(☎84-1238)、こが医療館明彦まきこクリニック(☎85-8822)、清明会やよいがおか鹿毛病院(☎87-3150)④白水レディースクリニック(☎83-8383)、レディースクリニック山田産婦人科(☎84-4656)

母子教室

※びよびよ教室は要申し込みです

- ・ママ・パパ教室 **とき** 7月20日(土)9:00~11:30
対象 妊娠6カ月を過ぎた妊婦とその夫(家族)
- ・ほやほや教室 **とき** 7月8日(月)・19日(金)9:30~11:00
対象 平成25年5月生まれの乳児とその保護者
- ・びよびよ教室 **とき** 7月18日(木)10:00~11:30
対象 生後4~6カ月の乳児とその保護者

子どもの健診

※時間はいずれも12:30~14:00

- ・1歳6か月児健診 **とき** 7月23日(火)、24日(水)
対象 平成23年12月生まれの幼児
- ・3歳児健診 **とき** 7月25日(木)、26日(金)
対象 平成21年12月生まれの幼児

あなたの健康づくり

- ・うららニコニコI教室 **とき** 7月8日(月)13:15~16:00
内容 室内での姿勢や体づくりの補助運動
持ってくるもの タオル、飲み物、室内用運動靴、健康手帳
- ・健康大学
とき 7月19日(金)13:30~15:00
内容 腎臓と糖尿病の深い関係~みんなで防ごうCKD~

休日救急医療センター当番医 7月

休日救急医療センター (☎83-0119)

	外科	内科	
	9:00~21:00	9:00~17:00	17:00~21:00
7日(日)	権藤(寿)	山下	啓心会
14日(日)	梅野(哲)	和田	川良
15日(月祝)	米光	大園	三浦
21日(日)	梁井	中川原	今村(治)
28日(日)	瀬戸島	宮崎	村上

鳥栖・三養基地区内歯科休日診療当番医 7月

時間は9:00~12:00、三養基・鳥栖地区歯科医師会加盟医院による

	診療所名	電話番号	所在地
7日(日)	山口歯科医院	83-3401	姬方町
14日(日)	山口歯科医院	94-2052	みやき町
15日(月祝)	あおやぎ歯科医院	92-1755	基山町
21日(日)	赤司歯科医院	83-0202	萱方町
28日(日)	石山歯科診療所	89-4813	みやき町

うらら健康マイレージクラブ受付中!!

詳しくは、
保健センターへ

出前ひろば 対象 就園前の乳幼児と保護者 時間はいずれも10:00~11:30

と き	ところ*
7/4 (木)	鳥栖北まちづくり推進センター
7/11 (木)	麓まちづくり推進センター
7/12 (金)	基里まちづくり推進センター
7/18 (木)	田代まちづくり推進センター
7/19 (金)	鳥栖まちづくり推進センター
//	若葉まちづくり推進センター
//	あさひ新町公民館
7/22 (月)	旭まちづくり推進センター

※お住まいの地区にあるまちづくり推進センターまたは公民館に参加してください。

フリールーム 対象 就園前の乳幼児と保護者

と き	ところ
毎週月~土曜日 10:00~16:00	オンリーワン
// //	きらら館
毎週月~金曜日 10:00~15:00	鳥栖市子育て支援センター
毎週月~水曜日 //	やよいが丘保育園
毎週水・金曜日(7/18まで) 10:00~12:00	児童センター
毎週火・木曜日(7/18まで) 13:30~16:00	
毎週月~金曜日(7/22~) 10:00~12:00,13:30~16:00	めぐみ保育園*
毎週火~木曜日 9:00~14:00	
// //	みどりヶ丘保育園*
毎週火曜日 10:00~11:30	白鳩園
7/22(月) 9:00~11:00	保健センター

※園庭も同時開放

子育て情報館

7月号 (7/1~7/31)

各行事はいずれも参加自由(祝日は開催しません)。内容など詳しくは、子育て支援総合コーディネーター(こども育成課内 ☎85-3552)に問い合わせください。

園庭開放 対象 就園前の乳幼児と保護者

と き	ところ
毎週月~金曜日 7/13(土)・27(土) 10:30~12:00	小鳩園
毎週月~金曜日 7/20(土) 10:00~11:30	白鳩園
毎週月~金曜日 9:00~16:00	下野園
// 10:30~11:30	鳥栖いづみ園
毎週火・木曜日 10:00~11:30	レインボー保育園
// //	虹の子保育園
毎週水・金曜日 9:00~12:00	あいあい保育園
毎週木曜日 10:00~11:30	田代保育園*
// //	慈光保育園
毎週金曜日 12:00~15:00	やよいが丘保育園
第2・4金曜日 10:00~11:30	鳥栖双葉保育園*
7/6(土) 9:30~11:30	神辺幼稚園*
// //	布津原幼稚園*
7/6(土)・20(土) //	駒鳥幼稚園*

※ホールも同時開放

年齢別ひろば 対象は目安です

対象	と き	ところ
妊婦とその家族	7/27(土) 10:00~11:00	鳥栖市子育て支援センター
1カ月以上の乳児と保護者	毎週水曜日 10:40~11:20	みどりヶ丘保育園
首すわりから歩行前までの乳児と保護者	// 13:30~14:00	鳥栖市子育て支援センター
5カ月以上の乳児と保護者	毎週月曜日 10:30~11:00	やよいが丘保育園
1歳~1歳11カ月の幼児と保護者	毎週火曜日 //	//
1歳~就園前の幼児と保護者	// 10:40~11:20	みどりヶ丘保育園
//	毎週木曜日 13:30~14:00	鳥栖市子育て支援センター
2歳~2歳11カ月の幼児と保護者	毎週水曜日 10:30~11:00	やよいが丘保育園
3歳~就園前の幼児と保護者	毎週火・木曜日(7/18まで) 10:00~12:00	児童センター

相談してみませんか

申し込み・問い合わせはいずれも若楠療育園(☎83-1288)へ

◆言語・発達相談 要申し込み

と き ①7月2日(火) 10:00~16:00 ②7月23日(火) 13:00~16:00

ところ ①鳥栖市子育て支援センター②若楠療育園

相談内容 子どもの発達や言葉の遅れなど

◆心理相談 要申し込み

と き 7月6日(土) 10:00~16:00

ところ 若楠療育園

相談内容 障害がある子どもの悩みなど

※地区公民館は「まちづくり推進センター」に名称が変わりました。

鳥栖っ子 アルバム

■掲載を希望する人…写真の裏に①子どもの名前(ふりがな)・続柄②生年月日(おおむね3歳までの子どもに限る)③両親の名前④住所⑤電話番号⑥子どもへのメッセージ(23字以内)を記入し、情報管理課(〒841-8511鳥栖市宿町1118番地 ☎85-3513)へ。メールでも受け付けます。1MB程度の写真データはjouhou@city.tosu.lg.jpへ。応募は子ども1人1回まで、1人で写った写真に限ります。



荒木稔さん奈津子さんの次男

みなと
湊ちゃん (1歳、浅井町)

●両親から一言
わが家の癒し、湊!! みんな大好きだよ!



山下雄基さん麻衣香さんの長女

ひよりちゃん (6カ月、蔵上町)

●両親から一言
思いやりのある優しい子に育ってね♪



石井幸喜さん慶好さんの長男

ようじ
要次ちゃん (1歳、原町)

●両親から一言
パワフル元気いっぱい笑顔のいつもありがとう!!



山下正章さん美代子さんの長男

ゆいと
結翔ちゃん (8カ月、姫方町)

●両親から一言
いつまでもその笑顔を見せてね。



太田直樹さん夏美さんの長女

ゆらん
結蘭ちゃん (1歳、古賀町)

●両親から一言
1歳おめでとう☆
楽しい毎日ありがとうネ!

怒りの数値化は役に立ち、例えば、怒らずほめる子育てに挑戦中です。ある本で会得した(?)で、名前にはふさわしい人間に成長してくれと願いつつ、憧れの残りの半分は現在進行形で、名前にふさわしい人間に成長してくれと願いつつ、憧れの怒らずほめる子育てに挑戦中です。ある本で会得した(?)

事(こと)の半分は現在進行形で、名前にふさわしい人間に成長してくれと願いつつ、憧れの怒らずほめる子育てに挑戦中です。ある本で会得した(?)

残りの半分は現在進行形で、名前にふさわしい人間に成長してくれと願いつつ、憧れの怒らずほめる子育てに挑戦中です。ある本で会得した(?)

残りの半分は現在進行形で、名前にふさわしい人間に成長してくれと願いつつ、憧れの怒らずほめる子育てに挑戦中です。ある本で会得した(?)

76回

今回は橋本将人さん(蔵上)

私の子育てリレーエッセイ



写真後列左から執筆者の橋本将人さんと妻の治代さん、長女・咲歩さん、長男・快飛くん

残りの半分は現在進行形で、名前にふさわしい人間に成長してくれと願いつつ、憧れの怒らずほめる子育てに挑戦中です。ある本で会得した(?)

残りの半分は現在進行形で、名前にふさわしい人間に成長してくれと願いつつ、憧れの怒らずほめる子育てに挑戦中です。ある本で会得した(?)

「ほっとままサークル」を紹介します!!



サークルメンバーの皆さん

活動のようす

市民リポーターコーナー

私が見つけた!! 特ダネ

子育て中のママたちが、ホッとできる場所「ほっとままサークル」を紹介します。ここでは、初めての子育て、2人目・3人目を出産後にお兄ちゃん・お姉ちゃんと一緒に久しぶりの参加など、さまざまな子育て中のママたちが集まっています。

元気いっぱい走り回った子どもたちですが、雨が降って外に出られない、階下に響くから走っちゃダメなど、家にいると母子ともストレスが溜まりそうな日でも、月2回ここに来れば、いつものメンバーでママたちはおしゃべりして気分転換、子どもたちは走り回り気分爽快。子育てしていると、日々悩みは尽きませんが、お互い子育て以外の話もしたり、何かに熱中

したりすることで、あつという間の2時間が過ぎていきます。子どもたちは、同年代の子と遊ぶことで、おもちの譲り合い、取り合い、時には涙を流すこともあるけれど、大人といると経験できない体験を通して、たくましくなっているようです。

そんな「ほっとままサークル」の発端は、子育て講座に参加した十数名のメンバーが「この出会いをきっかけに」と活動し始め、現在メンバー24組、今年で2年目のほやほやサークルです。

活動は、月2回、第1・4金曜日に10時から、鳥栖北まちづくり推進センターで行っています。内容は、親子



ママたちの「ほっとする」場所となっています

で楽しい時間が過ごせるように、昨年の活動は季節の行事、講師を招いてベリィダンスやスクラップブックング、たまには各自がおもちを持ち寄りおしゃべり会、定例以外には、工場見学などをしました。

今年もよりいっそう、子どもも親も飽きない盛りだくさんの企画で活動していく予定です。

編集後記

▶ 私は出産と同時に鳥栖市に引っ越してきたので、初めは知り合いが全くなかったです。このサークルに参加したことで、知り合いも増えて、今は鳥栖生活を満喫しています。私と同じように鳥栖での子育て初めてで...という方も、ぜひまずは「ほっとまま」をのぞいてみてはいかがでしょうか。

平成25年7月
中壽賀ゆきえ
(本鳥栖町)



各村の名を苗字とする

武士たち③ その他の地区



▶鳥栖地域の各村の名を苗字とする武士

有力者（武士）たちは、自らの所領の地名を苗字として名乗り、領地経営を行っていたようです。今回は鳥栖・基里地区以外で村名を苗字としていた武士を紹介します。

建久6（1195）年、山浦三郎の名が大宰府警備の勤務簿に記載

録されており、勤務簿には市内関係では、曾根崎氏・高田氏の名も見られます。

また歴応3（1340）年の深堀文書に山浦定恵坊準幸、永徳2（1382）年の斑鳥文書では山浦出雲権守が紛争地での幕府方の確認および執行する御家人として登場。名前が示すように山浦町周辺を本拠地とした一族と思われま

す。養父郡家（郡役所）に推定されている蔵上町周辺で活躍した武士に倉上氏が挙げられます。弘安8（12

85）年、倉上弥藤次兵衛入道の名が筑前岩戸合戦（鎌倉幕府の内部抗争による戦い）の勝者側として記してあり、恩賞として豊前国に所領が与えられています。

嘉暦4（1329）年の「東福寺領肥前国彼杵庄文書目録」には、倉上小次郎入道浄有の名があり、世代から弥藤次兵衛入道の孫だと考えられ、一族関係の一部を明らかにすることができます。元徳元（1329）年の「鎮西裁許状」に牛原五郎、建武4（1337）年の「実

相院文書」には、千葉神社領で狼藉をはたらく一人として牛原淡路房の名が残されており、牛原町周辺を本拠地とした武士と推測されま

す。そのほかにも養父氏、神辺氏の名前も見ることができ、南北朝時代に入ると村田氏の存在も知ることができま

くすりよもやま話

●中富記念くすり博物館語り継ぎ

第85回 三七人参 (サンシチニンジン)



くすりになる「人参」は、野菜のニンジン（セリ科）とは違うウコギ科の植物の根。古くから貴重なくすりとして用いられてきた生薬の一つです。

薬用人参にはいくつか種類があり、よく知られてい

るものは「高麗人参」や「朝鮮人参」などです。その仲間である「三七人参」は、中国の限られた地域でのみ栽培されています。希少なためあまり出回らず、日本に入ってきたのは高麗人参より

だいぶ経ってからのこと

古い時代の中国では、金にも換えられない（ほど貴重）という意味の「金不换」と言う別名で呼ばれていたほどで、特権階級の人だけが使うことのできた貴重なくすりでした。

栽培が大変なのは、収穫できるまでに数年を要し、収穫後の土地は痩せてしま

ばならないからです。大地の養分をしっかりと吸収して育った三七人参は、止血、鎮痛、消炎などに効果があります。

名前の由来の一つは「3〜7年の歳月をかけて育つから」と言われていますが、途中枯れてしまうこともあり、収穫までの苦労は並大抵のものではありません。それでも作られ続けている



サンシチニンジン(中富記念くすり博物館所蔵)

のは、「金にも勝る健康」を多くの人々が求めているからに他なりません。

📷 まちの話題

5月28日(火)

「紙ヒコーキ」を作って遊ぼう!! JALの皆さんによる出前講座

日本航空(JAL)のスタッフの皆さんが、弥生が丘小学校で2年生を対象に「折り紙ヒコーキ教室」を開きました。

この日はパイロットやグランドスタッフ、整備士などさまざまな職種の13人が来校。地域の有志で作る「しき・とんぼの会」の皆さんとともに、子どもたちに紙飛行機の1つ「へそヒコーキ」の作り方を教えました。

よく飛ばすためのコツを聞きながら子どもたちが作ったへそヒコーキは、翼の角度を調整することで、上に飛ばしたり、下に飛ばしたり、またターンするようにも飛ばせます。子どもたちは自作の紙飛行機を飛ばしたり、追いかけたりしながら、目いっぱい楽しみました。

この教室は、鳥栖市では初めての取り組みで、JALの地域貢献事業として開催されたものです。

とても楽しかったです。
作った「紙ヒコーキ」を飛ばしたら、自分のところまで戻ってきました。それがうれしかったです。



小野日万莉さん(弥生が丘小2年)



紙ヒコーキ、そーれっ!!



作り方を習いました



JALの皆さん



機長さんに飛ばし方を教わります



しき・とんぼの会の皆さん

5月25日(土)

会場いっぱいの花や緑を楽しむ 「花の日」行事

第25回「花の日」のイベントがサンメッセ鳥栖とその周辺で開催され、式典では花壇コンクール・花の絵コンクール入賞者の表彰が行われました。

式典の他には、絵作品や花壇写真の展示、フラワーアレンジメントやガーデニング、盆景教室などが行われ、来場者は会場一帯に広がる花や緑を楽しみました。

また、市内の緑化を目的に用意された約1200本の苗木の無料配布には、長蛇の列ができて人気を集めました。

鳥栖市制35周年を記念し、平成元年から始まった「花の日」は、緑化の普及や啓発を目的に、毎年5月に開催されています。



会場いっぱいに広がる花



式典(コンクール表彰式)



苗木の無料配布



フラワーアレンジメント教室



稲の種をまく龍野さん



献穀農家 龍野幸俊さん (68歳)

鳥栖市で初めて選ばれて、誇りに思っています。皆さんの力を借りながら、献上するまで立派に務めていきたいです。



5月11日(土)

新嘗祭に献上する「献穀米」 水屋町で播種式が行われる

その年の収穫に感謝する祭として、毎年秋に皇居で執り行われる「新嘗祭」。この祭に献上する「献穀米」を作る農家として、今回、鳥栖市から初めて選ばれたのが、水屋町で米麦を作っている龍野幸俊さんです。

この日は、市良質米生産対策協議会による、稲の種まきのための儀式「播種式」が水屋天満宮境内で開かれ、献穀農家の龍野さんをはじめ、多くの関係者が参列。献穀米を作る田んぼを清め、鍬を入れる「斎田清祓・鍬入の儀」や「播種の儀」などが厳かに執り行われました。

今回献穀する米の種類は「夢しずく」で、田植えは6月中旬、稲刈りは9月末を予定しています。収穫後は、手選別されたお米を持って、龍野さん夫妻が献穀に上がります。

5月14日(火)

生活者目線でより良いまちに 鳥栖みらい会議が市へ提言

市民の目線で鳥栖をより良いまちにしようと組織する第2期鳥栖みらい会議(吉竹修一代表、42人)が、まちの課題解決策を示す「提言書」を橋本市長に提出しました。

同会議は、昨年5月の発足以来、4つのテーマごとに40回以上にわたる議論を重ねて提言書を作成。提言書にはグリーンタウン宣言、通過型から滞在型のまちへ、交流の場の構築、NPO基盤強化などが盛り込まれています。



提言書を手渡す鳥栖みらい会議の吉竹会長(写真左)

5月9日(木)

コーヒー片手に科学を楽しもう 産総研による「サイエンスカフェ」

鳥栖市に九州センターを置く(独)産業技術総合研究所(産総研)と市は、一般の人にも気軽に科学に親しんでもらおうと「サイエンスカフェin鳥栖」を開きました。

鳥栖で初めての開催となった今回のテーマは「レアアース」。同所の首席研究員である渡辺寧さんが、レンズや有田焼に含まれるレアアースの計測といった実験を交えながら、地球上での分布や実用例などについて話しました。



焼き物に含まれるレアアースの種類と量を計測中

私たちの好きなまちは私たちでつくろう

とつとちゃんのまちづくり④ ～基里地区の活動紹介～



とつとちゃん



今回から、ぼくが各地区の活動の様子を聞いていくよ。最初は基里地区です。基里ってどんなところですか？

基里は、どこに行くにも便利で、自然災害が少なかったからね。おまけに住んでるモンのつながりが強く人情味がある地区なんよ。協議会じゃ、そのきずなを大事にしなが、健康で暮らしやすいまちをつくることを目指しとるとよ。

基里まち協



へえ、そうなんだ。では、基里ではどんな活動を行っていますか？



国道3号が通るとるけん、交通事故の危険が高かるとよ。だけん、去年は危険箇所を見て回って、危なそうな所に注意看板を立てたつとちゃん。今年は、危険箇所をまとめたマップを作ってみんなに配る予定にしとるとよ。



小学校や中学校の通学路も関係するから、交通安全のための活動は広い範囲で取り組んだ方がいいですね。

そいから、鳥栖で一番健康なまちを目指して、健康診断の受診や、先月の市報に載っていた健康マイレージの参加を勧めとるとよ。健康のためには、まず自分の体のチェックと実践が大事やけんね。



みんなが元気に暮らせるまちになるといいですね。次回は田代地区を紹介するよ。

まちづくりに関するお問い合わせは市民協働推進課地域づくり係(☎85-3576)へ。

とす市民活動センター

クローバーだより



■問い合わせ とす市民活動センター「クローバー」

〒841-0026 鳥栖市本鳥栖町537番地1
フレスポ鳥栖 2階

☎81-1815/FAX80-8122※毎週水曜日休館

とす市民活動センターは移転しました

とす市民活動センターは6月9日からJR鳥栖駅前のショッピングセンター「フレスポ鳥栖」の2階に移転しました。今後も、たくさんの皆様のご利用をお待ちしています。

センターの開館時間が変わりました
月～金曜日 10:00～21:00
(19時以降は予約者のみ利用可、水曜日は休館)
土・日曜日 10:00～19:00
詳しくはセンターへお尋ねください。





市長から皆へ

「驚きに満ちた音楽祭」

去る5月5・6日に本公演を行ったラ・フォル・ジュルネ「熱狂の日」音楽祭。今年も多くの皆さんに聴いていただくことができました。開催に当たり、ご支援を頂戴した全ての皆様に心からお礼申し上げます。

この音楽祭の楽しみの一つは、素晴らしい音楽を聴くのと同時に、多彩な驚きを体験できることです。

例えば、見事なバイオリンを聴かせてくださったキリル・トルソフさんが使っているストラディバリウスという楽器は、チャイコフスキーの有名な協奏曲の初演で使われた由緒あるものだそうです。クラリネットのラファエル・セヴェールさんは、何と19歳！モディリアーニ弦楽四重奏団とのクラリネット五重奏曲は、今回の音楽祭の白眉とも言える演奏でした。

そして、今年の世界中のラ・フォル・ジュルネのグランドフィナーレとなった小曾根真さんによるピアノ協奏曲「ジユノム」と、オリジナルのアンコール。この曲は、小曾根さんが本番直前まで楽屋で作曲していたもので、ホルンのソコを入れる時間がなく、ソコはオーボエだけになってしまったとか。オーヴェルニュ室内管弦楽団の皆さんも、掛け値なしの初見での見事な演奏でした。プロの凄さを垣間見た気がします。

皆さんも、大きな感動とさまざまな思い出を持ち帰っていただけたことと思います。ご来場ありがとうございました。

編・集・後・記

九州国際重粒子線がん治療センターの見学会に参加してきました。市外からもたくさんの方が参加されていて、最先端のがん治療への注目度の高さを感じました。参加された方に話を聞くと「今後の自分や家族のことを考えて知っておきたい」という方も。それを聞き、私も自分や家族のことを考えるいい機会になりました。何かのきっかけになれば…そんな思いで市報を作りましたのでぜひご一読ください!! (K)

今年のラ・フォル・ジュルネのファイナルを飾った小曾根真さんのアンコール曲は、何とその日に作曲したばかりのオリジナル曲だと聞き、本当に驚きました。そんな素晴らしいステージを見せてくれた小曾根さんの最高の笑顔の写真が、今回の表紙に掲載されています。この写真を撮影したのは、市民リポーターを務める松添宏彦さん（東町）。松添さんの写真も私にとってLFJの楽しみの一つなのです。(で)

被災地に赴任した鳥栖市職員による

気仙沼だより～2年目～

第3回 ポケモンと一緒に出かけよう!

かわいいポケモンがいっぱい。休日を利用して、子どもも大人も楽しめるポケモントレイン気仙沼号に乗ってきました。

ポケモントレインは、岩手県一ノ関駅を出発して、途中停車しながら終点の気仙沼駅まで運行しています。まず、電車に乗って気付くことは壁いっぱいに描かれたポケモンのイラスト。その数なんと100種類以上! 見ているだけで楽しくなります。

電車が動き出すと、本物の声優さんを使ったアナウンスが。思わず自分が主人公になった気分になってウキウキです。出発したら、東北地方の雄大な自然を眺めながらのんびりと1時間30分の旅。停車駅では、記念スタンプや撮影スポットが設けられ、ポケモンたちがおもてなしをしてくれる以外にも、たくさんのお楽しみがあります。そしてこの電車に乗って気付いたことは、車掌さんをはじめ、乗客の子どもも大人もみんな笑顔になっていること。JR東日本の「震災復興のためにできることをしたい。子どもたちに夢を与えたい」という思いが伝わってきます。

電車の運行は土日限定。東北地方に寄られた際には乗ってみてはいかがでしょうか。なお、全席指定席なのでご注意ください。(野口健一)



ワクワクするポケモントレイン気仙沼号

元イタリア代表

デル・ピエロ が鳥栖にやってくる!!

DHC presents DHC Special Match

サガン鳥栖 vs シドニー FC

7月24日(水) 20:00キックオフ

ベストアメニティスタジアム

チケット発売中



デル・ピエロ選手からのメッセージ

©Edge.S.r.l

アレックス・デル・ピエロ/シドニーFC
イタリアの名門ユベントスで活躍。ポジションはFWで得意のゴール前左45度からのシュートは「デル・ピエロ・ゾーン」と呼ばれている。イタリア代表としてワールドカップに3大会連続出場を持つ世界的スーパースター。

シドニーFC戦・大宮戦 セット券

200セット限定!

400セット限定!

大宮戦

8月17日(土)
19:00キックオフ

席種	セット券価格
SS指定	一般 12,000円
	小中高 8,000円
S指定	一般 11,000円
	小中高 7,000円
A自由	一般 10,000円
	小中高 6,000円
B自由	一般 8,000円
	小中高 5,000円
北側ゴール裏(サポーター)	一般 6,000円
	小中高 4,000円
南側ゴール裏(アウェイサポーター)	一般 6,000円
	小中高 4,000円

シドニーFC戦のみ

席種	ドリス会員価格	前売価格	当日価格
SS指定	一般 5,000円	7,000円	7,500円
	小中高 3,000円		
S指定	一般 4,500円	6,500円	7,000円
	小中高 2,500円		
A自由	一般 3,500円	5,500円	6,000円
	小中高 2,000円	3,000円	3,500円
B自由	一般 2,500円	4,500円	5,000円
	小中高 1,500円	2,500円	3,000円
北側ゴール裏(サポーター)	一般 2,000円	4,000円	4,500円
	小中高 1,000円	2,000円	2,500円
南側ゴール裏(アウェイサポーター)	一般 2,000円	4,000円	4,500円
	小中高 1,000円	2,000円	2,500円

ベストアメニティスタジアム

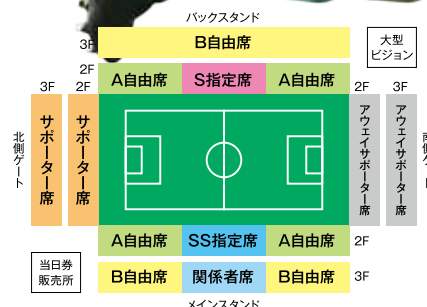

■チケット販売所 各コンビニエンスストア、サガン・ドリームス事務所など
(※セット券は各コンビニエンスストアでは購入できません)

■問い合わせ 株式会社サガン・ドリームス ☎81-5290

人のうごき

●人口：71,297人 (+342)

※うち外国人 860人

男性：34,347人 (+209)

女性：36,950人 (+133)

●世帯：28,209世帯 (+255)

平成25年4月末現在の住民基本台帳による
()は前月比、人口・世帯とも外国人を含む

7月の納税など

- 固定資産税(2期)
- 国民健康保険税(2期)
- 後期高齢者医療保険料(1期)
- 介護保険料(2期)

※納期限は7月31日(水)です。

納税は安全・便利・確実な口座振替で!

水道の修繕

鳥栖市管工事協同組合
(☎84-2500)または、鳥栖市
水道指定工事事業者へ。

住民票などの夜間・休日交付

市は住民票の写しや印鑑登録証明書、所得証明書などの各種証明を平日の夜間や休日にも交付しています。

ただし、電話による予約が必要です。予約は、月～金曜日(祝日、年末年始を除く) 8時30分～17時に市民課(☎85-3581)または税務課(☎85-3587)へ。

市への意見・提言

- ・公共施設に設置する市民提案箱またはファクス(83-3310)で。
- ・市ホームページのウェブ提案箱で。

提案箱

(トップページのバナーをクリック)
詳しくは市民協働推進課(☎85-3576)へ。

テレビ広報とす

毎月第3日曜日から7日間、ケーブルテレビ(はっぴとすビジョン)で15分番組(1日5回)を放送中。

