



この夏、行ってきたよ!!  
ドイツ・ツアイツ市

鳥栖・ツアイツ子ども交流事業では、鳥栖市の子どもたちが洪水の被害に遭ったツアイツ市に義援金を贈りました

市報

とす

住みたくなるまち鳥栖

～“鳥栖スタイル”の確立～

10  
2013 Oct.

ツアイツと  
対馬  
楽しかったね



発行●鳥栖市/〒841-8511 佐賀県鳥栖市宿町1118番地/☎85-3500(代表)/FAX2-1994  
編集●情報管理課/☎85-3513 URL●http://www.city.tosu.lg.jp 印刷●(株)シオン三橋印刷

平成25年10月号 NO.1169

少年少女派遣研修事業(鳥栖やまびこ研修団)では、鳥栖市の子どもたちが対馬藩主宗家の菩提寺・万松院を訪ねました

この夏、行ってきたよ!!  
長崎県対馬市





# お米

(品種名 夢しずく)

その年の収穫に感謝する宮中行事「新嘗祭」<sup>にいなめさき</sup>。この祭りに、献上する米(献穀米)の作り手に選ばれたのが、水屋町の龍野幸俊さんです。

6月の御田植祭から約3カ月後となる9月初旬、水屋町の田んぼに足を運ぶと、しっかりと穂を付けた稲穂の海が一面に広がっていました。

現在、龍野さんが栽培している米は、うるち米の「夢しずく」と、もち米の「ヒヨクモチ」の2種類。佐賀県のブランド米としても有名な夢し

ずくは、農薬をあまり使用しないで栽培が得意、ほどよい粘りで味わいもよいため、約13年前に龍野さんが気に入り、基里地区で初めて栽培に着手したそうです。

昔は50戸ほどあった水屋町の農家も今ではわずか5戸、そのような中、奥さんと息子さんのお嫁さん、お手伝いをするお孫さんとともに米作りに励む龍野さん。収穫を控え、「気象条件によって収穫



玄米を手にする龍野さん

量は変わりますから、毎年同じ育て方ではだめなので気を遣います」と、栽培の難しさ話します。10月、このお米は龍野さん夫妻の手で皇居へ献上されます。

## とれたて鳥栖産品

新鮮な鳥栖産の食材などをご紹介します

### とれたて絶品レシピ

おいしいお米はやっぱりこれ!!

### 夢しずくのおにぎり



#### 材料

ご飯…米(夢しずく)、水/のり、食塩、お好みの具材(梅干し、高菜、おかか、鮭、ツナマヨネーズ など)

#### 作り方

- ①米は素早くとき、一時間程度水を吸わせて米を炊く。ご飯が柔らかくなりすぎないように、炊飯器で炊く場合は、目盛りより心持ち少なめの水で炊きます。
- ②炊きあがったら、ご飯が冷めないうちに、手に水とお好みで塩を付け、素早くにぎる。具入りのおにぎりを作るときは、ここで具を入れてにぎる。
- ③お好みでのりを巻いてできあがり。



#### おまけ・ごはんの友「簡単豚キムチ」

フライパンで一口大に切った豚バラ肉を炒め、火が通ったらキムチを加えて炒め、最後にごま油をかける。おにぎりの具にしてもおいしいですよ。

# 緑に染まったスタジアム



今季最多22,530人の前で豊田選手が決勝ゴール



ゴール直後、サポーターからの大声援に応える豊田陽平選手

8月17日、ベストアメニティスタジアムでJ1リーグ戦のサガン鳥栖対大宮アルディージャが開催されました。この日は来場者全員に緑の記念ユニフォームがプレゼントされ、今季最多となる22,530人がスタジアムを緑に染めました。試合は、エース豊田陽平選手の決勝ゴールでサガン鳥栖が2対1で勝利。サガン鳥栖は8月31日の試合を終えて7勝6分11敗の14位につけ、リーグ終盤戦に挑みます。

8月の戦績

…ホームゲーム		…アウェーゲーム	
8/3	柏 ●1-2	8/24	仙台 ○1-0
8/10	横浜FM ●1-2	8/28	F東京 ○3-2
8/17	大宮 ○2-1	8/31	名古屋 △1-1

## 新加入選手



ハヤシ アキヒロ  
林 彰洋 選手  
ゴールキーパー  
背番号33



ニルソン 選手  
ミッドフィルダー  
背番号16



キクチ ナオヤ  
菊地 直哉 選手  
ミッドフィルダー  
背番号36



バンド リュウジ  
播戸 竜二 選手  
フォワード  
背番号9

## 9/15~10/31 ホームゲーム日程

※場所はベストアメニティスタジアム

9月28日(土)

15:00キックオフ

vs サンフレッチェ広島



10月27日(日)

19:00キックオフ

vs セレッソ大阪



## 今号の内容

- |       |                                   |       |                            |
|-------|-----------------------------------|-------|----------------------------|
| 2     | とれたて鳥栖産品／とれたて絶品レシピ                | 27    | クロスロード情報／各種相談／知っとこ!消費生活情報  |
| 3     | ガッツサガン鳥栖                          | 28    | 図書館だより                     |
| 4・5   | 行ってきたよ!!ドイツ・ツアイツ市&長崎県対馬市          | 29    | 保健センターだより                  |
| 6~8   | 環境を守り、育て、子どもたちに引き継ぐために 考えよう、環境のこと | 30・31 | 子育て情報館／鳥栖っ子アルバム／子育てリレーエッセイ |
| 9     | 猫(いのち)への責任を持とう                    | 32    | 市民リポーターコーナー                |
| 10・11 | ストップ滞納!!納税は納期限内に!! 納税の大切なお知らせ     | 33    | あんひとこんひと                   |
| 12    | 国民健康保険の財政健全化のために 医療費を減らそう         | 34・35 | まちの話題                      |
| 13    | とす長崎街道まつり/秋の民俗芸能                  | 36    | とっちゃんのみちづくり/クローバーだより       |
| 14~20 | 市からのお知らせ                          | 37    | 市長から皆さまへ/気仙沼だより/編集後記       |
| 21~26 | 情報ひろば                             | 38    | 鳥栖市男女共同参画フォーラム/人のうごきほか     |



ホストファミリーと一緒に



←ホストファミリーの名前を漢字で書いた色紙をプレゼント

## Zeitz MEMO

鳥栖・ツァイツ子ども交流事業に参加して

鳥栖中学校1年  
濱邊 響



ヒンケ家の皆さんは笑顔で接してくれて、とても優しくしてくれました。その笑顔で僕の緊張もほぐれ、話すのが楽しくてたまりませんでした。

家族で作ったドイツの伝統料理「ジャガイモダンゴ」、父のバイクの後ろに乗りツァイツの風を感じながら走ったことは最高の思い出です。今も家族と連絡し、父は僕の事を「マイベストフレンド」と呼んでくれます。僕はツァイツに最愛の家族ができました。

## 鳥栖市とツァイツ市の関わり

- ・鳥栖市の平和のシンボル・フッペルのピアノを製作した「フッペル社」がドイツ・ツァイツ市にあったことが平成10(1998)年にわかる。
- ・その後、ツァイツ市との手紙のやりとりや訪問などを通じ、両市の友好関係を深める。
- ・平成16(2004)年、鳥栖市長を団長とする公式訪問団がツァイツ市を訪問。
- ・平成24(2012)年、ツァイツ市の Folk-Market 市長ら公式訪問団が鳥栖市を訪問し、両市で「友好交流都市協定書」を締結。



## 鳥栖・ツァイツ子ども交流事業

参加者 市内居住の中学生・高校生 10人

日程 7月28日(日)～8月12日(月)

行き先 ドイツ・ツァイツ市 ほか

担当課 市民協働推進課男女参画国際交流係 ☎85-3508



教会のパイプオルガンを演奏↓



↑みんなで打楽器体験

ネブラの天体盤が見つかった場所に建つ資料館へ↓



↓彫金のエンツマン社を見学



↑強制収容所跡のブーヘンヴァルト記念館

↓ブドウ園でオリジナルカクテル作り



←警察署訪問



フッペルのピアノをきっかけに交流を続けている鳥栖市とドイツ・ツァイツ市。両市の子どもたちが毎年交互に互いの国を訪問する「子ども交流事業」は、平成16(2004)年から始まり、今回で5回目を迎えました。

鳥栖の子どもたちはツァイツ市のホストファミリー宅にホームステイし、ドイツの日常生活を体験しながら、ツァイツ市に残る城や同市の会社、博物館、ワイマールの強制収容所跡などを見学しました。

また、今回の訪問では、6月に発生した洪水で大きな被害を受けたツァイツ市に、鳥栖の子どもたちが市民からの募金約160万円を義援金として贈りました。

ドイツ  
ツァイツ市  
子ども交流事業)

鳥栖市  
遣研修事業)

鳥栖市の子どもたちが、この夏、鳥栖市にゆかりのあるこのまち「ドイツ・ツァイツ市」と「長崎県対馬市」をそれぞれ訪れました。

行ってきたよ!!

## 少年少女派遣研修事業 (鳥栖やまびこ対馬研修団)

参加者 市内居住の小学4年生～中学生 30人

日程 8月8日(木)～8月11日(日)

行き先 長崎県対馬市

担当課 生涯学習課生涯学習推進係 ☎85-3694

フェリーで早朝、対馬に到着↓



大船越小で平和学習→

↓みんなでバーベキュー



↑キャンドルの集い



楽しかったシーカヤック



← 万松院の石段  
対馬藩主宗家の菩提寺



↑万松院の内部を見学



大船越小学校のみんなと一緒に

←大船越小のみんなと語り合いました

### Tsushima MEMO

鳥栖やまびこ対馬研修団に  
参加して

弥生が丘小学校4年  
大石 奈々海



さいしょは、対馬がどんなところか分からなかったけど、対馬につくと「こんなところかあ」と思いました。対馬のいろいろな人と友達になれてうれしかったし、いろいろな自然があってすごいところだなと思いました。

3日目のシーカヤックもたのしくて、深いところに行って、こいでるうちに海に落ちたけど、とてもたのしかったです。こんどは、家族で対馬に行って、海でもう1回シーカヤックをしたいです。

※シーカヤックはライフジャケットを着て体験しました

ツアイ

(鳥栖・ツアイツ)

長崎県

&  
対馬

(少年少女派)

子どもたちにとって、貴重な体験となった2つの研修の旅の様子について、写真などを通してお伝えします。

### 鳥栖市と対馬市の関わり

- ・慶長4(1599)年、基肄郡と養父半郡(現在の基山町と鳥栖市の東半分)が対馬藩の領地となり、対馬藩田代領が成立。
- ・対馬から田代代官所に派遣された副代官・賀島兵介の善政を称え、現在も田代本町の安生寺では命日の4月9日に「賀島祭」が開かれている。
- ・平成23(2011)年度から対馬市立大船越小学校の生徒が修学旅行で鳥栖市を訪れ、田代小学校を訪問。平成24年度から鳥栖やまびこ研修団が対馬市を訪問。交流を深めている。

※円内は永吉町永世神社所蔵の賀島兵介の肖像画

江戸時代、鳥栖市の東半分は対馬藩の統治下にあり(対馬藩田代領)、長い歴史の中で、鳥栖市と対馬市は互いに影響し合ってきました。これまでも、歴史研究などの面で両市の交流はありましたが、平成23(2011)年度に対馬市立大船越小学校の皆さんが、修学旅行で鳥栖市を訪れ、翌年度には、鳥栖やまびこ研修団が対馬市を訪れ、子どもたちの交流が実現。今年度からやまびこ研修団を少年少女派遣研修事業として実施するようになりました。今回の研修では、大船越小学校を訪れ、平和学習を行ったほか、シーカヤック体験で対馬の自然を満喫したり、史跡を訪ねたりしました。

# 環境を守り、育て、子どもたちに引き継ぐために 考えよう、環境のこと

市は、平成24年3月に「第2次鳥栖市環境基本計画」を策定し、同計画をもとに環境へ配慮した取り組みを行っています。

この計画は、市民・事業者・行政が、それぞれの立場で、あるいは協働して環境保全の取り組みを実行する上での指針となるものです。

今号では、この計画に基づき実施している市や事業所の取り組み、市からのお知らせなどを紹介します。この機会にぜひ、環境のことを考えてみませんか。

担当課 環境対策課環境対策推進係 ☎85-3561

## 市の新たな取り組み

### 「環境レポート」をホームページで公開

市は、今年度から環境レポートを作成し、10月下旬に市ホームページで公開する予定です。ここでは、ごみ排出量、大気環境基準、水質環境基準など現状と目標達成度をまとめた同レポートの内容の一例を紹介します。



第2次鳥栖市環境基本計画書

#### 環境レポートとは

環境レポートとは、第2次鳥栖市環境基本計画に基づき、市における環境保全の取り組みの進捗状況を毎年報告するものです。平成33年の目標値に対する現在の達成度を数値で示します。

#### ごみ排出量

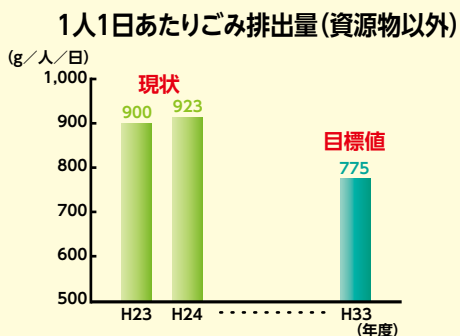

#### 野球ボール1個分の減量を目指そう!

ごみの排出量は、平成24年度は前年度から約23グラム(2.5%)増加し、1人1日あたり923グラムとなっています。このまま推移すれば、33年度の目標達成(775グラム)は困難な見込みです。目標達成には1人1日あたり約150グラム(16%)の排出削減が必要です。1日あたり硬球野球ボール1個分のごみ減量に努めましょう!!



### 「エコ通勤・エコ買い物促進運動」を実施します



市は、自家用車での通勤・買い物をできるだけ控える運動を実施します。この機会に、日ごろの車中心の生活を見直すきっかけとして、参加しませんか。

期間 10月1日(火)～10月31日(木)  
対象者 18歳以上の市内に居住または勤務する人

市が行う取り組みに参加すれば、CO2削減量とカロリー消費量がわかるよ。取り組んでもらった人の中から抽選でプレゼントが当たるよ!!詳しくは市ホームページまたは環境対策課へ。



# 事業所の取り組み

## 鳥栖市エコ・オフィス／エコ・ショップ

エコ・オフィス／エコ・ショップとは、ごみの減量や分別の徹底、環境美化活動の実践、廃棄物の適正処理など、環境への負荷の低減を積極的に行っている企業や事業所のことです。

ごみの減量またはリサイクル活動を積極的に実施している事業所などを「鳥栖市エコ・オフィス／エコ・ショップ」として認定し、推奨しています。ここでは、エコ・オフィスの認定を受けている事業所の取り組みを紹介します。



### パナソニックシステムネットワークス株式会社 佐賀事業場(村田町)

<事業所紹介>従業員420名。昭和39年に創業。現在は、ネットワークカメラ、業務用タブレット端末、監視・防犯システムなどを生産しています。

また、佐賀県で最初にISO14001の認証を受け、鳥栖市でも最初に鳥栖市エコ・オフィスに認定されています。

### 取り組みの紹介

パナソニック独自の空調制御システムを導入して、省エネを推進しています。

具体的には、夏場は手元で28℃以下に下がらないように制御したり、終業後にはシステムで設定した時間になれば、エアコンが自動的に切れるような制御も行っています。その他、事業場の電力ピークカットもこのシステムで行っています。

また、従業員への環境教育の一環として、ごみの分別ガイドを作成して周知・徹底を図ったり、定期的に環境に関する知識の確認テストを実施したりしています。

ごみ拾い活動も積極的に行っており、月2回、競馬場前のバス停周辺のごみ拾いを行っています。毎年5月30日(ごみゼロの日)には、グリーンハイクとして、50~60人で事業場周辺のごみ拾いを行っています。



人事・総務グループの高瀬さん  
(写真右)と木原さん

## エコ・アクション21

エコ・アクション21は、全ての事業者が、環境への取り組みを効果的・効率的に行うことを目的に、環境に取り組む仕組みを作り、行動し、それらを継続的に改善し、その結果を社会に公表するための方法について、環境省が策定したガイドラインです。

市内でエコ・アクション21を取得している事業所の取り組みを紹介します。



### 株式会社プロテクノ(蔵上町)

<事業所紹介>従業員6名。平成13年に創業。現在、下水道管工事、道路の修繕をする土木の下請け業や清掃業をしています。鳥栖市で初の自治体のイニシアティブ・プログラムを経てエコ・アクション21を取得した事業所です。



### 取り組みの紹介



株式会社プロテクノの古村さん

ISO14001の取得を考えていた際に、市からエコ・アクション21の案内が届き、取得を目指すことにしました。主な取り組みとしては、昼休みの消灯、エアコンのこまめな管理、節水、エコドライブ、市のごみ拾い活動への参加などです。

エコ・アクション21の取得には、自治体の5回のプログラムを無料で受けられて、5回目には取得の準備ができていました。プログラムは他の事業所も参加していて心強いです。取得した後は、入札参加資格審査での加点を受けることができたり、社員の意識が高まったことなどにメリットを実感しています。

# 市からのお知らせ

## 資源物広場を活用してください

市は、紙・アルミニウム・ガラスビン・ペットボトルなど、再生利用が可能な資源物を市衛生処理場内の資源物広場で回収しています。

### 〈回収品目〉

- |         |           |             |
|---------|-----------|-------------|
| ・スチール缶  | ・その他の色のビン | ・段ボール       |
| ・アルミ缶   | ・廃食用油     | ・牛乳パック      |
| ・スプレー缶  | ・蛍光管      | ・白色トレイ      |
| ・ペットボトル | ・電球       | ・古着(土曜のみ)   |
| ・一升ビン   | ・乾電池      | ・容器包装プラスチック |
| ・ビールビン  | ・水銀体温計    | ・金物ごみ       |
| ・無色ビン   | ・新聞紙      | ・われものごみ     |
| ・茶色ビン   | ・雑誌類      |             |

### 〈回収場所〉

鳥栖市真木町10(真木町交差点より西へ400mあたり)

### 〈回収日時〉

月・水・木・金曜…9:00～16:00

火曜…9:00～20:00

土曜…8:30～11:00

※日曜・祝日・年末年始と台風など悪天候の際は中止

## スプレー缶は 必ず穴をあけて!!

中身が残ったままのスプレー缶が原因となった爆発火災事故が全国各地のごみ処理施設やごみ収集車で発生しています。

穴あけしていないスプレー缶は、収集運搬や場内作業をする作業員の命にかかわる重大な事故を起こしかねません。

カセットボンベや化粧品、殺虫剤などのスプレー缶は必ず穴をあけ、中身を出しきった状態で、資源物回収場所に出してください。



## 電動生ごみ処理機購入費の補助 (追加募集)

市は、ごみの減量・再資源化促進のため、電動生ごみ処理機の購入費用の一部を補助します。

**対象** 市内居住者でこの補助金の交付を受けたことがない世帯、または以前に補助金の交付を受けてから5年以上経過している世帯

**定員** 6世帯(応募多数の場合は抽選)

**補助率** 購入費用の1/2(上限2万円)

**注意** 必ず処理機を購入する前に申し込みをしてください。処理機は市の指定販売店で購入してください

**申し込み** 10月18日(金)までに①住所②世帯主名(ふりがな)③電話番号④「電動生ごみ処理機購入費補助希望」と明記し、はがき、ファクスまたはメールで環境対策課環境対策推進係(〒841-8511鳥栖市宿町11-18番地 ☎85-3561 FAX85-2009 メールkankyoku@city.tosu.lg.jp)へ。同日必着。同課窓口でも受け付けます

## 利用者の声

### 衛生的で快適に生ごみを処理

1年前に市の補助制度を利用して、処理機を購入しました。

池尻美和子さん(田代外町)

生ごみ特有の臭いなくなり、特に夏場はその効果を実感しています。夜のうちに生ごみを機械に投入しておけば、朝起きたらカラカラに乾燥されて量も非常に少なくなっています。臭いもほとんどない

ので、衛生的で快適に生ごみの処理ができています。

機器購入の初期投資は必要ですが、それ以上のメリットを感じています。





# いのち 猫への責任を持とう



市に寄せられる動物の苦情で最も多いのが「ねこ」に関するものです。

「庭にふんをされる」「花壇が荒らされる」「近所の人や野良ねこに餌をやって困る」。いずれもねこの責任ではなく、飼い主や一方的な思いで野良ねこに餌をやる人たちの責任です。こうした苦情や近隣住民とのトラブルを防ぐためには、ねこを飼っている人もねこに困っている人も、ねこの習性や行動を理解することが大切です。

市は、今年4月「鳥栖市ねこの愛護及び管理に関する条例」(以下「ねこ条例」)を制定し、ねこの適正な飼い方などを決めました。今号は、待鳥真佐美さん(愛玩動物飼養管理士1級)に、ねこの飼い方や地域での付き合い方などをお聞きしました。

担当課 環境対策課環境対策推進係 ☎85-3561

## 飼い主の皆さんへ

### 室内で飼ってください

猫の安全保護と地域への迷惑にならないように、大切なのは、ねこを外に出さないこと。生後4カ月まで出さなければ、ねこは外に出たがりません。「拾ったねこなので外に出たがる」と言われますが「そんなに愛情があるならば、なぜ外に出すんですか」と言いたいです。家の中に安心を与えてあげれば、ねこは安全で十分に暮らせます。

**ねこ条例** (飼い主の遵守事項) 第6条 (5) 屋内で飼養するように努め、屋外で放し飼いにしないように努めること。



待鳥真佐美さん

### 不妊去勢手術を必ず受けさせてください

飼い猫には必ず不妊去勢手術を受けさせてください。不妊去勢手術で防げるのは、感染症や繁殖だけではありません。発情期に異様な声で鳴くことがなくなったり、縄張り意識が薄くなり、けんかもしづらくなります。また、がんの予防にも効果的です。

**ねこ条例** (飼い主の遵守事項) 第6条 (6) 飼いねこがみだりに繁殖して適正に飼養することが困難となるおそれがあるときは、生殖を不能にする手術その他の必要な措置を講ずるように努めること。



## 地域でのつき合い方

### 野良ねこに餌をやる、その先に待つ現実を知ってください

命を救ってあげたいという気持ちはわかりますが、野良ねこに餌をやることでそこにねこが集まります。ねこが集まれば、ねこ同士の接触が増え、ねこエイズなどの感染症が拡大したり、子ねこが生まれたりします。結果、病気や交通事故で死んでしまうねこが増えます。餌をやるのが、ねこを殺すことにもつながっている現実を知ってもらいたいです。

**ねこ条例** (飼いねこ以外へのえさやり等の禁止) 第7条 自ら飼養していないねこに対し、みだりにえさ又は水を与えてはならない。

### ねこに困っていても追い払うことは逆効果です

ねこに困っている人も多いと思いますが、ねこに水をかけたり追いかけていたりして、無理に追い払おうとしないでください。まずはそのねこの行動をよく観察し、通る道を探してください。ねこは決まった道を通ります。その通り道に濡れたタオルやスポンジを置いたり、水をまいたりしてみてください。ねこは一度不快な思いをしたら二度と通りません。



# 納税の大切な、お知らせ

ストップ、滞納!! 納税は納期限内に!!



納税の義務は、憲法に定められた国民の三大義務の一つであり、税金は、私たちの暮らしを支える大切な財源です。

市税の滞納が増加すると、市の財政運営を圧迫し、生活を支えるさまざまな市民サービスにも支障をきたしかねません。

皆さん、納期限までの納付にご理解とご協力をお願いします。

担当課 税務課管理収納係 ☎85-3587

## 市税は、貴重な財源です

市税は一般会計予算の約半分を占める貴重な財源です。納付された税金は、子どもたちの学校教育費や、高齢者や障害者への福祉サービス、道路の建設や補修、火事や急病による消防車や救急車の出勤など、生活のさまざまなところに使われています。こうした市民サービスを支える貴重な財源であるだけに、市税の滞納は市の財政を圧迫し、市民サービスに支障をきたすことにもなりかねません。

そして何より、納期限内にきちんと納付していただいている大多数の納税者との公平性を欠くことになってしまいます。

### ●鳥栖市の財源の構成割合（平成24年度）

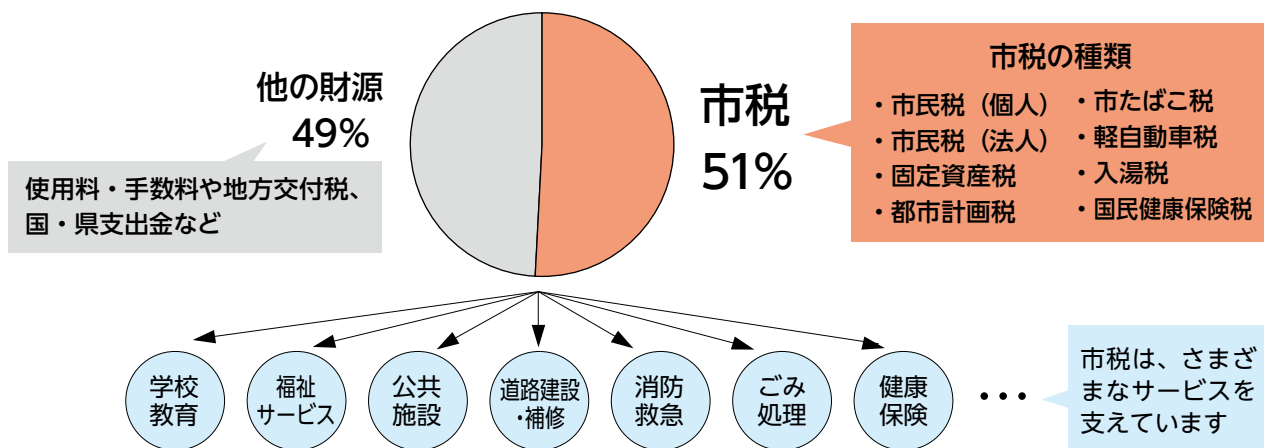

## 鳥栖市の納税の現状

鳥栖市の平成24年度の市税（国民健康保険税を除く）の収納率は94.6%、県内20市町中では8位となっており、前年度より改善されている状況です。ですが、この結果は、徴収員を増やしたことや滞納者の差押えなどを強化したことによるものであり、滞納繰越分の収納率に着目してみると、県内10市の平均を下回る結果となっています。

また、市では滞納によって、督促状や催告状の送付、そのための滞納整理や差押えに多くの経費がかかっています。これは、納期限までに納税があると費やさずに済む経費でもあります。

# 悪質な滞納者には、差押えを行います

納期限までに納付が確認できない人には、市から督促状や催告書が発送されます。

市からの再三の催告に対して連絡もない場合や、相談内容と違い納税するに足りる資産を有しているような悪質な滞納者に対しては、財産調査を行い、預貯金、給与、生命保険、売掛金などの債権の差押えを行い滞納税に充当します。不動産を所有する場合は、不動産差押えによる債権確保を行い、必要に応じて公売を実施し滞納税に充当します。差押えは、法律に明記されている処分です。

## ●滞納による差押えの状況（年度別・種類別）

差押えの種類 年 度	不動産 (土地・家屋)	動産 (インターネット公売)	債権 (預金・給与など)	合 計
平成 20 年度	15 件	10 件	162 件	187 件
平成 21 年度	13 件	6 件	93 件	112 件
平成 22 年度	42 件	2 件	152 件	196 件
平成 23 年度	51 件	4 件	207 件	262 件
平成 24 年度	60 件	0 件	532 件	592 件

租税負担の公平性を図るためにも、積極的な差押えを実施しています

# 滞納者には、督促手数料や延滞金が課せられます

納期限を過ぎても納付がない場合は、地方税法により納期限後20日以内に督促状を発送するようになっています。督促状が発送されると、ももとの税額に督促手数料として100円を加えて納付していたかなくてはなりません。

また、延滞金は遅延利子の意味で課せられる徴収金で、納期限の翌日から納める日までの日数に応じて加算されます。納期限後1カ月は年率4.3%で、その後は14.6%の割合(平成25年中の場合)で加算されますので、長期間滞納すると延滞金がかさみ、本税額より多くなることもありますので、必ず納期限内に納めましょう。納税には口座振替を利用すると、納め忘れを防ぐことができます。



例) 市民税1期分 30,000円を 1年滞納すると…	30,000円 × 4.3% × 31日 / 365日 ≒ 100円 30,000円 × 14.6% × 334日 / 365日 ≒ 4,000円	延滞金は 約 4,100円
--------------------------------	--	------------------

**よくある質問** Q. 納期限を少ししか過ぎずに納付したのに、督促状が届いたのはなぜか?  
A. 入金から確認まで数日から1～2週間かかるため、督促状が行き違いになって発送されることがあります。督促状は、できるだけ直近の納付を確認した上で行っていますので、その点、ご理解をお願いします。

# 納付が困難な人は、まずご相談を

「退職した」「生活に困るほど収入が減った」「事業の業績が不振になった」「災害に遭った」など特別な事情があり、市税の納付が困難な場合は、お早めに市税務課へご相談ください。

市では、随時納税相談を行っており、税務課の職員が納税の困難な人の相談を受け、事情に応じて「分納」などの適切な方法を一緒に考え、提案します。来庁できない人は、電話でも受け付けていますので、お気軽にご相談ください。



# 医療費を減らそう

## 国民健康保険の財政健全化のために

国民健康保険制度は、市民の皆さんに必要な医療を提供し、健やかで安心できる生活を送るための基盤として重要な役割を果たしています。

しかし、国民健康保険財政は、医療費が年々増加し、極めて深刻な状況にあります。

そこで、今号では、国保財政や医療費の状況などについてお知らせします。

担当課 国保年金課健康保険係 ☎85-3582、健康増進課健康づくり係 ☎85-3650

### 鳥栖市の国保財政と医療費の状況

#### ● 累積赤字は約9億2,000万円

国民健康保険財政は、平成24年度決算では、国保税の引き上げや一般会計からの法定外繰入により約1億2,000万円の単年度黒字を計上しましたが、平成24年度末での累積赤字は約9億2,000万円で、依然として厳しい財政運営となっています。

#### ● 1人当たりの医療費は40万1,843円(前年比718円増)

平成24年度の国保被保険者の医療費は約61億4,000万円で、前年度の約60億8,000万円から約6,000万円増加しています。この増加の原因は、国保被保険者数の増加と1人当たりの医療費の増加によるものです。

1人当たりの医療費は、平成24年度は40万1,843円で、前年度に比べ718円の微増に留まっています(図1)。全国的に医療費は高齢化の進展や医療技術の高度化に伴い、年々増加傾向にあります。鳥栖市は1人当たりの医療費が微増にとどまっているのは、市民の皆さんの健康に対する意識が向上していることも1つの要因と考えられます。

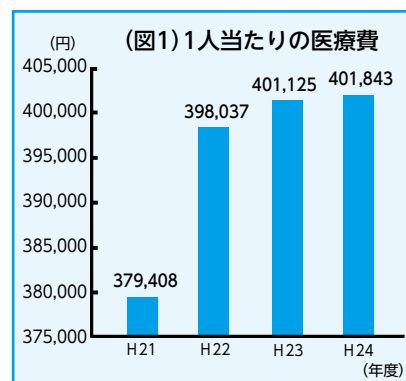

### ご協力ください、医療費を減らすために

#### ● 日常生活の改善を

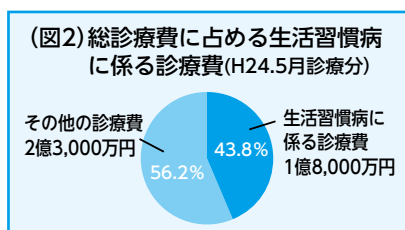

診療費をみると、高血圧性疾患、腎不全、糖尿病といった生活習慣に起因する病気の医療費が多く占めています(図2)。

これらの病気は、食生活や定期的な運動など日頃の生活習慣を見直すことで予防することができます。

#### ● 特定健診の受診を



市は、6月から特定健診を実施しています。健康を守るために年に1回の受診で、自分の健康状態を把握し、疾病などの早期予防・早期発見・早期治療に努め、重症化予防につなげていきましょう。

まだ受診していない人は、必ず受けましょう。

#### ● ジェネリック医薬品の検討を



ジェネリック医薬品は、最初に作られた薬の特許が切れた後に同じ有効成分・同じ効き目として販売される医薬品で、厚生労働省から製造・販売が承認された安価な薬です。

利用にあたっては、必ず医師・薬剤師と十分に相談しましょう。

# とす長崎街道まつり

ゆっつら〜と  
歩いてみらんですか？

10月20日(日)開催

時間 10:00~15:00

会場 長崎街道(田代八坂神社~鳥栖八坂神社~秋葉神社~轟木日子神社)

内容 街道沿いの史跡案内、各会場での芸能舞台、えびす巡りスタンプラリー、写真コンテスト、吟行など

## ボランティアガイド・舞台出演者を募集

長崎街道を案内するボランティアガイドとまつりの舞台出演者を募集します。

ボランティアガイドは、事前に研修会を予定。未経験者も大歓迎です。希望者は、10月4日(金)17時までにとす長崎街道まつり実行委員会事務局へ。



鳥栖八坂神社の芸能舞台



田代の追分石の休憩所



大盛況の瓜生野茶屋



轟木日子神社のお茶の接待

会場では「藩札」を  
300円で販売

「藩札」は、会場で通行手形やおむすびなどと交換できるほか、秋葉神社で開催される「ふれあい秋葉祭」でも使えます。



## 第5回 ぐるりん観光物産展

時間 10:00~17:00

会場 新鳥栖駅

内容 九州北部5県の18市町による観光物産展、ゆるキャラ登場など



同日開催

## JRウォーキング

時間 9:00~16:00

内容 新鳥栖駅を発着点に、長崎街道を中心とした約11kmのコースを歩きます

## 問い合わせ

とす長崎街道まつり実行委員会事務局(鳥栖観光コンベンション協会内) ☎83-8415

## 秋の民俗芸能

# 繰立・御田舞・獅子舞

10月は、個性的な民俗芸能が市内各地で行われます。

担当課 生涯学習課文化財係 ☎85-3695



## 村田繰立

(市重要無形民俗文化財)

とき 10月13日(日)8:30~16:00

ところ 村田八幡神社、江島町石王社一帯



## 四阿屋神社の御田舞

(県重要無形民俗文化財)

とき 10月20日(日)13:00~14:00

ところ 蔵上老松神社一帯



## 藤木の獅子舞

(市重要無形民俗文化財)

とき 10月27日(日)10:00~12:30

ところ 藤木宝満神社、藤木町公民館(下宮)、同町一帯

## 市議会議員選挙 立候補届出事務説明会を開催

問い合わせ 市選挙管理委員会事務局 ☎85-3507

平成25年11月17日執行予定の市議会議員選挙の立候補届出事務説明会を次のとおり開催します。

とき 10月15日(火) 10時～  
ところ 市役所3階大会議室



鳥栖市の「とっとめいすいくん」

**贈らない！求めない！  
受け取らない！干渉しない！**

政治家(立候補予定者を含む)が、選挙区内の人に、お金や物を配ることは法律で禁止されています。また、有権者が寄附を求めることも禁止されています。次のような行為は違法です。

祭りへの寄附や差し入れ／町内会の集会や運動会、旅行などへの寸志や飲食物の差し入れ／投票所で特定の候補者の名前を書くように指示することなど

## 消防団長に大隈 紘さんが就任

前任の篠原さんは消防団を52年4カ月務め、退団

担当課 総務課庶務防災係 ☎85-3506

篠原啓泰さん(本町)の退団に伴い、7月10日付けで大隈 紘さん(山浦町)が鳥栖市消防団の団長に就任されました。

大隈 紘さんは昭和45年4月に入団し、第四分団の分団長などを歴任した後、平成22年5月から副団長を務められました。



大隈 紘さん

退団された篠原啓泰さんは、通算団員歴が52年4カ月。昭和36年4月に入団、平成14年4月から副団長、平成22年9月に団長に就任され、団の統括と団員の指揮監督に当たってこられました。長い間お疲れ様でした。

地域の雇用を生み出す鳥栖の「進出企業」を紹介

## SBI損保九州コンタクトセンター

市が今年3月に進出協定を締結したSBI損害保険株式会社、SBIビジネスサポート株式会社が共同運営するコンタクトセンターが、7月1日、フレスポ鳥栖2階にオープンしました。同センターでは、自動車保険などの既契約者や加入希望者に対し、保険に関する内容照会や申し込み受付などの電話受付業務・事務処理業務が行われています。

鳥栖初の大型コンタクトセンターで、来年1月までに地元から200人以上の新規採用(派遣社員含む)を予定しています。採用は現在ハローワークやホームページなどで随時受付中です。



### ●SBI損保九州コンタクトセンターのデータ

- 場所 ■ フレスポ鳥栖2階
- 事業内容 ■ インターネットを中心とした自動車保険の販売
- 採用職種 ■ コールセンタースタッフ、事務スタッフ

担当課 商工振興課企業立地係 ☎85-3606



10月1日  
基準

平成25年

## 住宅・土地統計調査

5年に一度の住宅・土地統計調査が行われます。対象となった世帯には、調査員がお伺いしますので、調査票の記入・提出をお願いします。

※インターネット回答ができるようになりました。

総務省・佐賀県・鳥栖市 情報管理課広報統計係 ☎85-3513



# 体験教室にキャンドルナイト、ミニコンサートも カルチャーフェスタ in サンメッセ

担当課  
文化芸術振興課(サンメッセ鳥栖)  
☎84-2121

カルチャーフェスタinサンメッセ  
**体験コーナー** 16:30から開始  
当日先着順(16:00~整理券配布)

コーナー名	定員	参加費
カップケーキデコレーション	40人	500円
UVレジンネックレス作り	100人	//
プラ板キーホルダー	//	200円
陶器の絵付け	定員なし	800~1,000円
キャンドル作り	100人	500円
リトミック&英語体験 (全4回、1回40分程度) 対象 1回目=3歳以下、2・3回 目=幼児、4回目=小学生	各回10組 (親子参加可)	無料
牛乳パックでミニ絵本作り	100人	//

サンメッセ鳥栖で開催している教室の紹介や体験コーナー、そしてキャンドルナイトを楽しめるカルチャーフェスタを開きます。楽しい教室や癒しを体験してください。

**とき** 10月12日(土) 16時30分~20時30分

**ところ** サンメッセ鳥栖、都市広場

**内容** 各種教室の体験コーナー(左表のとおり)、



ミニコンサート(18時~18時40分)、キャンドルナイト(18時30分~)

## 市からのお知らせ

### フツペル鳥栖ピアノコンクールの審査員が奏でる ロビーコンサートを開催

担当課  
文化芸術振興課(市民文化会館)  
☎85-3645

#### 演奏者 (フツペル鳥栖ピアノコンクール審査員)

永野 栄子 (エリザベト音楽大学講師/ピアニスト)  
阿部 裕之 (京都市立芸術大学教授/ピアニスト)  
村上 弦一郎 (桐朋学園大学教授/ピアニスト)  
石井 克典 (東京音楽大学教授/ピアニスト)

#### 曲目

ショパン：前奏曲集 作品28より「雨だれ」  
ガーシュイン：ラブソディー・イン・ブルー ほか



第19回フツペル鳥栖ピアノコンクール2013  
フツペル部門は10.4(金)、10.5(土)、10.6(日)

フツペル鳥栖ピアノコンクール「フツペル部門」の審査員によるロビーコンサートを開きます。

このコンサートは、ピアノを習っている人、将来、音楽家を目指す人、音楽が好きな人、その他多くの皆さんに聴いてもらいたいコンサートです。通常のコンサートとは異なり、ロビーの開放的な空間で音楽を楽しむことができます。

また、当日は、ピアノコンクール審査員長で音楽評論家の奥田佳道先生の解説や楽しいトークも楽しめます。皆さんのお越しをお待ちしています。

**とき** 10月6日(日) 10時40分開場、11時~12時15分

**ところ** 市民文化会館ホール

**入場料** 無料

65歳以上の人はぜひ受診してください

# 結核レントゲン検診

担当課

健康増進課健康づくり係(保健センター)  
☎85-3650

とき		ところ	とき	ところ
10月25日(金)	9:00~ 9:30	高田町公民館	10月29日(火)	13:30~14:00 勤労青少年ホーム
	10:00~10:30	酒井西町天満宮		14:30~15:00 山浦町公民館
	11:00~11:30	姫方町公園	10月30日(水)	9:00~9:30 下野町公民館
	13:30~14:00	永吉町公民館		10:00~10:30 近藤物流サービス第2車庫
	14:30~15:00	農協基里支所		11:00~12:00 マックスバリュ鳥栖村田店
10月28日(月)	9:00~9:30	桜町公民館	13:30~14:30	旭まちづくり推進センター
	10:00~11:00	若葉まちづくり推進センター	9:00~9:30	鳥栖北まちづくり推進センター
	13:30~14:00	東公園	10:00~10:30	轟木町公民館
	14:30~15:30	田代まちづくり推進センター	11:00~11:30	藤木町公民館
10月29日(火)	9:00~ 9:30	立石町公民館	10月31日(木)	13:00~13:30 鳥栖まちづくり推進センター
	10:00~10:30	平田町公民館		14:00~15:00 保健センター
	11:00~11:30	農協撰果場		予約不要、お近くの会場にお越しください。

市は、結核検診を行います。予約不要、お近くの会場で受診ください。

**対象** 65歳以上で、今年胸部レントゲンを受診していない人(現在呼吸器の治療を受けている人や半年以内に職場または病院で胸部レントゲン検査を受けた人、今年肺がん検診や石綿健康診査を

受診した人または受診予定の人を除く)

**とき・ところ** 別表のとおり

**料金** 無料

**持ってくるもの** 健康手帳、受診券

**注意** 受診する際は、無地の肌着を着用し、ネックレスや貼り薬などは身に付けないでください

## 市からのお知らせ

10月1日から金額が変わります

# 特別児童扶養手当などの手当額

担当課

社会福祉課障害者福祉係 ☎85-3642

手当の名前		手当額(月額)	
		平成25年9月まで	平成25年10月から
①特別児童扶養手当 対象 身体などに中程度の障害がある20歳未満の子どもを扶養している人	1級	50,400円	▶ 50,050円
	2級	33,570円	▶ 33,330円
②特別障害者手当 対象 20歳以上で、著しい重度の重複障害などのため日常生活で常時特別な介護が必要な人		26,260円	▶ 26,080円
③障害児福祉手当 対象 20歳未満で、著しい重度の障害のため日常生活で常時特別な介護が必要な人		14,280円	▶ 14,180円
④経過的福祉手当		14,280円	▶ 14,180円

※施設に入所している場合などを除く

特別児童扶養手当や特別障害者手当などの手当額が、10月から左表のとおり変更されます。対象となる人はご注意ください。また手当の申請や支給などについて詳しくは、社会福祉課へお尋ねください。



※地区公民館は「まちづくり推進センター」に名称が変わりました。



65歳以上の人などは1,000円で接種できます  
インフルエンザ予防接種

担当課  
健康増進課健康づくり係(保健センター)  
☎85-3650

■実施医療機関

医療機関名	所在地	電話番号	予 約
石 田 医 院	古 賀 町	82-2722	要予約
石 橋 整 形 外 科	桜 町	82-7751	
いとうクリニック	轟 木 町	81-2088	要予約
いぬお病院	萱方町	82-7007	//
医療法人社団如水会 今村病院	轟 木 町	82-5550	//
医療法人仁徳会 今村病院	本 通 町	83-3771	//
岩 岡 整 形 外 科	蔵 上	85-1000	//
上 野 内 科	田代外町	82-2315	//
上村泌尿器科医院	古 賀 町	83-7870	
梅野耳鼻咽喉科	本 町	82-2318	要予約
大園内科医院	萱方町	87-8888	//
かわらハートクリニック	曾根崎町	87-3133	//
きざと外科医院	原 町	83-2084	//
黒 岩 医 院	鎗 田 町	82-3415	//
玄々堂内科	曾根崎町	83-2151	//
啓心会病院	原 町	83-1030	
古 賀 医 院	原古賀町	83-3457	要予約
古賀医院あさひクリニック	儀 徳 町	83-2294	//
こが医療館 明彦・まきこクリニック	大 正 町	85-8822	//
古賀内科医院	宿 町	83-3204	//
こやなぎ内科循環器科 クリニック	原 町	81-5424	//
権 藤 医 院	弥生が丘	82-2978	//
斎藤内科医院	東 町	82-2016	
三輪堂医院	元 町	83-2281	要予約
しばやま整形外科	京 町	82-2515	//
じゅんせんせいの こども総合クリニック	下 野 町	81-2333	//
すがい小児科	神 辺 町	84-7020	//
すぎやま内科胃腸科	神 辺 町	84-7785	//
すむのさと高尾病院	高 田 町	84-8838	//
せとじまクリニック	真 木 町	87-5008	
高 尾 医 院	京 町	83-2328	要予約
武田内科医院	村 田 町	84-1011	//
田尻外科胃腸科医院	幸 津 町	83-6800	//
鳥越脳神経外科クリニック	曾根崎町	87-3030	
なかしまクリニック	蔵 上 町	84-5811	要予約
名 取 医 院	儀 徳 町	84-8008	//
野 下 医 院	曾根崎町	83-2082	//
野 田 内 科	西 田 町	83-1160	//
はらだ内科胃腸科	鎗 田 町	84-1515	

市は、65歳以上の人などを対象に「インフルエンザ予防接種」を実施します。希望者は、実施医療機関へ予約ください(要予約の医療機関のみ)。

詳しくは市ホームページをご覧ください(保健センターへ)。

**対 象** 65歳以上の人▽60歳以上65歳未満の  
心臓や腎臓、呼吸器に重い病気がある人※い  
ずれも鳥栖市に住民票がある人に限ります

**実施期間** 10月1日(火) から 12月31日(火)  
まで

**料 金** 1,000円(生活保護世帯の人は無料)

●予防接種の効果

発病や、発病しても重症化を防止できます。  
効果が現れるまで2週間程度かかり、約5カ月  
間持続します(日本では初冬から春先にかけて  
インフルエンザが流行しますので、その前に予  
防接種を済ませることが有効です)。

●予防接種の副反応

注射の跡が、赤みを帯びたり、はれたり、痛  
んだりすることがありますが、通常2、3日の  
うちに治ります。卵アレルギーの人は、アレ  
ルギー反応が現れる可能性がありますので、事  
前に医師に相談してください。

■実施医療機関 (続き)

医療機関名	所在地	電話番号	予 約
ひかり医院	宿 町	83-3526	要予約
ひよし小児科	宿 町	82-2677	//
藤 戸 医 院	今 泉 町	84-0865	
前 山 内 科	宿 町	85-0005	要予約
まごころ医療館	蔵 上	87-5002	//
松 岡 病 院	西 新 町	83-4606	//
宮 崎 医 院	東 町	83-2083	//
むらかみ小児科	古 野 町	83-2450	//
やましたクリニック	蔵 上	81-5511	
山 津 医 院	萱 方 町	84-0011	要予約
やよいがおか鹿毛病院	弥生が丘	87-3150	
米光クリニック	本 町	84-1677	
若 楠 療 育 園	弥生が丘	83-1121	要予約
和田内科循環器科	原古賀町	81-2121	

## 子育てについて考えてみませんか 子ども・子育て会議委員を募集

担当課 こども育成課子育て支援係 ☎85-3552

市は、子ども・子育て支援法を受け、新たな子育て支援の内容を定める「子ども・子育て支援事業計画」を策定するため、「鳥栖市子ども・子育て会議」を設置し、委員を募集します。応募方法など詳しくは、こども育成課へお尋ねください。

**応募資格** 次の①～③をすべて満たす20歳以上の市内在住者①市政への参加意欲があり、子育て支援に関心がある②平日の会議(昼間・夜間、年3回程度)に参加できる③平成25年10月1日以前の1年間に市の審議会などの委員をしていない、または現在審議会などの委員に応募していない

**募集人員** 3人

**募集期限** 10月18日(金)

**選考方法** 書類審査、作文

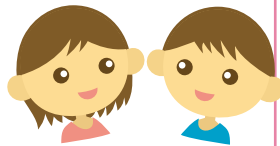

## 11月1日から受け付けを始めます 私立幼稚園入園の申し込み

担当課 こども育成課子育て支援係 ☎85-3552

私立幼稚園の入園願書を、11月1日(金)9時から各園で受け付けます。入園願書など必要書類について、詳しくは事前に各園にお尋ねください。

幼稚園名	所在地	電話番号
あさひ幼稚園	儀徳町	82-6255
神辺幼稚園	神辺町	82-5517
駒鳥幼稚園	土井町	82-3037
鳥栖カトリック幼稚園	本通町	82-3362
鳥栖ルンビニ幼稚園	轟木町	85-3198
布津原幼稚園	蔵上	82-3250
若竹幼稚園	曾根崎町	82-2782
弥生が丘マイトリイ幼稚園	弥生が丘	81-1895

## 市からのお知らせ

### 朝日山公園展望台を工事

工事中は付近への立ち入りが禁止となります

担当課 都市整備課公園緑地係 ☎85-3603

市は、朝日山公園展望台の老朽化に伴い、建替工事を実施します。そのため、工事完了までは展望台付近(遊具広場を含む)への立ち入りが禁止となります。皆さんのご理解、ご協力をお願いします。

**工事実施予定期間** 10月初旬～12月6日(金)

※工事実施期間の詳細は、後日市ホームページに掲載します



←老朽化が進む朝日山公園展望台

### 市営住宅入居予備者を募集

申込書は10月1日から配布します

担当課 建設課庶務住宅係 ☎85-3600

**入居資格** 市内に居住または勤務し、市(町村)税などを完納し、次の条件をすべて満たしている人①現在住宅に困っている②所定の収入基準を超えない③同居または同居しようとする親族がいる④暴力団員ではない

**申し込み** 申込書を10月1日(火)から建設課庶務住宅係で配布します。受付は10月16日(水)から11月13日(水)まで(土・日曜日を除く)に同係へ。時間は8時30分～17時15分(16日のみ9時～)。空き家待ちの順番は10月16日(水)9時～9時30分に受け付けた人は抽選で決定、それ以降は受付順。入居順位の有効期限は来年の3月31日





バスを利用すると、自家用車と比べて1人当たりCO2排出量が約7割も減らせるよ!通勤や買い物にバスを利用しよう!サガン鳥栖カラーのバスには乗ったかな?

## 11月1日以降毎月1日の受付開始日に限り、 市民文化会館使用の受付方法を変更

担当課 文化芸術振興課(市民文化会館) ☎85-3645

市民文化会館のホールの使用申請は、使用予定日の12カ月前の月初め(毎月1日)から、練習室・リハーサル室の使用申請は、使用予定日の1カ月前の月初め(毎月1日)からできるようになっています。また、会議室・研修室・調理室・美術工芸室の申請は、定期使用の場合は練習室などの申請と同様に、そうでない場合はホールの申請と同様になっています。

これまでは、受付開始日の申請を「先着順」で受け付けていましたが、使用機会均等の点から、11月1日以降に受け付ける分は受付開始日の9時ちょうどの時点で会場と時間が重なる人が複数いる場合に、「抽選」を行います。この受け付けに限り、電話、ファクス、郵送では受け付けません。利用者の皆様のご理解、ご協力をお願いします。

## 20歳の門出を仲間とともに祝おう 平成26年成人式



担当課 生涯学習課生涯学習推進係 ☎85-3694

市は、次のとおり平成26年の成人式を開催します。市外に住民票を移している人で、鳥栖市の成人式に出席を希望する場合は、生涯学習課へ申し込みください。

**対象** 平成5年4月2日から同6年4月1日まで  
に生まれた人

**とき** 1月12日(日) 13:30～、受け付けは12:30～

**ところ** 市民文化会館



←同級生との懐かしい1日を

## 市からのお知らせ

### 専業主婦・主夫の年金が改正 無年金や年金の減額を防げる場合があります

担当課 国保年金課年金保険係 ☎85-3583

「会社員の夫(妻)が退職した」や「妻(夫)の年取が増え、夫(妻)の被扶養者から外れた」などの場合、国民年金の被保険者の種別変更(3号から1号被保険者への変更届)が必要ですが、届け出が2年以上遅れた人は保険料の「未納期間」が発生し、年金が受け取れなくなる場合があります。

しかし、平成25年7月に専業主婦・主夫の年金が改正され、届け出が2年以上遅れた人も、手続き(特定期間該当届)を行うことなどによって、年金を受け取れるようになる場合があります。

対象となる人は、佐賀年金事務所(☎0952-31-4194)または、国民年金保険料専用ダイヤル(☎0570-011-050)へお問い合わせください。



### 40～74歳の市国民健康保険加入者の皆さん 職場健診などの結果の提出を

担当課 国保年金課健康保険係 ☎85-3582

医療保険者(市)には、特定健診の実施が義務付けられており、40～74歳の鳥栖市国民健康保険の加入者は、年1回の特定健診の対象者となっています。

対象となる皆さんには5月に特定健診の案内を送付し、受診を呼び掛けていますが、職場健診や病院で血液検査を受診する(した)人は、その結果を市に提出することで、特定健診を受けたものとして取り扱うことができます。

今年度の健診・検査は、4月以降に受けたものが対象です。健診・検査結果の写し(コピーしたもの)に連絡先を書き添え、直接または郵送で国保年金課健康保険係(〒841-8511鳥栖市宿町11番地)へ提出をお願いします。

※検査結果に不足の項目があれば、市から連絡をする場合があります。なお、市国保の人間ドック・脳ドック助成の利用者は除きます。

## 古くなった消火器の廃棄・回収

使用は控え、特定窓口業者で廃棄を

担当課 鳥栖・三養基地区消防事務組合予防課 ☎83-7996

古くなった消火器が破損し、けがをする事故が全国で相次いで発生しています。古くなった消火器は、腐食などによって劣化し、消火器の操作時に消火器自体が破裂し、けがをする恐れがあります。古い消火器や外観の腐食などが見られる消火器の使用は控えてください。



なお、消火器は、次の特定窓口業者で有料回収をしています。回収を希望する場合は、事前に連絡してください。

業者名	所在地	電話番号
株式会社グリーンクロス	姫方町	87-5509
株式会社十八防災システム	土井町	84-4869
株式会社鳥栖防災	原古賀町	84-6055

## 水道メーターを取り替えます

使用して8年経過したものが対象です

担当課 上下水道局管理課業務係 ☎85-3538

### 【10月の日程】

15日(火)

京町、本鳥栖町、藤木町、田代外町、松原町、弥生が丘中央区、弥生が丘南区、養父町、蔵上、宿町、原古賀住宅区、原古賀町、村田町、棧敷団地

16日(水)

元町、今泉町、本町、本鳥栖町、本通町、永吉町、原町、姫方町、西新町、儀徳町、村田町

17日(木)

古野町、鎗田町、原町、飯田町、原古賀町、桜ヶ丘町、村田新町、あさひ新町、儀徳町

18日(金)

宿町、萱方町

※当てはまる世帯には個別に通知します。

※水道メーターの設置年が違くと、隣同士でも交換する場合としない場合があります。

## 犬のしつけ教室を開催します

対象 畜犬登録・狂犬病予防注射済の犬とその飼い主

とき 10月20日(日)①10:00~12:00②13:00~15:00

ところ 市役所グラウンド

内容 しつけの基礎知識の講義、実技指導、質疑応答

講師 待鳥真佐美さん(愛玩動物飼養管理士1級)

持ってくるもの リード、ふんの片付け道具

定員 各回10組(先着順)

申し込み 9月24日(火)以降に環境対策課へ

参加無料  
だよ!!



後日しつけのアフターフォロー教室もあるんだって



注射で  
怖い狂犬病から  
守ってね

## 飼い犬に狂犬病予防注射忘れずに

~とても怖い「狂犬病」が台湾で発生しました~

狂犬病は、哺乳類全てに感染する恐れがあり、発症するとほぼ100%死亡する病気です。現在、日本では狂犬病の発生はありませんが、今年7月には、台湾で狂犬病に感染したイタチアナグマによる人への咬傷事故が発生しました。世界では多くの方が狂犬病で亡くなっています。

今後、輸入動物などを介し、日本にもウイルスが入ってくる可能性があります。犬の飼い主は、登録と毎年の狂犬病予防注射が法律で義務付けられています。人と飼い犬の命を守るために、必ず行ってください。

担当課 環境対策課環境対策推進係 ☎85-3561

子どもの人権110番

9月30日(月)から10月4日(金)までは全国一斉「子どもの人権110番」強化週間です。期間中は、電話相談の受付時間を19時まで延長し、いじめや虐待など、子どもの人権に関わる相談に応じます。

**相談受付時間** 9月30日(月)から10月4日(金)まで、8時30分～19時  
**相談電話番号** 0120・0007・110(フリーダイヤル)  
**問い合わせ** 佐賀地方務局人権擁護課(☎0952・26・2195)

不動産の無料相談会

**とき** 10月11日(金) 10時～15時  
**ところ** 市役所1階第1会議室  
**問い合わせ** 公益社団法人佐賀県不動産鑑定士協会(☎0952・28・3777)

無料調停相談会

**とき** 10月18日(金) 10時～15時  
**ところ** サンメッセ鳥栖  
**相談内容** 金銭貸借、土地建物、交通事故、夫婦・親子関係、相続などのも

めごとについて

**その他** 予約不要、秘密厳守  
**問い合わせ** 鳥栖調停協会(☎82・2212)

全国一斉！法務局休日相談所

**とき** 10月6日(日) 10時～16時  
**ところ** ほほえみ館(佐賀市兵庫町)  
**相談内容** 土地・家屋・法人の登記、土地の境界、戸籍・国籍、遺言・成年後見、いじめなどに関すること  
**その他** 相談無料、予約不要、秘密厳守。申請や証明発行などはできません  
**問い合わせ** 佐賀地方務局(☎0952・26・2149 当日のみ ☎080・2737・2472)

特設行政相談所

10月21日(月)から27日(日)までは、行政相談週間です。行政相談委員の石橋亨見さんと才田馨さんが次の日程で相談に応じます。相談無料、秘密厳守。詳しくは佐賀行政評価事務所(☎0952・22・2651)へ。  
**とき** 10月24日(木) 10時30分～12時  
**ところ** フレスポ鳥栖ウェルカムコート

**その他** 毎月第2・4水曜日は、市役所2階第1会議室でも9時30分から15時30分まで行政相談を実施

信用保証協会 出張金融相談

佐賀県信用保証協会は、毎月1回、出張金融相談を実施しています。保証審査担当職員が、中小企業者の相談を無料で受け付けます。

**とき** 毎月第2水曜日、10時～15時(変更の場合あり)  
**ところ** 鳥栖商工会議所  
**持ってくるもの** 決算書など経営内容がわかる書類  
**問い合わせ** 同会議所(☎83・3121)または同協会(☎0952・24・4342)

10月は土地月間

国土交通省は、10月を土地月間と定めています。  
 鳥栖市内において、一定面積(市街化区域2,000㎡、市街化調整区域5,000㎡)以上の土地の売買などの取引をした場合は、売買契約日を含めて2週間以内に市への届け出が必要です。

**担当課** 総合政策課政策推進係  
 ☎85-3511

過払金 返還請求!

完済した方だけでなく、現在まだ借金が残っている方でも、連続10年以上の取引がある方には、自己負担金をゼロにします。

取り戻した過払金以上のお金は、一切いただきません。何も取り戻せなかった場合は、1円もいただきません。(取り戻した過払金の中から20～25%をいただくのみです。)

相談無料 秘密厳守

詳しくはホームページをアクセス!

西九州総合 検索



要電話予約

☎0954-27-8056

受付/(月～金)9:00～12:00 13:00～18:00  
 佐賀県武雄市武雄町大字武雄5650-26

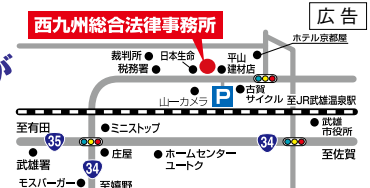

西九州総合法律事務所  
 佐賀県弁護士会所属  
 弁護士 福田 大志 弁護士 行武 謙一

<http://nishi9kabarai.com/>

## 介護予防講演会

入場無料・申し込み不要

**みやき町「人は誰でも主役になれる」**  
 とき 10月21日(月)13:00開場、14:00~16:00  
 ところ こすもす館(みやき町)  
 講師 横石知二さん(株式会社いどり代表取締役社長)  
 内容 四国の小さな町の取り組みを例に、高齢者が生き生きと働くことの意味と、地域が輝き続けるために大切なことについて考えます

### 鳥栖市「『地域の交流を生かした介護予防』～ふまねっと運動～」

とき 11月4日(祝・月)9:30開場、10:00~12:00  
 ところ サンメッセ鳥栖  
 講師 北澤一利さん(北海道教育大学釧路校地域教育学分野教授)  
 内容 今日からできる健康づくりや地域交流の大切さ、地域の介護予防の取り組みとして注目されている「ふまねっと運動」について学びます

担当課 鳥栖地区広域市町村圏組合 介護保険課 ☎81-3111

### 10月の園芸教室

- ◆ガーデン教室(秋期の剪定や施肥について) 1日(火) 田代まちづくり推進センター※定員15人(要申し込み)
- ◆コンテナガーデニング 3日(木) 基里まちづくり推進センター(要申し込み)
- ◆野菜(豆類)の栽培技術 4日(金) 鳥栖北まちづくり推進センター
- ◆大菊の鉢廻し、輪台つけなど 11日(金) 鳥栖まちづくり推進センター
- ◆秋のバラ展、大苗の選び方と植付準備 16日(水) 若葉まちづくり推進センター

※時間は9時30分~11時。1日と3日

### 親子空手道教室

の教室は事前に申し込みが必要。詳しくは市花とみどりの推進協議会事務局(☎85・3603)へ。

**対象** 市内に居住する空手道初心者の小学生とその保護者  
**とき** 10月24日(木)・25日(金)、11月1日(金)・7日(木)・8日(金) 18時20分~19時50分、受け付けは18時~(全5回)  
**ところ** 木曜日⇨市民体育館▽金曜日⇨旭小学校体育館  
**定員** 40人(先着順)  
**参加費** 無料  
**持ってくるもの** タオル、飲み物  
**申し込み** スポーツ振興課スポーツ

### 鳥栖のまちづくりと歴史・文化講座

振興係(☎85・3522)へ  
**とき** 10月19日(土) 13時30分~  
**ところ** 若葉まちづくり推進センター  
**講師** 牛島啓爾さん(鳥栖郷土研究会)  
**内容** 第5回講座「養父村の成り立ちとくらし」  
**その他** 参加無料、申し込み不要  
**問い合わせ** 生涯学習課文化財係(☎85・3695)

### 男女共同参画セミナー

とす男女共同参画市民実行委員会とは、男女共同参画セミナーを開催します。家庭や地域で子どもたちを育てていくための、コミュニケーションのヒントを見つけてきませんか。  
**とき** A日程⇨11月6日(水) 13時~15時  
 B日程⇨11月18日(月) 10時~12時  
**ところ** A日程⇨田代まちづくり推進センター▽B日程⇨麓まちづくり推進センター  
**内容** 今の時代に必要な子どもとのかかわり方(地域・家庭編)

広告

**平成26年7月 新外来棟 完成予定!!**



※**看護師・薬剤師募集**  
 病院見学いつでも受け付けております。  
 お気軽にお問い合わせ下さい。  
 TEL 0942-82-0489 担当:柏木



医療法人社団 如水会  
**今村病院**  
 Tel. 0942-82-5550 轟木町1523-6  
 (国道34号線沿い コカコーラ鳥栖工場前)

**講師** 重永侑紀さん (NPO法人に  
じいるCAP代表理事)  
**定員** 各日40人(先着順)  
**その他** 参加無料、一時保育あり(要  
申し込み)  
**申し込み** 10月1日(火) から28日  
(月) までに市民協働推進課男女参画  
国際交流係 (☎85・3508) へ

**トールペイント教室(基礎編)**

**とき** 10月8日(火) 10時~12時  
**ところ** 若葉まちづくり推進センタ

**講師** 谷口朋子さん (Painti  
ngフルール)

**内容** コースターにオリジナルペ  
イントを施します

**定員** 10人(先着順)

**参加費** 500円

**持ってくるもの** エプロン、筆を洗う  
ための水入れ  
**申し込み** 同センター(☎84・  
6122) へ

**若葉よろず塾**

若葉まちづくり推進センターは、  
「若葉よろず塾」を開きます。  
開催場所はいずれも同センター。参

加希望者は、同センター(☎84・  
6122) へ。

**10月4日のよろず塾**

**とき** 10月4日(金) 10時~12時  
**テーマ** 佐賀藩の通史「幕末維新期」  
〜佐賀藩の近代化と明治維新の役割〜  
**講師** 富田紘次さん(財団法人鍋島  
報効会徴古館学芸員)  
**参加費** 無料

**10月28日のよろず塾**

**とき** 10月28日(月) 13時~15時  
**テーマ** 目からうろこ!大掃除よ、さ  
ようなら!  
**講師** 山口由紀子さん(おそうじジ  
ョーズ代表)

**定員** 20人(先着順)

**参加費** 無料

**初めてのアロマテラピー講座**

**とき** 10月5日(土) 10時~11時30  
分

**ところ** 麓まちづくり推進センター

**内容** 夏の疲れをアロマで癒しま  
す。化粧水作りを通して、癒しや健康、  
美容に役立つアロマの効用を学びま  
す。初心者大歓迎の教室です

**参加費** 700円

**申し込み** 事前に同センター(☎82・  
2080) へ

**消費税率引き上げ対策セミナー**

鳥栖商工会議所は、平成26年4月と  
翌27年10月に予定されている消費税  
率の引き上げに備え、事業者が注意す  
べきポイントについてセミナー「消費  
税率引き上げ対策まるわかり!」を開  
催します。

**対象** 中小企業や小規模事業者

**とき・テーマ** 左表のとおり

**ところ** 鳥栖商工会議所

**参加費** 無料

**定員** 50人(先着順)

**申し込み** 事前に同会議所(☎83・  
3121) へ

①	9月24日(火) 13:30~15:00	消費税の転嫁に向けた経理の 実務(改正点・経過措置)
②	10月3日(木) 14:00~16:00	消費税価格転嫁でも人が集ま るお店となる
③	10月17日(木) 14:00~16:00	消費増税分の顧客満足を図る
④	11月14日(木) 14:00~16:00	顧客心理を掴んで消費増税危 機を回避する
⑤	11月19日(火) 13:30~15:00	消費税の転嫁に向けた経理の 実務(実務Q&A)

※単発の参加も可、①⑤は終了後希望者に個別相談を実施

広告

ここ鳥栖から富士の恵  
「スーパーバナジウム富士」  
をお届けします。

嬉しい1ヶ月無料体験  
キャンペーン実施中!  
12ℓ×2本・サーバー1台  
(¥1,575×2本・\315×1ヶ月)

販売特約店  
鳥栖プロパン株式会社  
鳥栖市儀徳町2934番地

お問合わせ・お申込み  
TEL0942-83-3059



ジョブカフェ  
SAGA 鳥栖サテライト開設

8月21日にジョブカフェSAGA鳥栖サテライトが、ハローワーク鳥栖内に開設されました。

専門のキャリアコンサルタントが就職活動中の皆さんのご相談に丁寧に対応します(要予約)。ぜひご利用ください。

**対象** 45歳未満の人

**開設日時** 毎週水曜日(ハローワーク閉庁日を除く)9時~16時

**開設場所** ハローワーク鳥栖

**内容** 就職相談、応募書類の添削、模擬面接、職業適性診断

**予約先** ☎080・2730・3157またはジョブカフェSAGA(☎0952・27・1870) 受け付けは8時30分~17時

定年後も働きたい人の相談室

佐賀県社会保険労務士会は、55歳以上の人を対象に、定年後に働くときの年金や保険、生活設計などについて、無料の相談室を開設しています。

**とき** 毎週月・水・金曜日(祝日・年末年始を除く)9時~17時

**ところ** 佐賀県社会保険労務士会(佐

賀市川原町平和会館2階)

**相談専用電話番号** 0952・60・6364

**問い合わせ** 同会(☎0952・26・3946)

久留米職業訓練講座

久留米地域職業訓練センターは、10月の職業訓練講座を開きます。開催日など詳しくはお尋ねください。

**コース** ①はじめてのイラストレーター②はじめてのドリームウィバー③ガス溶接技能講習

**問い合わせ** 同センター(☎44・5201)

鳥栖・基山  
連携事業 秋光川清掃

鳥栖市と基山町は、両市町を流れる秋光川の清掃を行います。一緒に清掃して、きれいな川を保ちましょう。

**とき** 10月6日(日)9時15分~、受け付けは9時~※雨天中止

**ところ** 基山町第七区公民館

**持ってくるもの** 長靴、飲み物、軍手、レジ袋数枚、タオル、帽子、着替えなど

**その他** 川に入ることができない服装でお越しください。小学生以下は保護者同伴

**問い合わせ** 環境対策課環境対策推進係(☎85・3561)

東佐賀病院 病院祭

国立東佐賀病院は、健康づくりがテーマの病院祭を開きます。当日は吉本芸人のひのひかり智さんや鳥栖市のゆるキャラとつとちゃんもやってきます。楽しいイベントを準備していますので、ぜひご来場ください。

**とき** 10月26日(土)12時30分~

**ところ** 東佐賀病院体育館・地域医療研修センター(みやき町)

**内容** 特別講演会「糖尿病について」、身体測定コーナー、フリーマーケット、スタンプリリーほか

**問い合わせ** 同院管理課(☎94・2048)

グランツール九州2013

グランツール九州(旧・九州一州駅伝)第3ステージが、鳥栖市役所前をスタート地点に行われます。

皆さんの熱い声援をお願いします。

**とき** 10月29日(火)9時スタート

**参加チーム** 九州各県・山口県チーム

**問い合わせ** グランツール九州事務局(☎092・711・5530)

保険の見直し・相談



家計のやり繰りが大変な毎日ですが、こんな時こそ保険料に目を向けてみませんか?

毎月の負担は意外に大きいもの。きちんと見直せば大きな節約ができるかもしれません。

専門家が  
お客様の立場で  
適切なアドバイス

「ハシモト保険センター」は、保険のあらゆる疑問や不安にお答え致します。さらに、あなたの保障内容を分かりやすく説明。また複数の保険会社の中から、あなたの希望や家族構成に合わせ、一番良い方法を一緒に考えます。

取扱保険会社・共済

- アフラック
- メットライフアリコ
- オリックス生命
- 東京海上日動あんしん生命
- 東京海上日動火災保険
- 西日本自動車共済

好評の  
無料相談会

お気軽にお問い合わせ下さい

ハシモト保険センター

【営業時間】9時~18時  
【定休日】土・日・祝日  
(定休日も事前予約で対応可)

鳥栖市秋葉町1-990  
☎0942-82-3278

広告



### ふもと矯正展

**とき** 10月12日(土)・13日(日)  
9時30分～16時(13日は15時まで)

**ところ** 麓刑務所(山浦町)

**内容** パネル展、被収容者の絵画・文芸の作品展示、刑務所作業製品の展示・販売、各種アトラクション

**問い合わせ** 麓刑務所企画部門(☎83・9196)

### さが矯正展

**とき** 10月19日(土) 9時30分～16時

**ところ** 佐賀少年刑務所庁舎前(佐賀市新生町)

**内容** パネル展、施設見学、刑務所作業製品の展示・販売、陶器の絵付け体験、木工教室ほか

### 寄付 (7月末日現在)

**香典返し** 市社会福祉協議会へ▽松雪克己(酒井東町・亡父高雄)▽半田圭子(古賀町・亡母幸子)▽岡本和代(同・亡夫誠次)▽寺崎光夫(田代本町・亡妻勢津子)▽門司加代子(松原町・亡夫健太郎)▽権藤正幸(神辺町・亡

**問い合わせ** 佐賀少年刑務所(☎0952・24・3291)

### 親子いっしょにおんがくあそび!

市児童センターは、「動くこどもの事業」と共催で、音楽に合わせて体を動かしたり、親子で手遊びや歌遊びをするイベントを開きます。

**とき** 10月22日(火)

**ところ** 市社会福祉会館

**申し込み** 10月15日(火)までに同センター(☎85・3616)へ

**■親子音楽遊び**

**対象** 2・3歳児とその保護者

**時間** 10時30分～11時30分

**定員** 50組(先着順)

**■研修会**

**対象** 子育て支援関係者

**時間** 13時30分～15時

**定員** 40人(先着順)

母ヨシエ)▽中溝十四三(江島町・亡夫進)▽諸永英敏(同・亡父浪土)▽豊増美智子(幸津町・亡夫弘年)▽井上正代(あさひ新町・亡夫博)▽重松卓蔵(今泉町・亡母ヒサヨ)▽石松正(土井町・亡妻タケヨ)▽古澤賢治(下野町・亡妻みどり)▽古澤幸子(同・亡夫武彦)▽佐藤美津子(飯田町・亡母ア

## 田代中学校区 小中一貫教育研究発表会

(田代小、弥生が丘小、若葉小、田代中)

市教育委員会は、田代中学校区の小中一貫教育について研究発表会を開催します。田代中学校区は、施設分離型で児童生徒数2,000人を超える市内最大の小中一貫教育実施校区で、今回2年間の研究結果を発表します。

申し込みは不要、保護者や広く市民の皆さんの参加をお待ちしています。

**とき** 10月25日(金) 12:40～16:40

**ところ** 各小中学校(12:40～14:00)、田代中学校(14:30～16:40)

**内容** 公開授業・マナー検定、全体会(研究概要説明、実践発表、応用教育研究所次長の堀口哲男さんによる小中一貫教育についての講話)

**担当課** 学校教育課学校教育係 ☎85-3520

サ子▽池田啓介(高田町・亡母テルヨ)▽坂本千佐代(姫方町・亡夫利春)▽高尾芳孝(永吉町・亡父清則)

**一般寄付** 市社会福祉協議会へ▽10万円：株式会社ブリヂストン鳥栖工場(轟木町)▽10万円：特定非営利活動法人とさくさん(田代昌町)

### 労働問題・交通事故問題の法律相談を実施します!!

・会社内のトラブルや心配事(解雇・賃金等)でお悩みの方  
・交通事故に関するトラブルや心配事でお悩みの方

※それ以外のご相談についてもお気軽にお問い合わせください。

**要電話予約**

**TEL:092-781-3770**

詳しくは、お問い合わせください。受付時間：平日9:00～17:00

### 相談無料

鳥栖市民文化会館で開催!!  
1回の御相談は45分  
秘密厳守

前日までに、必ずお電話でご予約をお取りください。

### 相談実施会場

#### 鳥栖市民文化会館

(JR鳥栖駅から徒歩15分)

#### 労働問題相談

10/10(木) 17時～20時

#### 交通事故相談

9/26(木) 17時30分～20時30分  
10/23(水) 17時～20時

弁護士22名在籍!九州最大規模の事務所!!

広告

## 鴻和法律事務所 労働交通事故専門部

労働専門部代表弁護士：壇 一也  
(福岡県弁護士会所属)

交通事故専門部代表弁護士：野村俊輔  
(福岡県弁護士会所属)

福岡市中央区赤坂1-15-33ダイヤビル福岡赤坂401号

※ホームページもございませう

鴻和

検索

### 危険物取扱者試験

**とき** 11月24日(日) ※時間は試験種類によって異なります

**ところ** 佐賀大学本庄キャンパス(佐賀市本庄町)

**申し込み** 9月26日(木)から10月11日(金)までに(財)消防試験研究センター 佐賀県支部(☎0952・22・5602)へ。願書は鳥栖・三養基地区消防事務組合消防本部(☎83・7996)、西消防署(☎89・3050)、基山分署(☎92・7911)で配布

### ■準備講習会を開きます

**とき** 11月8日(金)・9日(土) 9時~16時(2日間)

**ところ** 鳥栖・三養基地区消防事務組合消防本部

**種類** 乙種第4類

**受講料** 4000円

**申し込み** 9月26日(木)から11月7日(木)までに鳥栖・三養基地区危険物安全協会(☎83・3181)へ

### 水屋町区 防災設備を整備

水屋町区防災会が、(財)自治総合センターの宝くじの社会貢献広報事業(コミュニティ助成事業)の助成を

受け、防災設備を整備しました。

今回整備されたのは、災害時に備えるための放送設備や投光器などで、地域の防災に役立てられます。

**問い合わせ** 総務課庶務防災係(☎85・3506)



整備された投光器

### JICAボランティアを募集

JICAは、海外で発展途上国の人々のために働く青年海外協力隊・シニア海外ボランティアを募集します。

申し込み方法など詳しくは、JICAホームページ(<http://www.jica.go.jp>)をご覧ください。かJICA九州(☎093・671・8349)へ。

**募集期間** 10月1日(火)から11月5日(火)まで

### ■説明会

募集に伴い、体験談を交えた説明会を行います。予約不要。

**とき** 10月4日(金) 18時30分~

**ところ** アバンセ(佐賀市天神)

## みんなの伝言板

### ■ちぎり絵講習会

ちぎり絵ボランティアなごみによるボランティアの養成を目的とした講習会で、毎月第4火曜日13時30分~15時30分、社会福祉会館。対象は、講習受講後もボランティア活動に協力できる人。詳しくは市社会福祉協議会(☎85・3555)へ。

### ■第101回鳥栖市民大学

10月26日(土) 13時30分~、市立図書館。「パソコン・インターネットの現状と将来 I-T世界の危険性と多様なメリットを学ぶ」をテーマに(株)九州インターワークス代表の古賀竜一さんにお話しいただきます。入場無料。詳しくは鳥栖市民大学事務局(鳥栖新聞内☎83・7490)へ。

### ■がんサロンちっぴ

対象はがん患者とその家族。毎月第2土曜日、14時~16時、くるめりあ六ツ門(久留米市六ツ門)。ミニ講演(10月「家族にできること」と患者交流会を行います。参加無料。詳しくは久留米大病院がん相談支援センター(☎31・7903)へ。

## エコ・ライフ教室

**とき** 10月20日(日) 10時~12時

**ところ** 鳥栖・三養基西部リサイクルプラザ(みやき町)

**内容** スヌード(マフラーの一種)を作ります

**持ってくるもの** かぎ針、棒針、毛糸(毛糸は当日買うこともできます)

**定員** 10人(先着順)

**申し込み** 同プラザ(☎94-9313)へ

広告

## とみおかレディースクリニック

富岡 良仁 富岡 常泰

0942・39・6678

〒830-0023 久留米市中央町8-39(JR久留米駅近く)

<http://tomioka-lc.com>

きてね~!



診療時間 月・火・木・金 9:00~12:00、13:30~18:00  
水・土 9:00~12:00

# 各種相談

無料の定例相談です

毎週月～金曜日  
祝日・年末年始を除く

## 消費生活相談

**相談時間** 9:00～16:00  
**ところ** 市消費生活センター(市民協働推進課内 ☎85-3800)

## 職業相談

**相談時間** 9:00～16:30  
**ところ・予約先** ジョブナビ鳥栖(市役所東別館1階 ☎50-0008)

## 電話による労働相談

**相談時間** 8:30～17:15  
**電話番号** 0952-25-7100(県雇用労働課)

## 年金相談

**相談時間** 8:30～17:15  
**ところ・予約先** 街角の年金相談センター鳥栖(市役所東別館1階 ☎50-8151)

毎月指定日

## 市民のこころの相談

**とき** 10月9日・23日(いずれも水曜日)、9:30～11:30  
**ところ** 市役所1階第1会議室  
**予約先** 保健センター(☎85-3650)

## 無料法律相談(弁護士、要予約)

**とき** 10月3日・10日・17日・24日(いずれも木曜日)、13:00～15:00  
**ところ・予約先** 市民協働推進課(☎85-3576)

## 10月の市民相談会

	とき	相談内容
9日(水)	9:30～12:00	人権相談
	9:30～15:30	行政相談
	13:00～15:00	法律相談(司法書士) 土地建物相談※1
	13:00～15:30	心配ごと相談
23日(水)	9:30～15:30	行政相談
	10:00～12:00	くらしの手続相談※2
	13:00～15:00	法律相談(司法書士) 土地建物相談※1
	13:00～15:30	心配ごと相談

※1借地・借家などの契約や苦情についての相談  
※2官公署への提出書類、遺言や各種契約書の作成などの相談

**ところ** 市役所2階第1会議室  
**予約先** 市民協働推進課(法律相談のみ要予約 ☎85-3576)

# 出かけよっ!! CROSS ROAD

久留米・小郡・基山 クロスロード情報コーナー

## 久留米市 コスモスフェスティバル

コスモス街道沿いの公園でビンゴゲームや大声コンテスト、コスモスウェディングなどが行われるほか、園内には出店が立ち並びます。  
**とき** 10月12日(土)・13日(日) 10:00～17:00  
**ところ** コスモスパーク北野(久留米市北野町)  
**問い合わせ** 同フェスティバル実行委員会事務局(久留米東部商工会内 ☎78-3311)

## 小郡市 宝くじスポーツフェア ドリーム・ベースボール

元プロ野球選手で編成されたドリームチームによる野球教室やドリームゲームを開催します。観覧無料(要入場整理券)。  
**とき** 10月20日(日) 9:00～15:00  
**ところ** 小郡市野球場(小郡市大保)  
**参加予定選手** 金田正一さん、桑田真澄さんほか  
**入場整理券配布場所** 小郡市野球場、同市役所など  
**問い合わせ** 小郡市スポーツ振興課(☎75-2373)

## 基山町 ワンコイン・シネマ「北のカナリアたち」

厳しくも美しい大自然を舞台に、教師と6人の生徒たちの20年間の想いが綴られた重厚な人間ドラマです。  
**とき** 10月5日(土) 1回目=9:30開場、10:00開演  
▽2回目=13:30開場、14:00開演  
**ところ** 基山町民会館大ホール  
**内容** 一般500円、中学生以下300円(いずれも前売券料金)  
**チケット販売所** 基山町民会館、基山総合体育館など  
**問い合わせ** 同会館事務所(☎92-1211)

## 知っとこ!

第90回

## 当選のメールを開いたら アダルトサイトへ!!

### 消費生活情報

《事例》パソコンに「当選しました」というメールが来たので、メールを確認したところ、「アダルトサイトへ登録しました」という画面が表示され、消えなくなってしまった。どうしたらいいか。(60歳代・男性)

「子どもがアニメの動画を見ていたら、アダルトサイトの画像がパソコンの画面に表示されて消えない」などのトラブルも発生しています。パソコンを再起動しても、同サイトの画像が消えないのは、パソコンがウイルスに感染したためです。この場合「システムの復元」をすることで、画像を削除することができます。サイトなどへ連絡はせずに、まずは消費生活センターにご相談ください。

トラブルにあったら、まずは市消費生活センター(☎85-3800、月～金曜日、9:00～16:00)へご相談ください。

# 図書館 だより



～図書館は、一生の友達～

鳥栖市立図書館 〒841-0053鳥栖市布津原町11-21  
(☎85-3630 🌐 <http://www.city.tosu.lg.jp/library>)

開館時間 10時～19時(土・日曜日は18時、祝日は17時まで)  
10月の休館日 毎週月曜日、特別整理期間(1日～4日)、振替休館(15日)  
貸し出し 1人10点まで、期間は14日間。貸出券が必要です

## お知らせ

### 本のリサイクル (除籍資料の配布) を開催します

図書館で不要となった本や雑誌を無料で配布します。

とき 10月5日(土)から14日(祝・月)まで、10:00～18:00

ところ 市立図書館2階 視聴覚室

その他 持ち帰り用の袋を持参してください。1人30点まで  
(雑誌の付録は1人1点限り)

### 市立図書館は10月第1週の平日は休館します

市立図書館は、10月1日(火)から4日(金)まで、特別整理期間のため休館します。期間中の資料の返却はブックポストをご利用ください。

## 10月の催し

- おはなし会 【9日・23日(第2・4水曜日)】  
乳児・幼児向け=11:00～11:30 幼児・児童向け=15:30～16:00
- 赤ちゃん向けおはなし会“とつとのめ”  
毎週金曜日 11:00～12:00

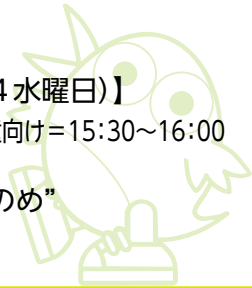

## 新着図書 上段は児童書、下段は一般書

「ぼくのおじいちゃん」  
加藤伸司/監修、伊藤美弥子/絵  
ワールドプランニング



「ペネロペ  
ちきゅうがだいすき」  
アン・グットマン/文、ゲオルグ・ハルンスレーベン/絵  
岩崎書店



「すごい宇宙講義」  
多田将/著  
イースト・プレス



「生き心地の良い町  
この自殺率の低さには理由がある」  
岡 檀/著  
講談社

## 移動図書館とりんす号 10月の巡回案内

### 8日(水) 31日(水)

西田町第一公園 10:10～10:40  
西新町公民館 11:00～11:30  
水屋町公民館 14:50～15:20  
高田町分校跡 15:40～16:10

### 9日(木)

三島町於保里研修センター 10:10～10:40  
村田町八幡神社 11:00～11:30  
加藤田町中央公園 14:50～15:20  
浅井町集会所付近 15:40～16:10

### 11日(土)

姫方町つつじヶ丘団地 10:10～10:40  
古賀団地公民館 11:00～11:30  
曾根崎町J A 基里支所 14:50～15:20  
原町県営アパート集会所 15:40～16:10

### 16日(木)

江島町公民館 10:00～10:30  
棧敷団地 10:50～11:20  
ひかり園 14:40～15:10  
弥生が丘中央区公民館 15:40～16:10

### 18日(土)

市立保育所下野園 10:00～10:30  
市立保育所小鳩園 11:00～11:30  
立石町公民館 14:50～15:20  
原古賀町区長事務所 15:40～16:10

### 22日(水)

田代本町コスモスの園 10:10～10:40  
虹が丘町公民館 11:00～11:30  
藤木町公民館 14:50～15:20  
東町公園 15:40～16:10

### 23日(木)

市立保育所白鳩園 10:10～10:40  
姫方町公民館 11:00～11:30  
酒井西町天満宮 14:50～15:20  
酒井東町防火水槽横 15:40～16:10

### 25日(土)

山浦町緑ヶ丘 10:10～10:40  
神辺町公民館 11:00～11:30  
前田町防火水槽横 14:50～15:20  
南部団地公園 15:40～16:10

### 29日(水)

市立保育所鳥栖いづみ園 10:00～10:40  
真木町公民館 11:00～11:30  
山浦町公民館 14:50～15:20  
桜ヶ丘町公園 15:40～16:10

### 30日(木)

一本杉 10:10～10:40  
花みず木 11:00～11:30  
飯田町天満宮 14:50～15:20  
桜町公民館 15:40～16:10

# 保健センターだより 10月

みんなで「うらら健康  
マイレージクラブ」に  
参加しよう!!

うらら21プランキャラクター・サントスくん

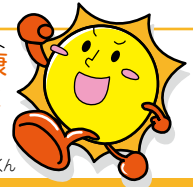

申し込み・問い合わせは、保健センター(☎85-3650)へ

※「ところ」の記載のないものは全て保健センターで実施

## 10月のがん検診

※70歳以上、生活保護世帯、非課税世帯の人は受診料は無料です

### ①乳がん検診 ②子宮がん検診 (①②とも要予約)

対 象 ①40歳以上の女性 ②20歳以上の女性

《**集団健診**》…保健センターで受診・申し込み

と き 10月3日(木)・9日(水)14:00~15:30▽10

月19日(土)・30日(水)9:00~10:30

受診料 ①40歳代=1,500円、50歳以上=1,000円

②頸部のみ=600円

《**個別健診**》…各医療機関で受診・申し込み

と き ①1月31日(金)まで②3月31日(月)まで

受診料 ①40歳代=2,200円、50歳以上=1,700円

②頸部のみ=1,700円、頸部・体部=2,500円

実施医療機関 ①如水会今村病院、こが医療館明彦・まきこクリニック、清明会やよいがおか鹿毛病院②白水レディースクリニック、レディースクリニック山田産婦人科

### ③胃がん検診 ④前立腺がん検診 (予約不要)

対 象 ③40歳以上の人 ④50歳以上の男性

と き 10月11日(金)・20日(日)・29日(火)・31日

(木) 8:30~10:00

受診料 ③900円④500円

### 献血にご協力ください!!

と き 10月2日(水)9:30~16:00

と ころ 市役所玄関前

内 容 400ml献血

持ってくるもの 運転免許証や健康保険証など

本人確認ができるもの



### 母子教室

※ぴよぴよ教室は要申し込みです

・**ほやほや教室** と き 10月18日(金)・28日(月)9:30~11:00

対 象 平成25年8月生まれの乳児とその保護者

・**ぴよぴよ教室** と き 10月16日(水)10:00~11:30

対 象 生後4~6カ月の乳児とその保護者

### 子どもの健診

※時間はいずれも12:30~14:00

・**1歳6か月児健診** と き 10月22日(火)、23日(水)

対 象 平成24年3月生まれの幼児

・**3歳児健診** と き 10月24日(木)、25日(金)

対 象 平成22年3月生まれの幼児

### あなたの健康づくり

・**うららニコニコI教室** と き 10月7日(月)13:15~16:00

内 容 室内での姿勢や体づくりの補助運動

持ってくるもの タオル、飲み物、室内用運動靴、健康手帳

・**生命の貯蓄体操 初心者コース**

と き 10月3日(木)・9日(水)・11日(金)・17日(木)・

22日(火)・24日(木)10:00~11:30

※22日のみ鳥栖北まちづくり推進センターで実施

内 容 血液の循環を改善し、自然治癒力を高める東洋体操。肩こり、腰痛、便秘などに効果

持ってくるもの タオル、飲み物、健康手帳

### 休日救急医療センター当番医 10月

休日救急医療センター (☎83-0119)

	外 科		内 科	
	9:00~21:00	9:00~17:00	17:00~21:00	
6日(日)	橋本(隆)	名 取	日 吉	
13日(日)	小 村	小 柳	武 田	
14日(祝月)	廣 松	啓 心 会	杉 山	
20日(日)	柴 山	川 良	須 貝	
27日(日)	鳥 越	三 浦	古賀(哉)	

### 鳥栖・三養基地区内歯科休日診療当番医 10月

時間は9:00~12:00、三養基・鳥栖地区歯科医師会加盟医院による

	診療所名	電話番号	所在地
6日(日)	元町歯科診療所	82-4141	元 町
13日(日)	こ が 歯 科	83-2163	曾根崎町
14日(祝月)	ヒロデンタルクリニック	48-6480	弥生が丘
20日(日)	古賀歯科医院	92-7430	基 山 町
27日(日)	こばやし歯科医院	84-3939	田代外町

※地区公民館は「まちづくり推進センター」に名称が変わりました。

## 出前ひろば 対象 就園前の乳幼児と保護者 時間はいずれも10:00~11:30

と き	ところ*
10/ 3(木)	鳥栖北まちづくり推進センター
10/10(木)	麓まちづくり推進センター
10/11(金)	基里まちづくり推進センター
10/17(木)	田代まちづくり推進センター
10/18(金)	若葉まちづくり推進センター
//	あさひ新町公民館
//	鳥栖まちづくり推進センター
10/21(月)	旭まちづくり推進センター

※お住まいの地区にあるまちづくり推進センターまたは公民館に参加してください。

## フリールーム 対象 就園前の乳幼児と保護者

と き	ところ
毎週月~土曜日 10:00~16:00	オンリーワン
// //	きらら館
毎週月~金曜日 10:00~15:00	鳥栖市子育て支援センター
毎週月・水・金曜日 10:00~12:00	児童センター
毎週火・木曜日 13:30~16:00	
毎週月~水曜日 10:00~15:00	やよいが丘保育園
毎週火~木曜日 9:00~14:00	めぐみ保育園※
// //	みどりヶ丘保育園※
毎週火曜日 10:00~11:30	白鳩園
10/21(月) 9:00~11:00	保健センター

※園庭も同時開放

# 子育て情報館

## 10月号 (10/1~10/31)

各行事はいずれも参加自由(祝日は開催しません)。内容など詳しくは、子育て支援総合コーディネーター(こども育成課内 ☎85-3552)に問い合わせください。

## 園庭開放 対象 就園前の乳幼児と保護者

と き	ところ
毎週月~金曜日 10/12(土)・26(土) 10:30~12:00	小鳩園
毎週月~金曜日 10/19(土) 10:00~11:30	白鳩園
毎週月~金曜日 9:00~16:00	下野園
// 10:30~11:30	鳥栖いづみ園
毎週火・木曜日 10:00~11:30	レインボー保育園
// //	虹の子保育園
毎週水・金曜日 9:00~12:00	あいあい保育園
毎週木曜日 10:00~11:30	田代保育園※
// //	慈光保育園
毎週金曜日 12:00~15:00	やよいが丘保育園
第2・4金曜日 10:00~11:30	鳥栖双葉保育園※
10/5(土)・19(土) 9:30~11:30	神辺幼稚園※
// //	布津原幼稚園※
10/5(土) //	駒鳥幼稚園※

※ホールも同時開放

## 年齢別ひろば 対象は目安です

対 象	と き	と ころ
妊婦とその家族	10/26(土) 10:00~11:00	鳥栖市子育て支援センター
1カ月以上の乳児と保護者	毎週水曜日 10:40~11:20	みどりヶ丘保育園
首すわりから歩行前までの乳児と保護者	// 13:30~14:00	鳥栖市子育て支援センター
5カ月以上の乳児と保護者	毎週月曜日 10:30~11:00	やよいが丘保育園
1歳~1歳11カ月の幼児と保護者	毎週火曜日 //	//
1歳~就園前の幼児と保護者	// 10:40~11:20	みどりヶ丘保育園
//	毎週木曜日 13:30~14:00	鳥栖市子育て支援センター
2歳~2歳11カ月の幼児と保護者	毎週水曜日 10:30~11:00	やよいが丘保育園
3歳~就園前の幼児と保護者	毎週火・木曜日 10:00~12:00	児童センター

相談してみませんか

申し込み・問い合わせはいずれも若楠療育園(☎83-1288)へ

### ◆言語・発達相談 要申し込み

と き ①10月1日(火) 10:00~16:00 ②10月29日(火) 13:00~16:00

ところ ①鳥栖市子育て支援センター ②若楠療育園

相談内容 子どもの発達や言葉の遅れなど

### ◆心理相談 要申し込み

と き 10月5日(土) 10:00~16:00

ところ 若楠療育園

相談内容 障害がある子どもの悩みなど

※地区公民館は「まちづくり推進センター」に名称が変わりました。

# 鳥栖っ子 アルバム

■掲載を希望する人…写真の裏に①子どもの名前(ふりがな)・続柄②生年月日(おおむね3歳までの子どもに限る)③両親の名前④住所⑤電話番号⑥子どもへのメッセージ(23字以内)を記入し、情報管理課(〒841-8511鳥栖市宿町1118番地 ☎85-3513)へ。メールでも受け付けます。1MB程度の写真データを [jouhou@city.tosu.lg.jp](mailto:jouhou@city.tosu.lg.jp) へ。応募は子ども1人1回まで、1人で写った写真に限ります。



井上圭二郎さん容子さんの次女  
ゆりこ  
**優莉子ちゃん** (1歳、本町)

●両親からひと言  
その笑顔に癒やされてるよ♡  
姉妹仲良く育ててね♪



井上圭二郎さん容子さんの長女  
さわこ  
**紗和子ちゃん** (4歳、本町)

●両親からひと言  
いつも笑顔をありがとう♡  
姉妹仲良く育ててね♪



中川原幸季さん奈津美さんの長男  
みずき  
**瑞気ちゃん** (1歳、西田町)

●両親からひと言  
雪姫姉ちゃんと紅姫姉ちゃんと  
3人で仲良く遊んでね♡



下橋佑亮さん彩さんの長男  
りゅうた  
**龍太ちゃん** (1歳、前田町)

●両親からひと言  
1歳おめでとう!!これからも  
元気な笑顔を見せてね☆



下橋佑亮さん彩さんの長女  
ゆり  
**優里ちゃん** (2歳、前田町)

●両親からひと言  
いつも笑顔をありがとう。  
素直で元気な優里が大好きだよ!!

## 私の子育てリレーエッセイ

79回

今回は 山根恭子 さん (蔵上)

私は娘2人のワーキングマザーです。このたび子育てリレーエッセイを通し、私の子育てを振り返る機会をいただきました。

私は、今の仕事が好きで仕事と育児、家事を両立(?)しながら子育てを楽しんできました。しかし、楽しいことばかりだけではなく、時には仕事や育児で辛いこともあり、挫折そうなどきもありました。また子どもに寂しい思いをさせて、自分と葛藤したこともありました。

そんな挫けたときは、子どもの無邪気な笑顔や、家族の応援・協力で支えられ

救われました。その他に友だちのありがたさや保育園での温かさ、職場の理解と協力など、多くの方に支えられ、いろんなことを



写真手前から次女・梨愛(りな)さん、長女・彩葉(さき)さん、執筆者の山根恭子さん

乗り越えてきたんだなと、改めて振り返ることができました。私の子育てはどれが欠けても両立は難しく、ホントに感謝しています。そんな子育ても中盤に差し掛かり、娘も思春期を迎えようとしています。これからも、いろんなことが待ち受けていると思いますが、感謝の気持ち忘れず、子育てを楽しみながら親子共に成長していきたいと思えます。

次は、家族で仲良くしていただいている子煩悩なパパ、今で言う育メンこと江崎秀明さんです。

## 私が見つけた!! 特ダネ

### 「黒いポスト」 を紹介します!!



何気なく町中を歩いてみると「こんなところにこんなものがあったかな」と思うこと、ありませんか。車に乗ってでは見逃してしまいいそうな風景がたくさんあることに気がつきませんか。その中で、私が「おや」と思ったのが、田代郵便局前

にある「黒いポスト」です。

ポストは「赤」と思っていた私、調べました。それを知るには明治初期、近代郵便制度発祥まで遡ります。

1871（明治4）年、前島密によってイギリスから持ち込まれた近代郵便制度は、同年3月に東京を基点

に京都経由大阪間の整備が始まりました。九州では、同年12月に小倉から長崎までが最初に整備されました。

九州の鉄道操業は1889（明治22）年まで待たなければなりませんし、長崎までは9年後の1898（明治31）年まで開通しませんでした。迅速かつ安全に郵便物を運ぶ算段はまだ後のことです。

江戸時代より、長崎は多くの外国船が出入りし、貿

易が盛んだった日本の重要な港でした。その情報をいち早く中央政府（東京）に届けるには、郵便馬車を使い小倉から長崎までの長崎街道（当初の国道4号）をそのまま利用するしかなかったわけです。

長崎街道は、小倉から長崎まで25宿ですが、そのうち16カ所に郵便取次所を開設し、木製黒塗りの「書状集箱」が設置されました。

易が盛んだった日本の重要な港でした。その情報をいち早く中央政府（東京）に届けるには、郵便馬車を使い小倉から長崎までの長崎街道（当初の国道4号）をそのまま利用するしかなかったわけです。



田代郵便局前に設置された黒いポスト

その後、全国に郵便取次所が開設された1872（明治5）年、イギリスをまねて角柱型の「黒い郵便箱」が設置されました。当初は、郵便の便を見て、垂便箱（たれべんばこ・トイレのこと）と勘違いされていたそうです。

しかし当時、街灯も十分に整備されておらず、夜間は見えづらいなどの問題が起こり、1901（明治34）年に目立つ赤色の「郵便ポスト」に変わりました。

当初の田代郵便取次所でも、たくさんの方が発生していたでしょうね。現在の「黒いポスト」は1999（平成11）年、書状集箱を再現し、4月20日の



長崎街道終着地となる長崎県庁前郵便局前に設置された黒いポスト

郵政記念日に合わせて長崎街道筋の重要な取次所4カ所に設置されました。

長崎街道基点小倉「常盤橋」近くの室町郵便局前、飯塚市冷水峠内野宿の内野郵便局前、田代宿は田代郵便局前、そして長崎街道終着地は長崎市の長崎奉行所西役所と海軍伝習所があった長崎県庁前郵便局前です。

### 編集後記

▶田代宿は、現在も交通の要として発展し続ける鳥栖市の重要な歴史ある町です。さらに郵政事業としても重要だったことを、この「黒いポスト」が証明しているのではないのでしょうか。もうすぐ「長崎街道まつり」が開催されます。一緒に歩きませんか？新しい発見があるかもしれません。歴史文化を通して新しい「街づくり」をやりましょうよ。壊してしまったら元に戻りません。このリポーター経験から深く感じました。

平成25年10月  
大石良成  
(大正町)







はやし・あきお ブリヂストンサイクル旭工場を退職後、平成2年に調査員に登録し、50以上の調査に携わってきたベテラン調査員。その功績からさまざまな表彰を受け、今年には総務省の統計功績者表彰を受賞。地元の老人クラブではグラウンド・ゴルフを楽しむ。原古賀町在住の83歳。

## 統計調査を支える市内最年長の調査員

鳥栖市登録調査員 林秋雄さん

あんひと  
こんひと  
No.227

「日本の推計人口」や「高齢化率」といった、ニュースや新聞などで私たちがよく目にする数字。社会の実情を知ることができ、必要な政策や事業を行うための基礎となるこれらの数字は、さまざまな「統計調査」によって導き出された数字でもあります。

有名な「国勢調査」をはじめ、統計調査を実施するに当たって欠かすことがで

きないのが、各市区町村で世帯や事業所を回り、実際に調査に当たる調査員の皆さんです。

鳥栖市では調査員として107人を登録しています。その中でも最年長で20年以上調査に携わっているのが、今年11月に84歳を迎える林秋雄さんです。

◆◆◆  
定年後、市報に載っていた調査員募集の記事を見て

応募したという林さん。実は統計との出会いは、その前からでした。

「通信教育の広告に『これからは統計の時代』とあり、そこで『統計』という言葉に興味を持ったんです。そこから講座を受講し、仕事でも品質管理の部署に異動することがありました。品質管理では統計を活用するので、勉強していたことが役に立ちました」

と話すように、統計について造詣の深い林さん。統計の意義を「蓄積されたデータから将来の姿が推測されるところですね。人口の推移やいろいろな比率などは、すべて統計によってわかるものなんです。それに、抽出調査でも全数調査に近い結果が得られるところもおもしろいところですよ」と話してくれました。

◆◆◆  
林さんはこれまで国勢調査をはじめ経済センサスや工業統計調査、就業構造基本調査など、さまざまな調査に携わってきました。

これまでの活動を振り返り、調査票の回収に伺ったお宅が何度行っても留守で、「調査票の提出に間に合わない！」と焦ったこともあったと懐かしそうに話してくれました。

また調査員を始めて知り合った、同じ調査員の矢壁彦二郎さん（昨年引退）とは年齢も近く、一緒に研修に行ったりと励まし合っ



先日行われた住宅・土地統計調査の説明会の様子

◆◆◆  
今年10月1日を基準日として「住宅・土地統計調査」が行われます。市の統計業務担当者からも「心強い存在」と信頼を寄せられる林さんは、今回も調査に当たります。

「（調査に）無関心な人が多いので、もう少し関心を持ってほしいですね。調査結果は防災などにも生かされています。身近なところを生かされていることを、市民の皆さんに知ってもらいたいですね」。

# まちの話題

## 8月4日(日)～7日(水)

### 「なでしこの卵」たちが熱戦 鳥栖で高校総体女子サッカー開催

北部九州総体女子サッカーが市陸上競技場やベストアメニティスタジアムなどを会場に行われました。

佐賀県代表の神埼高校をはじめ、各地区大会を勝ち抜いた16チームが高校ナンバーワンをかけて熱戦を繰り広げました。大会は順延による組み合わせ変更で決勝が行われなかったため、準決勝を勝ち抜いた村田女子(東京)と日ノ本学園(兵庫)が両校優勝を果たしました。



真夏の過酷な暑さに負けない熱戦が繰り広げられました



大会前、九州の3校を代表してあいさつする神埼高校の木原典子主将



開会式で歓迎の言葉を述べた鳥栖高校の大場和香菜さん

開会式に参加した選手たち

## 8月3日(土)

### 散策道を「地域の交流の場に」 四阿屋会がコスモスロードづくり

地域のまちづくりを目的に牛原・養父・蔵上・宿の4町の自治会役員を中心に活動する四阿屋会が、コスモスロードづくりに取り組んでいます。

同会は「地域の交流の場になれば」と今年5月に同ロードづくりを提案。これまで地元住民などのボランティアとともに、整地や草刈り、種まきなどの作業を行ってきました。「近くに九州国際重粒子線がん治療センターもでき、癒しの散策道として利用してほしい。そして地域住民の親睦交流の場になれば」と同会の志藤利則会長。今後については「コスモスロードを新鳥栖駅から勝尾城筑紫氏遺跡の登山道口でもある四阿屋神社まで広げて、鳥栖の新たな観光スポットにできれば」と目標を語ります。

コスモスロードは、蔵上の大楠橋から蔵上西公園までの安良川沿い散策道、総延長約400メートル。9月中旬から10月上旬にかけて約8,000本のコスモスが見ごろを迎えます。



四阿屋会の活動のようす(8月3日)





Web版まちの話題も公開中!!

鳥栖市 Web版まちの話題

検索



タイムカプセルを開封

## 8月16日(金)

### 当時の懐かしい思い出と再会 北部丘陵でタイムカプセルを開封

12年前に北部丘陵新都市で開かれた「弥生が丘街びらき」イベントの一環として、弥生が丘八ツ並公園に埋設されたタイムカプセルが、今年の夏に掘り起こされました。

ステンレス製のタイムカプセルから出てきたのは、市民手作りのオカリナや似顔絵、家族写真や将来の自分に宛てた手紙など約80点。基山町からやってきたという原恵美子さんは、亡くなった夫と一緒に写ったポラロイド写真を手にし、「タイムカプセルに入れる直前に撮ってもらった写真です。いい思い出になりました」と話してくれました。

このほかにも思い出の品と再会した人々は、みんな懐かしそうに目をほそめていました。この日引き取り手のなかった品物は、市都市整備課で一年間保管します。

## 8月15日(木)

### 平和への祈りを音楽に込めて ～フツペルと共に～

戦時中、2人の特攻隊員が弾いたという、鳥栖の平和のシンボルであるピアノ・フツペルを囲むコンサート「フツペルと共に」が、終戦記念日に開かれました。

鳥栖市出身のピアニスト・今村由紀さんが「月光」を演奏したほか、ドラマーで作曲家の榊孝仁さんが、フツペルの逸話から生まれた映画「月光の夏」をもとに作曲した曲「月光の夏」(映画と同名)を披露。映画の一場面を思わせる荘厳な音色に、来場者はじっと耳を傾けていました。



榊さんとピアニストの緒方さんの演奏に耳を傾ける来場者たち

## 8月4日(日)

### 肝炎ウイルス検査を受けよう 公開講座で肝がん・糖尿病への理解深める

市民に肝がんや糖尿病の正しい知識を持ってもらい、病気の早期発見・早期治療につなげてもらおうと、鳥栖・三養基市民公開講座「あなたは大丈夫? 肝がん・糖尿病」が市民文化会館で開催されました。

基調講演では、佐賀大学医学部の江口有一郎教授が、佐賀県は肝がんの死亡率が平成12年から13年連続で全国ワースト1位となっている現状などを紹介。「まずは肝炎ウイルス検査を受けてください。皆さんも家族や周りの人にその輪を広げてほしい」と参加者に訴えました。

また、肝疾患・糖尿病・重粒子線がん治療の専門医によるシンポジウムや肝炎ウイルスの無料検診なども行われ、約250人の参加者が肝疾患や糖尿病への理解を深めました。



シンポジウムのようす



肝炎ウイルス検査のようす

私たちの好きなまちは私たちがつくろう

# とつとちゃんのまちづくり⑦

～鳥栖地区の活動紹介～



とつとちゃん  
今月は、鳥栖地区まちづくり推進協議会の活動の様子を聞いていくよ。  
鳥栖地区ってどんなところですか？

鳥栖地区は、長崎街道沿いの歴史のある建物、鳥栖商工団地や田園風景とかが共存したももんね。それらを活用したどろんこ大会、鳥栖山笠、長崎街道まつりなんかによる交流も活発やんね。  
それから7月に協議会と鳥栖小PTAとで「鳥栖小まつり」ば開催したももんね。

鳥栖まち協



鳥栖小まつりではどんなことをしましたか？

協議会では、今の子どもたちがあんまり体験したことのない昔遊びの竹馬や竹とんぼ、シャボン玉とかしたももんね。子どもたちもたくさん来て、笑顔いっぱいのもつりで、よか交流になったとよ。



今後も鳥栖地区が「未来の子どもたちからも感謝されるような、心豊かにして安心で日本一住みよいまち」になるよう、ポイ捨て禁止の看板作り、ウォークラリーやしめ縄づくりば企画して、鳥栖地区のみんなで活動するももんね。



未来の子どもたちのために、鳥栖地区のみんなの協力が必要なんだね。  
次回は鳥栖北地区を紹介するよ。

まちづくりに関するお問い合わせは市民協働推進課地域づくり係(☎85-3576)へ。

とす市民活動センター

## クローバーだより



■問い合わせ とす市民活動センター「クローバー」

〒841-0026 鳥栖市本鳥栖町537番地1  
フレスポ鳥栖 2階

☎81-1815/FAX80-8122※毎週水曜日休館

### 「市民フェスタ2013」参加団体募集

～私たちの好きなまちは私たちがつくろう～

とす市民活動センターは「市民フェスタ2013」の参加団体を募集します。日頃の活動を紹介してみませんか。

とき 12月14日(土)・15日(日) 10:00  
～16:00(15日は15:00まで)

ところ フレスポ鳥栖ウエルカムコート

参加費 無料

内容 活動紹介パネル展示、日頃の活動を体験する体験会、相談会、ミニコンサ

ート、手作り品の販売など

募集団体数 50団体

申し込み 11月15日(金)までに同センターへ

### 初めてのパソコン教室

参加  
しませんか!!

【ワード初級編】

とき 10月1日・8日・15日・22日(いずれも  
火曜日) 10:30～12:30

ところ とす市民活動センター

参加費 1回1,000円

定員 8人(パソコン持ち込み可)

申し込み 事前に同センターへ





## 市長から皆へ 収穫の秋と「いただきます」

11月23日に皇居において行われる新嘗祭。今年の新嘗祭は、育成を水屋町の龍野幸俊さんが担当されており、9月末に「抜穂式」と呼ばれる収穫が行われ、10月に皇居にて献上される予定です。

私は小さな頃から、茶碗のご飯は一粒も残してはいけなさと教えられ、弁当を食べる時も、ふたに付いたご飯まで残さず食べています。どうしてこれほど厳しくしつけられたのか考えてみました。

農作物は、一生懸命人間が働いても、天候や地味に恵まれなければ収穫はままなりません。また平和な時代が続く、数世代に渡って耕作できる田畑が維持されているからこそ、作物を口にできるのです。

大和言葉では、人間が食するものを「くいもの」ではなく「たべもの（食べ物）」と称します。語源としては「賜ぶ物（賜わり物）」からきているようです。

すなわち、自然の恵みと祖先のおかげによってできる作物を「たべもの」と称し、その農作物の命を頂戴するから「いただきます」ということが分かります。記紀神話によれば、お米の作り方を天降った皇孫に教え授けられたのが、日本人の総氏神とも仰がれる天照大神とされています。天皇陛下が五穀の新穀を天津神・国津神に勧め、自らもこれを召し上がり、その年の収穫に感謝する新嘗祭。瑞穂の国ともいわれる日本のありようを、もう一度噛みしめたいと思います。

## 編・集・後・記

ベアスタに高校総体女子サッカーの取材に行ってきました。全国ナンバーワンを決める大会。やはり選手たちの技術は本当に高く、将来なでしこジャパンとして、またベアスタに戻ってきてほしいと思いました。そして本当はその場に立ちたかったであろうスタンドから大声でレギュラー選手を鼓舞する選手たち。悔しさもきつとあったはず。それでもピッチに向けて送り続ける声は、私の心にも響いていました。(K)

今号の「あんひとこんひと」では、登録調査員の林秋雄さんにお話を伺いました。統計業務担当者と一緒に伺ったのですが、林さんの実にしっかりと調査に取り組んでおられる様子や誠実な口調、これまでの活動ぶりや経験値の高さ、そして今年84歳とは思えない若々しさに、私たち2人はすっかり感心してしまいました。この素敵な林さんが携わる「住宅・土地統計調査」に、ぜひ皆さん、ご協力ください。(で)

被災地に赴任した鳥栖市職員による

## 気仙沼だより ～2年目～

### 第6回 気仙沼の夏

「ドンドン！」通りに響く太鼓の音。「いらっしゃーい！」露店に並ぶ焼きそば。気仙沼最大のイベント・みなとまつりに参加してきました。夏の訪れを告げたかのような今年一番の暑さ。つ



一緒にパレードに参加した仲間たち

い数日前まで涼しかったのが嘘のような晴れやかな天気です。

今年のみなとまつりは8月10日、11日で開催。1日目は山車や神輿が練り歩くパレード、参加者と観客の熱気で溢れるはまらいんや踊り。2日目は太鼓の音が鳴り響く打ちばやし大競演、そして締めの花火大会と、盛りだくさんの内容で行われました。ちょうどお盆の時期と重なっているため、地元の人以外にも帰省した人やボランティアの人たちも参加していました。

私はその中のはまらいんや踊りに参加。はまらいんやとは気仙沼地方で「一緒に参加しませんか？」の意味。地方から来ている私たちも温かく仲間に入れてもらえました。全部で51団体、2,600人が参加。太鼓の音に合わせて各々の踊りで祭りを盛り上げました。終わるころには普段の運動不足が露呈して、もうへ口へ口。それでも街頭の温かい声援と、仲間と踊り切った達成感がなんとも言えない思い出となりました。(野口健一)

## 鳥栖市男女共同参画フォーラム

# 吉松育美さんが語る

# 「世界一の一年」

とす男女共同参画市民実行委員会と市は、鳥栖高校大同窓会実行委員会と共催で、市民の皆さんに男女共同参画に関する理解を深めてもらうため、フォーラムを開催します。

と き **10月26日**(土)10:00~11:30

ところ 市民文化会館大ホール

講 師 吉松育美さん(ミス・インターナショナル2012)

参加費 無料

定 員 300人

入場方法 入場整理券が必要です。整理券は9月30日(月)から市民協働推進課、各地区まちづくり推進センター、市民文化会館で配布します(先着順、無くなり次第終了)

担当課 市民協働推進課男女参画国際交流係(☎85-3508)

※地区公民館は「まちづくり推進センター」に名称が変わりました。



### 吉松育美さんプロフィール

1987年6月21日生まれ。鳥栖市出身、鳥栖高等学校卒。趣味はランニング、ヨガ、読書、映画鑑賞。特技は英会話。2011年にミス・インターナショナル日本代表選出大会で優勝。2012年に鳥栖市観光大使に就任、鳥栖市市民栄誉賞受賞。同年ミス・インターナショナル世界大会で優勝

### 人のうごき

●人口：71,357人 (+23)

※うち外国人 808人

男性：34,358人 (-38)

女性：36,999人 (+61)

●世帯：28,256世帯 (+2)

平成25年7月末現在の住民基本台帳による  
( )は前月比、人口・世帯とも外国人を含む

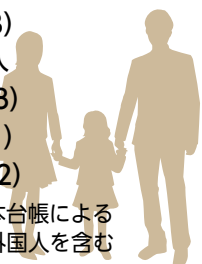

### 10月の納税など

●市 県 民 税(3期)

●国民健康保険税(5期)

●後期高齢者医療保険料(4期)

●介護保険料(5期)

※納期限は10月31日(木)です。

納税は安全・便利・確実な口座振替で!



### 水道の修繕



鳥栖市管工事協同組合  
(☎84-2500)または、鳥栖市  
水道指定工事事業者へ。

### 毎週火曜日は窓口時間の延長

毎週火曜日は、次の課で、窓口業務を19時まで延長し、住所変更の手続きや証明発行などを行っています。

▶市民課、税務課、国保年金課、こども育成課、学校教育課、上下水道局

一部当日中に手続きができないものもあります。詳しくは市民課(☎85-3581)へ。



### 市への意見・提言

・公共施設に設置する市民提案箱またはファクス(83-3310)で。

・市ホームページのウェブ提案箱で。  
(トップページのバナーをクリック)

詳しくは市民協働推進課(☎85-3576)へ。



### テレビ広報とす



毎月第3日曜日から7日間、ケーブルテレビ(はっぴとすビジョン)で15分番組(1日5回)を放送中。

