

市報

とす

5
2015 May.

平成27年5月号 NO.1188

住みたくなるまち鳥栖 ～“鳥栖スタイル”の確立～



ホームで開幕から2連勝

サガン鳥栖対ガンバ大阪戦が3月14日(土)、ベストアメニティスタジアムで開催されました。決勝点となったゴールを決め、金民友選手(写真右)と喜びを分かち合う白星東選手(写真左)。試合はサガン鳥栖が1対0で勝利し、開幕から2連勝を飾りました。



2015シーズンが開幕

Next Stage 挑戦



J1リーグ戦情報

3月の戦績

■ …ホームゲーム
■ …アウェーゲーム

3/7 (土) 新潟	○2-1
3/14 (土) G大阪	○1-0
3/22 (日) 横浜FM	●0-1

5月のホームゲーム日程

5/2 (土) 19:00~	神戸
5/10 (日) 15:00~	松本
5/30 (土) 19:00~	浦和

3月7日(土)に行われた開幕戦。サガン鳥栖はアルビレックス新潟を2対1で破り、森下監督の初陣を白星で飾りました。

今号の内容

- | | | | |
|-------|--------------------------|-------|----------------------------|
| 2 | ガッツサガン鳥栖 | 20 | まちの話題 |
| 3 | 道路愛称事業看板設置式が行われました | 21 | クロスロード情報/各種相談/知っとこ!消費生活情報 |
| 4・5 | 弥生が丘まちづくり推進センターがオープン | 22 | 図書館だより |
| 6・7 | 鳥栖市の平成27年度予算スタート | 23 | 保健センターだより |
| 8 | いろいろなスポーツと出会えるクラブ フィット鳥栖 | 24・25 | 子育て情報館/鳥栖っ子アルバム/子育てリレーエッセイ |
| 9 | Let's!「うらら健康マイレージクラブ」 | 26 | とす新風土記/くすりよもやま話 |
| 10 | 民生委員・児童委員は地域の身近な相談相手です | 27 | 市長から皆さまへ/人のうごきほか/編集後記 |
| 11~14 | 市からのお知らせ | 28 | とれたて鳥栖産品 ~春~ |
| 15~19 | 情報ひろば | | |

看板の主な設置場所

駅みらい通り

起点：JR 鳥栖駅 終点：JR 新鳥栖駅

- JR 鳥栖駅前
- 中央公園前
- 本通町交差点
- 本町交差点
- 本町西交差点
- 鳥栖警察署前
- 市民文化会館前
- 市立図書館前
- 陸上競技場前
- 新鳥栖駅北入口交差点
- 九州国際重粒子線がん治療センター前
- JR 新鳥栖駅前



中央通り

起点：曾根崎町交差点 終点：布津原町交差点

- 曾根崎町交差点
- 曾根崎町西交差点
- 本鳥栖町交差点
- 本鳥栖町西交差点
- 大正町交差点
- 本町北交差点
- 市役所前
- 布津原団地入口
- 布津原町交差点



いにしえ通り

起点：今泉町交差点 終点：弥生が丘北交差点

- 今泉町交差点
- 藤木町交差点
- つばさ鳥栖前
- 東町交差点
- 本通町交差点
- 大正町交差点付近
- 古野町交差点
- 鳥栖高校前
- 田代中学校前
- 大宮中央交差点
- 田代公園入口交差点
- 田代太田古墳前
- 庚申堂塚古墳前
- 柚比橋前
- 安永田遺跡前
- 安永田公園前
- 弥生が丘西バス停前
- さくら公園前
- 北部グラウンド前
- 弥生が丘小学校前
- 弥生が丘北交差点前



鳥栖市の市制施行60周年記念事業として、昨年12月に公募で決まった市内3つの通り名（愛称）の看板設置式が、3月22日（日）にJR鳥栖駅で行われました。設置式には各路線の4人の名付け親が参加。それぞれの通り名の付いた看板を手に記念撮影した後、記念すべき1枚目として「駅み

らい通り」の看板がJR鳥栖駅内に設置されました。看板は長さ80cmのアルミ製で、設置する場所に依じて幅20cmと10cmの2通り。サガン鳥栖のチームカラーをイメージした青色に白字で通り名が記載されています。「駅みらい通り」「中央通り」「いにしえ通り」の3つ

道路愛称事業 看板設置式が行われました

の通り名の看板は、各路線沿いの公共施設や交差点などに計62本設置されました。



担当課 建設課 ☎85-3598

5月1日

弥生が丘まちづくり推進センターがオープン

市は、5月1日(金)から、弥生が丘まちづくり推進センターの運用を開始します。このことにより、市内の全ての地区で、まちづくり推進センターが開設されます。

まちづくり推進センターは、地域における住民交流の促進、生涯学習の推進や高齢者福祉の増進を図ること、住民相互のきずなを深めながら、地域の特色を活かしたまちづくり活動を行うための拠点となることを目的としています。

このようなことから、まちづくり推進センターでは、教養や趣味の幅を広げたり、生きがいづくりや健康づくりなどに役立てるための講座、教室を開催しています。また、いろいろな自主サークルの活動や地域で活動している団体の活動の場として、多くの皆さんがまちづくり推進センターの集会場や調理実習室などを活用しています。

今号では、弥生が丘まちづくり推進センターの開設に際して、同センターの概要やまちづくり推進センターの使用手続きなどについてお知らせします。



◆弥生が丘まちづくり推進センターの概要

所在地 鳥栖市弥生が丘2丁目146番地3

電話・FAX 55-8633

使用申し込み 5月1日(金)から同センターの窓口で受け付けます。まちづくり推進センターの使用については、5ページの「まちづくり推進センターの使用について」を参照ください

◆弥生が丘まちづくり推進センター位置図



担当課 市民協働推進課 ☎85-3576



弥生が丘まちづくり推進センター

◆弥生が丘まちづくり推進センター施設案内図

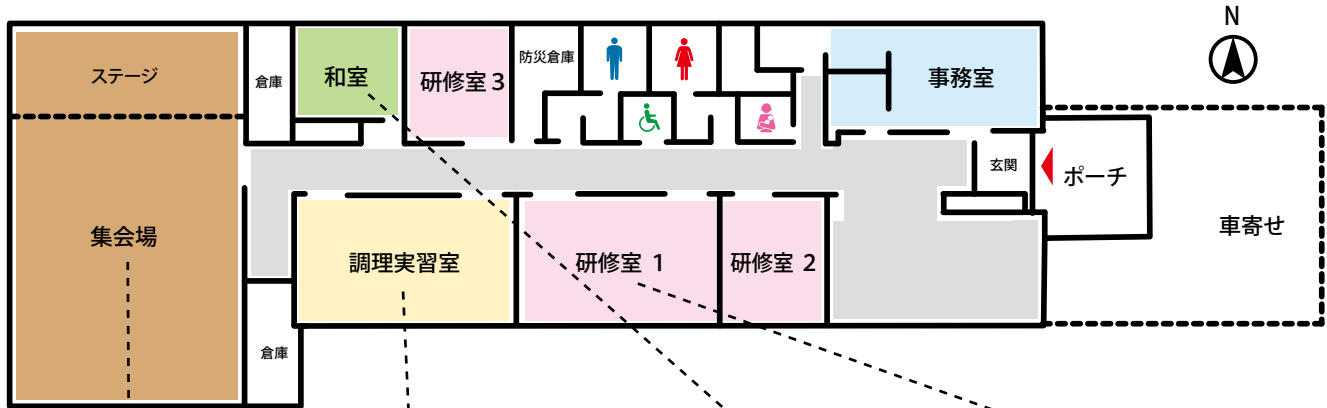

集会場



調理実習室



和室



研修室1

まちづくり推進センターを活用しませんか

～弥生が丘地区以外の7地区のまちづくり推進センターのご紹介～

弥生が丘まちづくり推進センターの開設により、市内全地区にまちづくり推進センターが設置されました。また、鳥栖、鳥栖北、田代および基里地区には、まちづくり推進センター分館がそれぞれ設置されています。各施設とも、会議や研修、趣味の活動などのために使用することができます。地域での活動、生きがいがづくりや仲間づくりに活用ください。

まちづくり推進センターの使用について(各センター共通)

休館日 祝日、年末年始(12月29日～1月3日)、使用申し込みがない日曜日

開館時間 9:00～22:00(月～土曜日の17:00以降は使用申し込みがない場合は閉館)

施設使用料(1時間あたり) 集会場・大広間=450円、調理実習室=250円、その他の諸室=160円

使用申し込み 使用希望日の5日前までに、使用を希望するまちづくり推進センター(または分館)へ使用許可申請書を提出してください。同申請書の受付時間は月～土曜日(休館日を除く)の9時～17時です。同申請書はセンター(または分館)にあります

その他 まちづくり推進センターは災害時の避難場所です。日頃から万一来に備え、場所を確認してください

センター名	所在地	電話番号
鳥栖まちづくり推進センター	今泉町	83-1686
鳥栖まちづくり推進センター分館	真木町	83-0024
鳥栖北まちづくり推進センター	古野町	85-3631
鳥栖北まちづくり推進センター分館※	本町3丁目	82-4060
田代まちづくり推進センター	田代大官町	82-2704
田代まちづくり推進センター分館	//	82-0808
若葉まちづくり推進センター	萱方町	84-6122
基里まちづくり推進センター	曾根崎町	82-3324
基里まちづくり推進センター分館	原町	82-6347
麓まちづくり推進センター	山浦町	82-2080
旭まちづくり推進センター	儀徳町	82-2603

※市中央老人福祉センターも兼ねています

センターの情報が満載!!まちづくり推進センターだより
毎月発行、市ホームページでもご覧いただけます。

鳥栖市 まちづくり推進センターだより

鳥栖市の 平成27年度 予算スタート

鳥栖市の平成27年度当初予算は、市長改選期のため骨格的予算です。歳入は、消費税率の引き上げによる地方消費税交付金の増を見込む一方で、評価替えによる固定資産税の減を見込んでいます。歳出は、人件費などの義務的経費のほか、国の施策に伴うもの、継続的な事業を計上し、政策的経費については原則として補正予算で肉付けを行うこととしています。

今号では、平成27年度当初予算の概要を紹介いたします。

担当課 財政課 ☎85・3514

総務費 衛生費

社会保障・税番号制度に対応するため、情報システムの改修を行います。

今年度も引き続き各種**健康診査**や**予防接種**を実施します。

民生費

対象者へ**臨時福祉給付金**及び**子育て世帯臨時特例給付金**をお渡しします。

今年度も引き続き、**子どもの医療費助成**として、小学校修了までの通院費、中学校修了までの入院費を助成します。

農林水産業費

園芸農業の振興を図るため、施設整備費などの一部を助成します。

商工費

企業誘致や観光振興を継続的に進めていきます。

土木費

県と共同で行う新産業集積エリア整備に向けた準備を行います。



生活環境に配慮した道路整備を行うほか、**小学校通学路整備事業**として**カラー舗装**などを継続し、歩行者の安全を確保します。

橋梁の長寿命化のため、定期点検や補修工事などをを行います。

今年度も引き続き交通空白地域への対応として、鳥栖・田代地区、基里・旭地区への**ミニバス運行**を行います。

消防費

安全安心のまちづくりのため、**消防ポンプ自動車**などの更新を行います。

教育費

田代中学校管理特別教室棟の**大規模改造工事**を行います。

県民体育大会において6種目8種別の競技を市内で実施します。

今年度も引き続き、市民庭球場の改修を行います。

小学校の全学級に**電子黒板**を設置します。

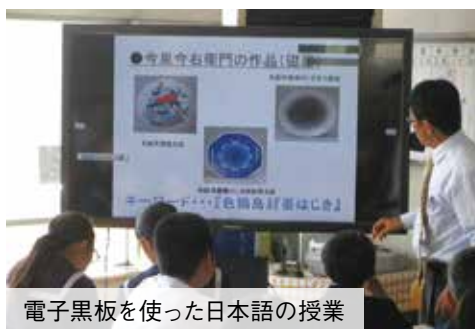

■ 一般会計【歳入】

区分	平成27年度 予算額	構成比	平成26年度 予算額
自主財源	136億5,282万円	62.9%	146億1,054万円
市 税	118億2,983万円	54.5%	122億1,857万円
諸 収 入	6億1,272万円	2.8%	6億2,275万円
使用料・手数料	4億7,899万円	2.2%	4億7,143万円
分担金・負担金	4億4,827万円	2.1%	4億4,648万円
繰 入 金	2億7,422万円	1.3%	8億4,054万円
繰 越 金	1千円	0.0%	1千円
そ の 他	878万円	0.0%	1,076万円
依存財源	80億4,484万円	37.1%	92億5,864万円
地方交付税	6億5,000万円	3.0%	10億円
国庫支出金	31億5,830万円	14.6%	34億1,068万円
県 支 出 金	15億9,144万円	7.3%	16億 766万円
市 債	10億8,910万円	5.0%	20億5,830万円
そ の 他	15億5,600万円	7.2%	11億8,200万円
歳入合計	216億9,767万円	100.0%	238億6,918万円

※1 1万円未満は四捨五入していますので、合計等と一致しない場合があります。

※2 自主財源とは、地方公共団体が自主的に収入しうる財源で、市税、諸収入、使用料・手数料、分担金・負担金、繰入金、繰越金、財産収入、寄附金が当てはまります。

※3 依存財源とは、国の意思により定められた額を交付されたり、割り当てられたりする収入で、地方交付税、国庫支出金、県支出金、地方譲与税、市債などが当てはまります。

■ 一般会計【歳出】

区分	平成27年度 予算額	構成比	平成26年度 予算額
議 会 費	2億9,922万円	1.4%	2億9,025万円
総 務 費	21億6,854万円	10.0%	26億9,688万円
民 生 費	89億4,297万円	41.2%	86億3,242万円
衛 生 費	22億8,489万円	10.5%	23億2,273万円
労 働 費	8,741万円	0.4%	8,742万円
農 林 水 産 業 費	4億3,824万円	2.0%	4億4,615万円
商 工 費	6億7,808万円	3.1%	6億5,113万円
土 木 費	13億6,058万円	6.3%	16億3,132万円
消 防 費	7億2,355万円	3.4%	7億929万円
教 育 費	22億9,156万円	10.6%	34億7,462万円
災 害 復 旧 費	5千円	0.0%	5千円
公 債 費	23億7,243万円	10.9%	28億7,678万円
諸 支 出 金	20万円	0.0%	20万円
予 備 費	5,000万円	0.2%	5,000万円
歳出合計	216億9,767万円	100.0%	238億6,918万円

■ 歳入の推移

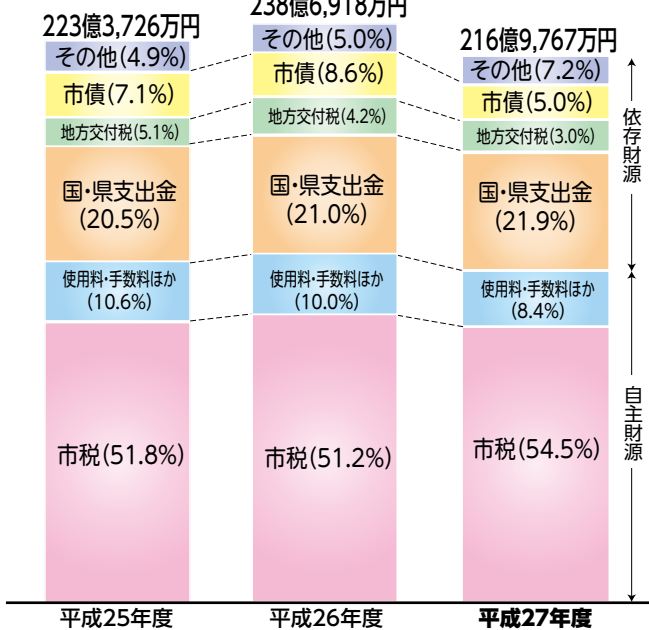

■ 歳出の推移

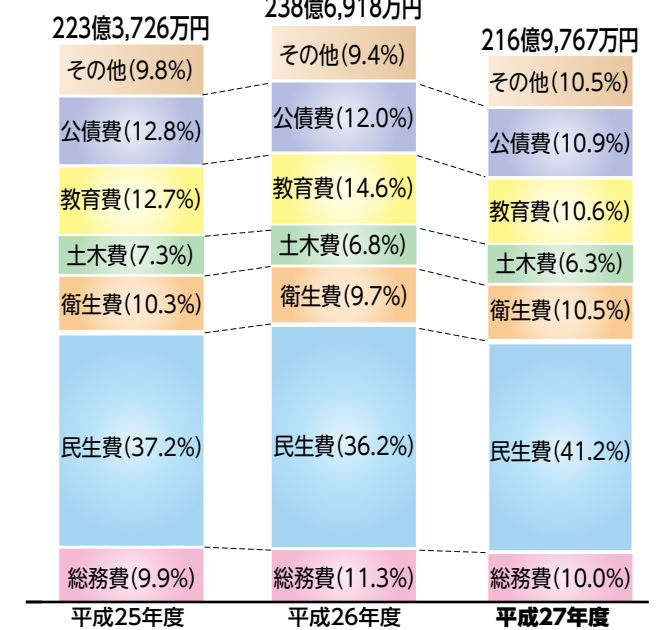

■ 特別会計【歳入・歳出】

区分	平成27年度 予算額	平成26年度 予算額	前年度 増減額
国民健康保険	85億9,887万円	77億9,544万円	8億 343万円
後期高齢者医療	7億3,609万円	7億3,260万円	349万円
農業集落排水	1億8,645万円	2億1,782万円	△3,137万円
新鳥栖駅西土地区画整理	2,924万円	6,609万円	△3,685万円
産業団地造成	7,577万円	6,080万円	1,497万円

■ 水道事業収支(企業会計)

区分	収 入	支 出
収益的	16億2,446万円	12億3,763万円
資本的	2,556万円	5億8,642万円

■ 下水道事業収支(企業会計)

区分	収 入	支 出
収益的	24億2,211万円	22億4,481万円
資本的	10億8,760万円	19億1,355万円

いろいろなスポーツと出会えるクラブ

鳥栖市総合型
地域スポーツ
レクリエーションクラブ

フィット鳥栖

問い合わせ フィット鳥栖事務局(市民体育館内) ☎85-8586

平成22年に総合型地域スポーツクラブとして鳥栖市で設立され、ベストアメニティスタジアムをはじめとする公共施設を中心に活動しています。

ヨガ、美ingストレッチインナーシェイプ、チャレンジスポーツ教室など、子どもから高齢者まで誰もが、それぞれの体力や年齢、技術、興味、目的に応じて、いつでも、どこでも、いつまでもスポーツ・レクリエーションに親しむことができる活動を展開中です。

見学や体験を希望する人は、直接会場へお越しください。詳しくはフィット鳥栖担当・森田(☎090-7477-9580)へ。



ヨガ



美ingストレッチインナーシェイプ



チャレンジスポーツ教室

今回は、当クラブの活動の一つで昨年4月からスタートした「ノルディックウオーキングサークル」を紹介します。

ノルディックウオーキングとは？

80年ほど前にフィンランドで夏場のスキーのトレーニングとして考案されました。ポールを使い全身の筋肉を使うので、通常のウオーキングよりも20%ほど運動量が増加します。

ポールを使うメリットは？

以前、ノルディックウオーキングをおすすめした際に「杖を突いて運動するなんて、まだ老人ではない!」と言われた人がいました。このポールは「杖」としての効果だけではなく、筋力アップやシェイプアップ効果もあります。また、円背・猫背の予防にもなり、普段の姿勢が改善され、格好よく歩くことが期待できます。

さっそうと歩くことでストレス解消と運動量増加になります。また、笑顔で会話しながら歩いたり、仲間と歩くことは継続につながり、活動範囲も広がります。

正しい歩き方を学び、ケガ防止!

- ①ポールは身長に合わせる
- ②キャップで遮光、荷物はディバックを使う
- ③シューズは軽く靴底厚めを選ぶ
- ④笑顔を忘れない



ノルディックウオーキングサークル

とき 毎週火曜 14:00~15:30

会場 ベストアメニティスタジアム

年会費 3,000円 月の活動費 500円

スポーツ保険 1,850円

健康づくりを楽しもう♪思い立った“その時”がベストタイミング!!

Let's! 「うらら健康マイレージクラブ」

年間を通して参加を申し込みできます!申し込みは最初だけ!
窓口に行かなくても電話・FAX・メールで参加申し込みが可能!

担当課 健康増進課(保健センター) ☎85-3650、FAX85-3652、メールkenkou@city.tosu.lg.jp

うらら健康マイレージクラブとは、毎日の健康づくり(運動や生活習慣の改善、健診の受診、地域行事への参加など)をポイント化し、皆さんのやる気が継続できるよう応援する取り組みです。

貯まったポイントは、市内の幼稚園、保育園、小・中学校、各地区のまちづくり推進協議会への寄付(「社会貢献」)や、健診の無料受診券、図書カード、クオカードなど(「賞品」)との交換に使えます。保健センター、国保年金課窓口、各まちづくり推進センターに申請してください。

対象 20歳以上の市内居住者または市内への通勤・通学者

受付期間 5月1日(金)から

申し込み 今回、初めて参加する人は、次のいずれかの方法で申し込んでください。①保健センター、国保年金課窓口、各まちづくり推進センターで申し込む②

住所、氏名、生年月日、連絡先をファクス、メールまたは電話で保健センターへ

その他 前回(平成26年度)参加した人には、自動でマイレージカードを送付しますので、申し込みは必要ありません

今年から

1年中いつでも健康づくりに取り組んで、ポイントを貯めることができるようになります。

○ポイントの貯め方 「自分へチャレンジ賞」と「参加しま賞」の取り組みを行うとポイントが貯まります。

○自分へチャレンジ賞

目標を自分で設定して毎日取り組みます。達成できた日ごとにポイントが貯まります。

- 1日20分歩く
- 毎日ラジオ体操をする
- 毎日野菜を350g食べる など

○参加しま賞

あらかじめ設定された目標に取り組みます。達成できた目標ごとにポイントが貯まります。

- 健診の受診
- 健康につながるイベントへ参加 など

○うららポイント交換の流れ 交換期間は平成27年12月1日から平成28年1月31日まで

1 参加



申し込みが確認でき次第、カードを送付します。

2 ポイントを貯める



「自分へチャレンジ賞」と「参加しま賞」の目標に取り組みましょう。

3 集計



実施期間が終了したら、うららポイントの総数を集計しましょう。

4 交換



「社会貢献」と「賞品と交換」から希望するものを選択し、ポイントと交換。

民生委員・児童委員は 地域の身近な相談相手です

民生委員・児童委員は、「民生委員法」「児童福祉法」に定められ、厚生労働大臣から委嘱されたボランティアです。鳥栖市は、140人の委員が各町区を担当しています。うち14人は児童に関することを専門とする「主任児童委員」です(平成27年3月31日現在)。

問い合わせ 社会福祉課 ☎85-3553

民生委員・児童委員は、さまざまな活動を行っていますが、市民生活に関わりの深い主な取り組みを紹介します。

- ◆「子育てサロン」のお手伝いをしています。
- ◆子どもたちが交通事故や犯罪被害に巻き込まれないよう、登下校時の見守りや声かけをしています。
- ◆保育園、幼稚園、小学校、中学校などと連携し、行事にも参加しています。
- ◆防犯パトロールや夏休みのパトロールに協力しています。
- ◆青少年健全育成に取り組んでいます。

◆高齢者や障害のある人、子育て世帯など、地域の人からの生活上の相談を受け、その内容に応じて市や包括支援センターなどと連携し、福祉サービスの紹介などを行っています。

- ◆ひとり暮らし高齢者や高齢者のみ世帯、障害のある人の世帯などを定期的に訪問し、見守っています。また、近所の人に見守りをお願いしています。
- ◆高齢者の集まれる場所、仲間づくりのための「いきいきサロン」を行っています。
- ◆高齢者や障害のある人、妊婦など災害時に援護が必要な人を把握し、災害時の避難体制づくりに取り組んでいます。

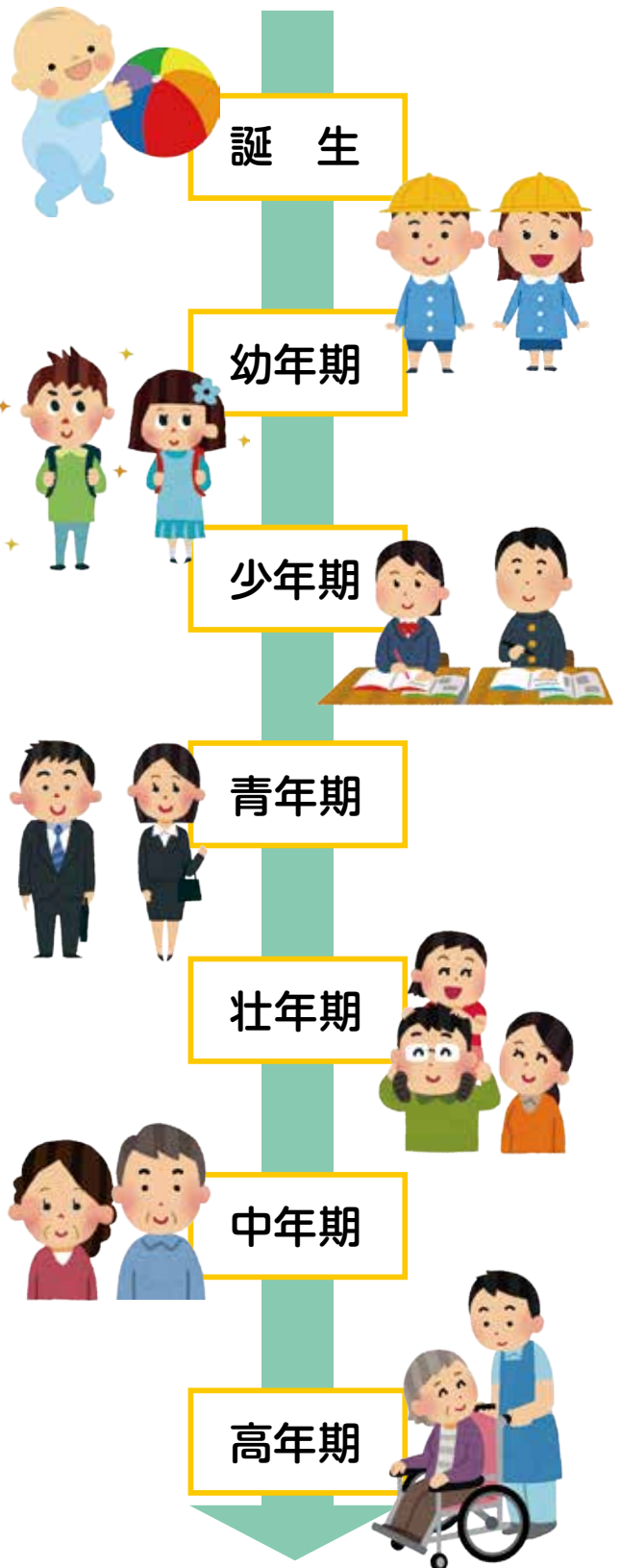

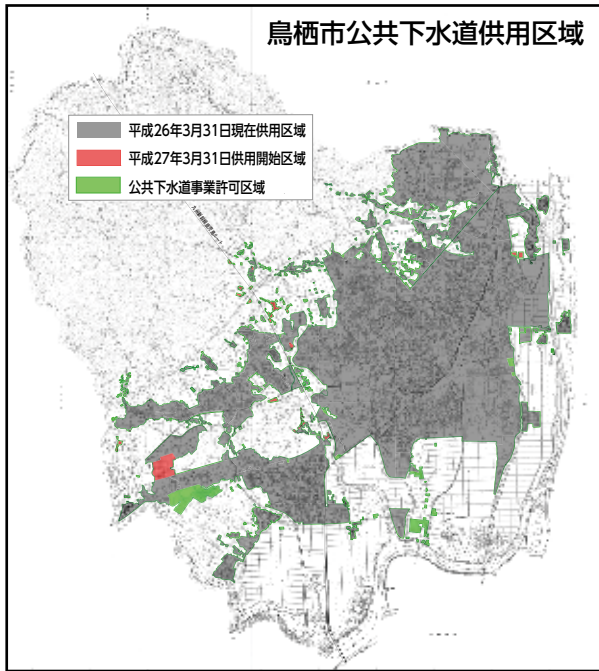

西新町、山浦町、幸津町などで新たに下水道の供用開始

担当課 上下水道局事業課 ☎85-3543

平成27年3月末に新たに下水道の供用を開始し、左図のとおり西新町、山浦町、幸津町などで下水道が利用できるようになりました。

平成27年3月末現在、2,190ヘクタールの区域(公共下水道認可区域のうち約97%)で下水道が利用できます。

多くの経費を投じて整備された下水道の効果を発揮するためにも、速やかに水洗化工事をお願いします。

また、未整備の公共下水道認可区域については、今後、順次整備を進めていきます。その際には、下水道受益者負担金や水洗化工事の負担が必要となります。皆様のご協力をお願いします。

水道の洗管作業を実施

担当課 上下水道局事業課 ☎85-3539

きれいな水道水をお届けするために、水道本管の洗管作業を行います。作業日程は右表のとおり、時間はいずれも22時～翌朝5時です。作業中は作業地域やその周辺で水の出が悪くなったり、水が濁ったりすることがあります。事前に飲料水を確保するなどのご協力とご理解をお願いします。



5月22日(金)

永吉町(JR鹿児島本線より東側地域)、姫方町、原町(県道鳥栖停車場曾根崎線、県道鳥栖朝倉線より北側地域)、飯田町、曾根崎町(原町と同)

5月26日(火)

原町(県道鳥栖停車場曾根崎線、県道鳥栖朝倉線より南側地域)、曾根崎町(原町と同)、藤木町(商工団地地域)、酒井西町、酒井東町(赤川地域を除く)

5月29日(金)

高田町、安楽寺町、水屋町、酒井東町(赤川地域)

水道料金・下水道使用料 支払いは「口座振替」で

担当課 上下水道局管理課 ☎85-3538

水道料金・下水道使用料のお支払いは便利な「口座振替」をご利用ください。口座振替には、鳥栖市内に支店がある各金融機関の本支店と出張所、JAさが、ゆうちょ銀行を利用できます。



佐賀県総合防災訓練が実施されます

担当課 総務課 ☎85-3506

平成27年度佐賀県総合防災訓練が、佐賀県と佐賀県東部地区(鳥栖市、神崎市、吉野ヶ里町、上峰町、みやき町、基山町)の各会場で開催されます。

市は、防災関係機関の防災技術の向上と相互の連携協力体制の強化、地域住民の防災意識の向上を図ることを目的として、次のとおり訓練を行います。

と き **5月17日(日)8:00~12:00**

■鳥栖市訓練会場

ところ 田代小学校

内 容 避難誘導訓練、避難所設置運営訓練など

■佐賀県訓練会場

ところ ベストアメニティスタジアム第4駐車場

内 容 多重事故からの救出訓練、放置車両の撤去訓練、医療救護所設置運営訓練



防災訓練で緊急速報メールを配信します

防災訓練に合わせて「緊急速報メール」を活用した情報伝達訓練を行うため、**午前8時30分~9時**の間に緊急速報メールが配信されます。本メールは、マナーモードにしても、主電源が切られていない場合は、自動的に着信音が鳴りますので、ご注意ください。



※対象は、鳥栖市エリアに滞在している人すべての携帯電話やスマートフォン(NTTドコモ、ソフトバンク、au)です。
※電源を切っている時や受信圏外の時、通話・通信中は、メールが届きません。
※機種や設定によりメールが届かない場合があります。

身体障害者などに対する軽自動車税の減免

担当課 税務課 ☎85-3588

申請期間 **5月7日(木)~25日(月)**

新たに軽自動車税の減免を受ける場合や、昨年減免を受けた後に車や身体障害者手帳などが変更になった場合は、税務課窓口で申請が必要です。

申請期限後は受け付けできませんので、早めの手続きをお願いします。

対象となる車両 ①障害者本人が所有し運転する車両②障害者本人もしくは障害者と生計を一にする人(※)が所有する軽自動車、次の(ア)または(イ)の目的で使用する車両(家族運転を含む)

(ア) 障害者本人が、自己または家族の生活維持に必要な収入を得るため

(イ) 障害者本人の通学、通園、通院などのため



持ってくるもの ①印鑑②身体障害者手帳、療育手帳、精神障害者保健福祉手帳、戦傷病者手帳のいずれか③軽自動車税の納付書または納税通知書④運転者の運転免許証

その他 減免できる自動車は障害者1人に対し、1台に限ります(普通自動車も含む)。本人運転と家族運転では、減免の対象となる手帳の等級が異なります。詳しくは税務課へお尋ねいただくか、市ホームページをご覧ください

※ 生計を一にする人とは、障害者と同居し、生活の糧を共にしている家族(婚姻未届の人を含む配偶者、6親等内の血族と3親等内の姻族)を指します



「花の日」行事を開催

担当課 都市整備課 ☎85-3603

市は、第27回「花の日」行事を開催します。

当日は、会場を花いっぱいにするほか、花苗・苗木・肥料などの無料配布、各種園芸教室など多彩なイベントを用意しています。花いっぱいの催しに、家族おそろいでお越しください。



とき 5月23日(土)13:00～

ところ サンメッセ鳥栖、都市広場

■式典(13:00～)

「花の絵コンクール」と「花壇コンクール」の入賞者表彰式を行います。

■各種園芸教室(13:30～)

ガーデニング教室、盆景教室を開催します。ただし参加人数に限りがあります。なお、事前予約はありませんので当日、会場で申し込んでください。

同時開催

■みどりのカーテン作り講習会(10:00～)

とき 5月23日(土)10時～

ところ サンメッセ鳥栖3階大会議室1

定員 25人(先着順)

その他 参加無料。座学講習になります

申し込み 5月1日(金)以降に環境対策課(☎85-3561)へ

勝尾城筑紫氏遺跡見学会

担当課 生涯学習課 ☎85-3695



市教育委員会は国史跡「勝尾城筑紫氏遺跡」の春の見学会を開催します。

とき 5月17日(日)9:00～15:00(9:00から受け付け後、随時出発) ※雨天中止

集合場所 四阿屋神社前駐車場(牛原町)

定員 100人(申込制)

見学コース 四阿屋神社前駐車場→筑紫氏館跡→勝尾城跡(城山山頂)→帰路※5時間半程度をかけて史跡をめぐるコース。短縮コースも設定しています

公開方法 ふるさと元気塾(ボランティアガイド)が適時誘導・案内します

申し込み 5月14日(木)までに生涯学習課へ

その他 勝尾城跡(城山)は標高約500mに位置しています。登山になりますので、適した服装・手袋・靴、弁当・飲み物などは各自でご準備ください

春の交通安全県民運動 「守ろう交通ルール 高めよう交通マナー」

担当課 建設課 ☎85-3598

5月11日(月)から20日(水)までの10日間、春の交通安全県民運動が行われます。市と市交通対策協議会は、期間中、駅前駐輪場での指導、交通安全街頭キャンペーンなどを実施します。一人一人が交通ルールとマナーを守り、交通事故の防止にご協力ください。

5月20日は 「交通事故死ゼロを目指す日」

5月20日は「交通事故死ゼロを目指す日」です。日本では昭和43年以降、毎日、交通死亡事故が発生している状況です。「シートベルト着用」や「飲酒運転をしない、させない」など交通安全に心掛け、交通事故死ゼロを目指しましょう。

高齢者の肺炎球菌予防接種

○は要予約

担当課 健康増進課(保健センター) ☎85-3650



希望者は右表の実施医療機関へ直接申し込んで予約してください(要予約の医療機関のみ)。市外の医療機関は市ホームページで確認するか、保健センターへ問い合わせください。

対象 次の①～③のすべてに当てはまる人

- ①鳥栖市に住民票がある
- ②肺炎球菌ワクチン接種を受けたことがない
- ③次の生年月日のいずれかに当てはまる人

- 65歳 昭和25年4月2日生～同26年4月1日生
- 70歳 昭和20年4月2日生～同21年4月1日生
- 75歳 昭和15年4月2日生～同16年4月1日生
- 80歳 昭和10年4月2日生～同11年4月1日生
- 85歳 昭和5年4月2日生～同6年4月1日生
- 90歳 大正14年4月2日生～昭和1年4月1日生
- 95歳 大正9年4月2日生～同10年4月1日生
- 100歳 大正4年4月2日生～同5年4月1日生

※60歳以上65歳未満の心臓や腎臓、呼吸器に重い病気がある人も対象になります

実施期間 平成28年3月31日まで

料金 3,500円(生活保護世帯の人は無料)

医療機関名	住所	電話番号	予約
石田医院	古賀町	82-2722	○
いとうクリニック	轟木町	81-2088	○
医療法人如水会 今村病院	轟木町	82-5550	○
医療法人仁徳会 今村病院	本通町	83-3771	○
岩岡整形外科	蔵上	85-1000	○
上村泌尿器科医院	古賀町	83-7870	○
大園内科医院	萱方町	87-8888	○
かわらハートクリニック	曾根崎町	87-3133	○
さざと外科医院	原町	83-2084	○
くろだ医院	元町	50-5833	
啓心会病院	原町	83-1030	○
玄々堂内科	曾根崎町	83-2151	○
こが医療館 明彦まきクリニック	大正町	85-8822	○
古賀医院(原古賀町)	原古賀町	83-3457	○
古賀内科医院(宿町)	宿町	83-3204	○
こやなぎ内科循環器科クリニック	原町	81-5424	○
権藤医院	弥生が丘	82-2978	○
斎藤内科医院	東町	82-2016	○
三輪堂医院	元町	83-2281	○
品川内科クリニック	弥生が丘	85-8334	○
じゅんせいのこども総合クリニック	下野町	81-2333	○
すがい小児科	神辺町	84-7020	○
すぎやま内科胃腸科	神辺町	84-7785	○
すむのさと高尾病院	高田町	84-8838	○
せとじまクリニック	真木町	87-5008	○
高尾医院	京町	83-2328	○
武田内科医院	村田町	84-1011	○
田尻外科胃腸科医院	幸津町	83-6800	○
鳥越脳神経外科クリニック	曾根崎町	87-3030	○
名取医院	儀徳町	84-8008	○
野下医院	曾根崎町	83-2082	○
野田内科	西田町	83-1160	○
はらだ内科胃腸科	鎗田町	84-1515	○
ひかり医院	宿町	83-3526	○
ひよし小児科	宿町	82-2677	○
藤戸医院	今泉町	84-0865	○
前山内科	宿町	85-0005	○
まごころ医療館	蔵上	87-5002	○
松岡病院	西新町	83-4606	○
宮崎医院	東町	83-2083	○
むらかみ小児科	古野町	83-2450	○
やましたクリニック	蔵上	81-5511	○
山津医院	萱方町	84-0011	○
弥生が丘駅前クリニック	弥生が丘	50-6770	○
やよいがおか鹿毛病院	弥生が丘	87-3150	○
米光クリニック	本町	84-1677	○
和田内科・循環器科	原古賀町	81-2121	○



スタッフ募集中

広告



医療法人社団 如水会

今村病院

理事長 今村 一郎

Tel.0942-82-5550 轟木町1523-6
(国道34号線沿い コカ・コーラ鳥栖工場前)

市制施行60周年記念誌 を作成しました



このたび、市制施行から60年の歩みや60周年を記念して実施したさまざまな事業を、写真を中心に振り返る記念誌を編集しました。

希望者には次のとおり配布します。また、市ホームページ「鳥栖市市制施行60周年記念サイト」からも閲覧できますので、ぜひご覧ください。

配布場所 情報管理課、サンメッセ鳥栖
配布開始日 5月1日(金)
その他 配布数には限りがあります(1人1部のみ)

問い合わせ 情報管理課 ☎85-3513

情報ひろば

●…講座・教室

5月の園芸教室

- ◆旬の野菜作り(夏季病害虫対策と栽培技術全般)【講義】 1日(金) 13時30分～15時 鳥栖北まちづくり推進センター
- ◆フラワーデザイン(プリザーブトフラワー) 7日(木) 9時30分～11時 基里まちづくり推進センター
- ◆菊の挿し芽の作業、小鉢移植と摘芯【講義】 8日(金) 9時30分～11時 鳥栖まちづくり推進センター
- ◆ガーデン教室(グリーンカーテン作り) 8日(金) 9時30分～11時 麓まちづくり推進センター
- ◆綺麗な花をたくさん楽しもう【講義】 20日(水) 9時30分～11時 若葉まちづくり推進センター

手話奉仕員養成講座

くり推進センター
 ※基里と麓は4月20日(月)～30日(木)の期間に申し込みください。詳しくは市花とみどりの推進協議会事務局(☎85・3603)へ

対象 市内または三養基郡各町に居住または通勤・通学している高校生以上の人(高校生は保護者の同意が必要)

とき 6月16日(火)から12月3日(木)までの毎週火曜日、木曜日(全47回) 19時～21時

ところ 市役所会議室

内容 手話で日常生活を行うのに必要な単語と手話表現技術を習得

セカンド・ライフカレッジ事業

受講料 無料
定員 20人
申し込み 5月1日以降に社会福祉課(☎85・3642)へ

とき 5月17日(日) 13時～15時

ところ 鳥栖駅周辺

内容 ボランティアガイドと一緒にまち歩きをします

集合 とす市民活動センター(フレスポ鳥栖2階)

定員 10人(先着順)

参加費 500円

申し込み 同センター(☎81・1815)へ

勤労青少年ホーム教養講座

対象 市内に居住または勤務する35歳未満の人※ただし定員に余裕がある講座は35歳以上の人も受講できます

講座 ①生け花②クッキング③茶道④ピラティス⑤フラダンス※いずれも全14回

とき ①第1・3月曜日②同火曜日③同水曜日④火曜日(月2回、不定)⑤土曜日(同) ※時間は問い合わせください

ところ 勤労青少年ホーム(元町)

募集人員 ①～③15人④20人⑤25人

受講料 無料(教材費が必要な講座あり)

申し込み 同ホーム(☎82・4780)へ

牛乳 佐賀県産

美味い 佐賀を 召しませ

真の白ぶるぶる 嬉野湯どうふ 工房直送豆腐 九八〇円

体に優しい 湯どうふ昼御膳 二、二八〇円より

人気の夜の宴コース 二、五〇〇円より

お得な飲み放題 二、五〇〇円より

嬉野湯どうふ しゃぶしゃぶ なないろ 七色 553716 本通町2丁目875 屋夜スタッフ募集中

(税抜価格)

●…講座・教室 ●…ご利用ください ●…募集

大人のかき方教室

とき 5月15日から来年3月18日までの第3金曜日、9時30分～11時30分（全11回）

ところ 鳥栖まちづくり推進センター
内容 小筆を使ったのし紙や葉書の表書きの練習など

定員 16人

参加費 1000円（初回のみ材料代として）

持ちこてるもの 習字道具、雑巾
申し込み 同センター（☎83・1686）へ

若葉いきいき健康教室

とき 5月13日（水）9時～17時（9時集合）

集合場所 若葉まちづくり推進センター
内容 「森林セラピー基地」をテーマに、「森林セラピー基地」に認定されている八女市のグリーンピア八女を森の案内人・吉永邦夫さんと一緒に散策します
定員 27人（先着順）

参加費 1000円（バス代込み、昼食代含まず）

申し込み 同センター（☎84・6122）へ

初めてのパッチワーク教室

とき 5月7日から9月17日までの第

1・3木曜日、19時～21時（全10回）

ところ 鳥栖まちづくり推進センター分館

内容 ポーチ・タペストリー作りなど

定員 10人（初めての人に限る）

参加費 無料（材料代は別途必要）

持ちこてるもの 裁縫箱、30cmものさし

申し込み 同センター（☎83・1686）へ

身体障害者福祉センター講座

対象 身体障害者手帳を持つ市内居住者

とき 左表のとおり

ところ 身体障害者福祉センター（市社会福祉会館内）

参加費 無料

その他 リハビリテーションの午後は、希望により実施しています。興味のある講座は、複数受講することができます

申し込み 同センター（☎85・3616）へ

講座名	実施日	時間
リハビリテーション	月～金曜日	10:00～12:00 14:00～16:00
生花	月曜日	10:00～12:00
陶芸	月・木曜日	10:00～12:00
洋裁	火曜日	10:00～12:00
編物	火曜日	14:00～16:00
絵画	水曜日	14:00～16:00
パソコン	木曜日	14:00～16:00
書道	金曜日	14:00～16:00
福祉生活相談	金曜日	10:00～12:00

薬草園見学会

とき 5月10日（日）10時～11時30分

ところ 中富記念くすり博物館

内容 植物園担当者が園内を案内し、身近な薬用植物のことを学ぶことのできる観察会、植物の育て方や管理方法も説明します

参加費 300円（博物館の入館料含む）

申し込み 同館（☎84・3334）へ

美味しく食べよう食事会

とき 5月27日（水）12時～14時30分、受付は12時

ところ 東佐賀病院地域医療研修センター（みやき町）

内容 食事会、糖尿病についての講演、質疑応答

参加費 600円（弁当代、希望者のみ）

申し込み 5月21日（木）までに同院地域医療連携室（☎94・3748）へ

御手洗の滝キャンプ場利用予約

「御手洗の滝キャンプ場」の利用予約を5月7日（木）から受け付けます。

利用期間 7月18日（土）から8月31日（月）まで

利用時間 宿泊15時～翌日10時▼日帰

会員募集中

入会金
積立金 0円

会員特別割引 10%

オリジナル金券 3万円進呈

お電話でも登録承ります

真心こめたお葬式…

陽光苑

市民の皆様が安心してご葬儀が行えるように
地元企業を中心に設立した葬祭会館です

24時間社員が対応いたします

0120-077-450



鳥栖セレモニー株式会社
鳥栖市藤木町 ビアントス斜め前

り10時～17時

利用料 ①常設テント11張り2000円

②持ち込みテント11張り1000円

③テント内での休憩11000円

注意 期間中、ペットは同伴できません

ん

予約先 商工振興課 (☎85・3605)



小学校給食臨時職員募集

業務内容 小学校給食の調理・洗浄、市内各小学校での配膳

応募資格 市内在住者

勤務形態 ①1日臨時職員11祝日を除く月～金曜日の給食実施日、8時45分～17時30分②代替臨時職員11不定(職員の不在に伴う代替勤務)、8時15分～17時45分の間で3・5・7・9・11時間

募集人員 ①1人②10人程度

任用期間 平成27年5月中旬～同28年3月31日

勤務地 鳥栖市学校給食センターまたは市内各小学校

同センター(☎44・5201)へ。

賃金 時間給886円、日給6870円

申し込み 5月8日(金)までに写真(3

カ月以内に撮影したもの)を貼付した履

歴書を同センター(〒841-0054

鳥栖市蔵上町117番地3)へ持参、ま

たは郵送してください

選考方法 書類選考

問い合わせ 同センター(☎85・8050)

「鳥栖カルタ」の読み句を募集

鳥栖地区まちづくり推進協議会は、鳥栖の特徴・特色を読んだ「鳥栖カルタ」を作成予定です。その読み句を募集します。奮ってご応募下さい。

募集期間 6月30日(火)まで

提出場所 各まちづくり推進センター

応募方法 応募を希望する人は最寄りのまちづくり推進センター窓口にて、応募用紙などを受け取ってください。また、応募作品は一部修正や付け加えなどを行う場合があります

問い合わせ 鳥栖まちづくり推進センター(☎83・1686)

久留米職業訓練生を募集

久留米地域職業訓練センターは、5月開講の職業訓練講座の受講生を募集します。詳しい日時や定員、受講料などは、同センター(☎44・5201)へ。

コース名 ①パワーポイント入門&活用
②シニア向けパソコン体験③建設業経理士2級対策

自衛官を募集

■自衛隊就職・進学説明会

対象 進路の選択肢として関心のある人とその保護者

とき 5月16日(土) 9時30分～16時30分

ところ サンメッセ鳥栖

内容 自衛隊の採用種目、任務、職種内容、福利厚生など

問い合わせ 自衛隊鳥栖地域事務所(☎83・4077)

採用種目	試験日	種目の概要
防衛医科大学校 医学科学生	10月31日(土) ・11月1日(日)	医師である幹部自衛官を養成
防衛医科大学校 看護学科学生	10月17日(土)	保健師・看護師である幹部自衛官を養成
防衛大学校学生	11月7日(土)・ 8日(日)	信頼される幹部自衛官を養成
航空学生	9月23日(祝・水)	海上・航空自衛隊のパイロットを養成
一般曹候補生	9月19日(土)	各職域の中核となる人材を育成
自衛官候補生	常時受付中	自衛官となる最も一般的なコース
陸上自衛隊 高等工科学校生徒	1月23日(土)	中学校卒業後、高度な専門技術者を育成

SHINAGAWA CLINIC
品川内科クリニック

◆診療科目: 内科、消化器内科、小児科

◆診療時間

診療時間	月	火	水	木	金	土	日
9:00～12:00	●	●	●	●	●	●	●
14:00～18:00	●	●	●	●	●	●	●

◆休診日 土曜日午後、日曜日、祝日

広告

お問合せ
☎0942-85-8334
〒841-0005 佐賀県鳥栖市弥生が丘5丁目222番地
<http://www.shinagawa-c.com>

農地中間管理事業を公募

農地中間管理事業とは、佐賀県農業公社（農地中間管理機構として佐賀県から指定）が、農用地等の出し手から農用地等を借り受けて、経営規模の拡大や農用地等の集約化を図ろうとする担い手に貸し付けることによって、農用地等の有効利用や地域の農用地等の利用の効率化を進めていくものです。

農用地等の借受、貸付を希望する人は次の期間に応募ください。

借受希望募集期間 4月13日（月）～5月15日（金）

貸付希望募集期間 平成28年3月31日（木）まで

申し込み 申出書を農林課（☎85・3563）または県農業公社（☎0952・26・9503）へ※申出に関する要項、申出書は同課窓口を設置しているほか、市ホームページから印刷できます

春の農作業安全確認運動を実施中

農家の皆さん、これからは農繁期に入りますが、農作業事故には十分注意してください。

農作業はあせらずゆとりを持って行い、適度な休憩を入れるよう心掛けましょう。10時から正午までの間が特に疲れくる時間帯のため、事故が起きやすく

東日本大震災 応援派遣壮行会



東日本大震災で被災した東北地方の復興を支援するため、4月から1年間気仙沼市へ派遣される小森職員の壮行会が3月27日（金）、市役所で行われました。小森職員は「1年間という短い間だが、精いっぱい役に立てるよう頑張りたい」と力強く語りました。

なっています。春の農繁期における農作業事故を未然に防止し、地域みんなで重点推進テーマ 多様な視点を取り入れた具体的な農作業安全対策の推進

問い合わせ 農林課（☎85・3563）

「憲法週間」無料法律相談会

とき 5月12日（火）10時～12時30分、13時～15時（受付は14時30分まで）

ところ 佐賀県弁護士会館2階（佐賀市中の小路）

相談内容 金銭、土地、建物、交通事故、相続、夫婦・親子関係、成年後見など

相談員 弁護士、裁判所書記官、家庭裁判所調査官

その他 予約不要（当日の先着順で受付）。相談時間は1人20分程度

問い合わせ 佐賀地方・家庭裁判所総務課（☎0952・38・5604）

勤労者福利厚生資金融資制度

市と九州労働金庫が行う、勤労者の生活安定と福利増進を目的とした低利の融資制度を利用しませんか。詳しくは同金庫鳥栖支店（☎83・3211）へ。

対象 次の①～③に当てはまる人①市内居住者②年間所得が150万円以上、800万円以下③勤続年数が1年以上で年齢が満60歳を超えない※審査あり

用途 冠婚葬祭資金、教育資金、医療費、軽自動車購入資金など

融資額 300万円以内

貸付利率 年2.7%～3.2%（保証料0.7%～1.2%を含む）

返済期間 10年以内

お住まいの塗り替えをする前に、聞きたい！知りたい！予備知識！

「住まいの塗り替えセミナー」開催

5月10日（日）・16日（土）会場／鳥栖市民文化会館2階会議室2
主催／一般社団法人市民講座運営委員会
協賛／プロタイムズ佐賀西店

塗り替えセミナー

- 日時 5月10日（日）・16日（土）9:45～11:30
- 会場 鳥栖市民文化会館 2階会議室2
- 参加費 無料 ※要予約
- 問合せ 0120-443-588

参加希望者は電話にてお申し込みください。
0120-443-588
プロタイムズ佐賀西店 代表
木須誠一 村島郡白石町大字遠江408-15 鳥栖営業所
鳥栖市江島町3199-167

今回のセミナーでは、同委員会の代表理事を務める皆川氏によるスクリーン映像で、優良業者の選び方や塗装の知識を分かりやすく教えてくれます。営利目的の売り込みは一切ないので安心して学べます。

「住まいの塗り替えセミナー」で正しい知識を身につけましょう。
塗料のランク、職人の技術によって大きく左右される塗装の完成度。専門的な知識を持たない素人にとっては不安も大きいですが、大切な家の塗装・リフォームで失敗しないために、この機会に学んでみませんか。



みんなの伝言板

■弓道初心者教室

対象者は中学生以上の弓道初心者。5月9日から8月8日までの毎週土曜日、17時～19時(全14回)、市民弓道場。参加費は3500円。申し込みは開校日の5月9日(土)16時30分から会場で直接受け付けます。詳しくは市弓道連盟・吉田(☎82・3182)へ。

■鳥栖バラ会会員募集

東公園や中央公園で一緒にバラを育てませんか。まずは、毎月第3水曜日、9時30分～11時、若葉まちづくり推進センターで開催しているバラの園芸教室へお越しください。入会無料、年中募集しています。詳しくは市花とみどりの推進協議会事務局(☎85・3603)へ。

■生命の貯蓄体操

5月21日(木)から7月9日(木)までに全6回、10時～11時30分、保健センター。NPO法人生命の貯蓄体操鳥栖支

寄付 (2月末日現在)

香典返し 市社会福祉協議会へ▼松原明好(轟木町・亡母アイ)▼富岡サダ子(同町・亡夫義徳)▼森山國好(同町・亡妻エイ子)▼高尾陽一(古野町・亡母秀子)▼寺松万梨子(土井町・亡父石松正)▼

部は、東洋体操で血液循環を改善し、肩こり、腰痛、便秘などを防ぐ生命の貯蓄体操を開きます。参加無料。申し込みは同センター(☎85・3650)へ。

■健康教室「カラオケ大会」

5月23日(土)14時～16時、コーポラティブ山津(萱方町・山津医院併設)。楽しく歌って心も体も健康になりましょう。参加希望者は5月20日(水)までにデイサービス善(☎87・3560)へ。

■全国一斉将棋大盤解説会

5月8日(金)14時～17時30分・9日(土)9時～14時、鳥栖北まちづくり推進センター。参加無料。将棋に興味のある人はぜひお越しください。詳しくは日本将棋連盟鳥栖支部・岩村(☎090・8395・9389)へ。

■有明佐賀航空少年団の団員を募集

(一財)航空振興財団の団体「有明佐賀航空少年団」は、航空の知識を学びながら地域社会に貢献する団員とその指導

久保山史子(今泉町・亡母岩田美智子)▼佐藤正己(同町・亡母テル子)▼金子静香(水屋町・亡夫隼人)▼長谷部司(田代外町・亡母芳枝)▼大石正英(田代大官町・亡義母倉原ツギコ)▼緒方博文(曾根崎町・亡二男徹)▼天本哲郎(桜町・亡父勲)▼楠田勇夫(平田町・亡母トメノ)

を行う幹部団員を募集します。同団は、進路・就職指導、航空検定の指導も行っています。団員の対象は小学2～中学2年生、幹部団員は18～60歳の人。団員は入団金5000円と団費が年額5000円、幹部団員は無料。希望者は同団団長・坂口(☎090・1199・9841)へ。

■オストメイトに関する個別相談会

毎月第2・4水曜日、10時から12時、市社会福祉会館。人工肛門・人工膀胱を造設し、いろいろな悩みや苦労を持つ人を対象に、オストミー協会佐賀県支部役員による個別相談会を開催します。詳しくは、同支部・中嶋(☎080・1721・0906)へ。

■お詫びと訂正

市報とす4月号7ページ「障害のある人・ひとり親家庭などに手当を支給しています」の記事中、こども育成課の問い合わせ先に誤りがありました。正しくは「☎85・3552」です。お詫びして訂正します。

▼澤崎きよみ(古賀町・亡母百枝)

一般寄付 市社会福祉協議会へ▼

1万1311円：幸津町区長杯ゴルフコンペチャリティー募金(幸津町)

災害義援金 東日本大震災被災者へ▼

8590円：みどりヶ丘保育園ゆり組一同)

広告

自分で痛みを取る方法・対策(食事指導)教えます

腱鞘炎・五十肩・膝痛・腰痛等を

料金 1回4,000円～ ☎ 0952-45-4878

担当 池末清見(健康管理士一般指導員)

食事摂取基準食事研究所 佐賀市川副町大字大詫間1506-31

お酒は二十歳になってから



未成年者の飲酒は、体や心の発達が盛んな時期に悪影響を与えます。

福岡国税局・税務署

📷 まちの話題

3月7日(土)

作ったロボットが動き出す ロボット教室

「親子で簡単!ロボット・プログラミング教室」が田代まちづくり推進センターで開催され、小学生5人とその保護者が参加しました。

海外などで活躍する工藤卓哉さんが講師を務め、ロボットプログラミングセットとパソコンを使って、動くロボット作りに取り組みました。



個性あるロボットを作り上げました

3月29日(日)

自然と歴史に触れる とす弥生まつり

鳥栖の自然と歴史へ理解を深める「第28回とす弥生まつり」が田代公園で開催され、ステージイベントや史跡めぐり、物産展など、さまざまなイベントが行われました。

ステージでは恒例の巫女舞が初めて雅楽の生演奏のもとで披露され、観客を魅了しました。



優雅な舞を披露しました

3月15日(日)

市少年野球春季大会は曾根崎町がV

「第80回鳥栖市少年野球春季大会」が3月8日から3月15日にかけて開催され、熱戦が繰り広げられました。

決勝戦は曾根崎町と今泉町が優勝をかけて対戦しました。結果は4対2で曾根崎町が勝利し、市内18チームの頂点に立ちました。



優勝を決めた曾根崎町チーム

3月20日(金)

全国大会へ向け活躍を誓う

「第4回全日本アンダージュニアボクシング大会」に出場する「フィッ鳥栖」ボクシングサークル所属4選手が、橋本市長を表敬訪問しました。

選手を代表して成富丈一郎くん(田代中3年)が「日々の練習の成果を生かして、全員が優勝できるように頑張りたい」と抱負を語りました。



写真左から成富くん、松本翔天くん(鳥栖小6年)、寺田歩夢くん(田代中1年)、野上翔くん(田代中2年)

※学校・学年はいずれも表敬訪問時

各種相談

無料の定例相談です

毎週月～金曜日
祝日・年末年始を除く

消費生活相談

相談時間 9:00～16:00

ところ 市消費生活センター(市民協働推進課内 ☎85-3800)

職業相談

相談時間 9:00～16:30

ところ・予約先 ジョブナビ鳥栖(市役所東別館1階 ☎50-0008)

電話による労働相談

相談時間 8:30～17:15

電話番号 0952-25-7100(県雇用労働課)

年金相談

相談時間 8:30～17:15

ところ・予約先 街角の年金相談センター鳥栖(市役所東別館1階 ☎50-8151)

毎月指定日

市民のこころの相談

とき 5月13日・27日(いずれも水曜日)、9:30～11:30

ところ 保健センター

予約先 同センター(☎85-3650)

無料法律相談(弁護士、要予約)

とき 5月7日・14日・21日・28日(いずれも木曜日)、13:00～15:00

ところ・予約先 市民協働推進課(☎85-3576)

5月の市民相談会

	とき	相談内容
13日(水)	9:30～12:00	人権相談
	9:30～15:30	行政相談
	13:00～15:00	法律相談(司法書士) 土地建物相談※1
	13:00～15:30	心配ごと相談
27日(水)	9:30～15:30	行政相談
	10:00～12:00	くらしの手続相談※2
	13:00～15:00	法律相談(司法書士) 土地建物相談※1
	13:00～15:30	心配ごと相談

※1借地・借家などの契約や苦情についての相談

※2官公署への提出書類、遺言や各種契約書の作成などの相談

ところ 市役所2階第1会議室

予約先 市民協働推進課(法律相談のみ要予約 ☎85-3576)

出かけよっ!! CROSS ROAD

久留米・小郡・基山 クロスロード情報コーナー

久留米市 石橋文化センター 春のバラフェア2015

石橋文化センター園内に植栽されている、400種2600株のバラが見頃を迎える季節に合わせて、五感でバラを楽しむことができるイベントを開催します。

とき 5月2日(土)～24日(日)10:00～17:00

ところ 石橋文化センター

問い合わせ 同センター(☎33-2271)

小郡市 味坂ポピーまつり

約23,000平方メートルの農地いっぱいにポピー約100万本、ルピナス約7,000株が咲き誇ります。この時期にあわせてポピーまつりが行われ、地元特産物コーナーや地域団体によるお弁当店などが出店します。

とき 5月9日(土)・10日(日)10:00～17:00

ところ 味坂ポピー園(小郡市光行・味坂郵便局近く)

問い合わせ 小郡市観光協会(☎72-4008)

基山町 基山町の魅力を発見! 基山町ウオーキングルート

基山町観光協会は、国特別史跡の基肄城跡を歩く「基肄城ウオーキングルート」や「たっぷり1日きやま歩きルート」など、基山の魅力満載の7コースを紹介しています。初心者向けのウオーキングコースから、本格的な山歩きのコースまで自然の魅力を存分に味わうことができるコースが自慢です。

ウオーキングルート用の地図を同協会でも無料配布しているほか、コース途中に誘導看板も設置しております。新緑の基山町を歩いてみませんか。

問い合わせ 基山町観光協会(☎50-8226)



第109回

市役所が電話で

消費生活情報 個人情報を知ることはありません

「振り込め詐欺目的」と思われる不審な電話が多発しています。
○「統計調査」をかたり、年金額や世帯構成などを聞き出す。
○「警察署」を名乗って振り込め詐欺への注意を促すとともに、年齢や世帯構成などを聞き出す。
○「銀行」を名乗って「個人情報漏れている」と説明し、キャッシュカード(暗証番号含む)の郵送を指示。

こうしたニセ電話は、公的機関などをかたって消費者を安心させ、個人情報を入手したり、金品をだまし取る手口です。市役所が電話で個人情報を聞くことはありません。対応せずに電話を切り、気になる場合は実際の機関にお問い合わせください。

トラブルにあったら、まずは市消費生活センター(☎85-3800、月～金曜日、9:00～16:00)へご相談ください。

図書館 だより



～図書館は、一生の友達～

鳥栖市立図書館 〒841-0053鳥栖市布津原町11-21
(☎85-3630 🌐 <http://www.city.tosu.lg.jp/library>)

開館時間 10時～19時(土・日曜日、祝日、休日は18時まで)
5月の休館日 毎週月曜日、振替休館日(7日)

貸し出し 1人10点まで、期間は14日間。貸出券が必要です

お知らせ

市立図書館は、祝日・振替休日も18時まで開館しています。
なお、月曜日が祝日などの場合は、翌日以降直近の平日が休館日になります。

※5月4日(祝・月)の振替休館日は、5月7日(木)です。ご注意ください。

5月の催し

● おはなし会 【13日・27日(第2・4水曜日)】

乳児・幼児向け=11:00～11:30

幼児・児童向け=15:30～16:00

● 赤ちゃん向けおはなし会“とっとのめ”

毎週金曜日 11:00～12:00

● としょかん映画会 【23日(土)、入場無料】

一般向け=10:30～

こども向け=14:00～



新着図書

左は一般書、右は児童書

「[収納の基本] おさらい帖」

柏村 結美/編集

宝島社



「こぶたのピクルス」

小風 さち/文、夏目 ちさ/絵

福音館書店



「おいしい!カンタン! 園児のおべんとう」

武蔵 裕子/著

朝日新聞出版



「す〜べりだい」

鈴木 のりたけ/作・絵

PHP研究所



「男役」

中山 可穂/著

角川書店



「おおきな3びき ゆうえんちへいく」

クリス・ウォーメル/作・絵、小風さち/訳

徳間書店



移動図書館とりんす号 5月の巡回案内

1日 金 29日 金

山浦町 緑ヶ丘 10:10～10:40
神辺町 公民館 11:00～11:30
前田町 防火水槽横 14:50～15:20
南部 団地公園 15:40～16:10

8日 金

市立保育所鳥栖いづみ園 10:00～10:40
真木町 公民館 11:00～11:30
山浦町 公民館 14:50～15:20
桜ヶ丘町 公園 15:40～16:10

12日 火

一本杉 10:10～10:40
花みず木 11:00～11:30
飯田町 天満宮 14:50～15:20
桜町 公民館 15:40～16:10

13日 水

西田町 第一公園 10:10～10:40
西新町 公民館 11:00～11:30
水屋町 公民館 14:50～15:20
高田町 分校跡 15:40～16:10

15日 金

三島町 於保里研修センター 10:10～10:40
村田町 八幡神社 11:00～11:30
加藤田町 中央公園 14:50～15:20
浅井町 集会所付近 15:40～16:10

19日 火

姫方町 つつじヶ丘団地 10:10～10:40
古賀 団地 公民館 11:00～11:30
曾根崎町 J A 基里支所 14:50～15:20
原町 県営アパート集会所 15:40～16:10

20日 水

江島町 公民館 10:00～10:30
棧敷 団地 10:50～11:20
ひかり 園 14:40～15:10
弥生が丘 中央区 公民館 15:40～16:10

22日 金

市立保育所下野園 10:00～10:30
市立保育所小鳩園 11:00～11:30
立石町 公民館 14:50～15:20
原古賀町 区長事務所 15:40～16:10

26日 火

田代本町 コスモスの園 10:10～10:40
虹が丘町 公民館 11:00～11:30
藤木町 公民館 14:50～15:20
東町 公園 15:40～16:10

27日 水

市立保育所白鳩園 10:10～10:40
姫方町 公民館 11:00～11:30
酒井西町 天満宮 14:50～15:20
酒井東町 宝満宮 15:40～16:10

保健センターだより

5月

マイレージに
参加しよう!!

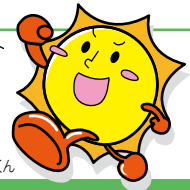

うららトス21プランキャラクター・サントスくん

申し込み・問い合わせは、保健センター（☎85-3650）へ

※「ところ」の記載のないものは全て保健センターで実施

第1回 男の料理教室

「男の料理教室」の新入会員を募集します。初心者もOK！料理の基本からおいしくつくるコツ・栄養バランスに配慮した簡単料理を学びませんか。男子よ、いざ厨房へ！



とき 5月29日(金) 9:30~13:00(年8回実施)
定員 10人(応募多数の場合は抽選)
参加費 1回500円(年会費1,000円が別途必要)
持ってくるもの エプロン、三角巾、米1/2カップ
申し込み 5月12日(火)までに保健センターへ

「うららトス21プラン」アンケート調査に協力を

市の健康増進計画である「うららトス21プラン」は今年度が第2期計画の最終評価となっています。この調査は、来年度第3期計画の策定に向けて、健康に関する意識を把握するために行うものです。評価と計画策定に向けた重要な資料となりますので、皆様のご協力をお願いします。

対象 30~70歳代で無作為抽出した1,000人
調査時期 5~6月
調査方法 郵送で調査票の配布と回収

休日救急医療センター当番医 5月

休日救急医療センター（☎83-0119）

	内科・小児科	小児科	外科
	9:00~19:00 (受付は18:30まで)		
3日(祝・日)	名 取	—	権藤(寿)
4日(祝・月)	小 柳	—	上 村
5日(祝・火)	川 原	—	梅野(哲)
6日(休・水)	川 良	—	米 光
10日(日)	今村(治)	日 吉	—
17日(日)	品 川	—	梁 井
24日(日)	黒 田	★久大小児専門医	—
31日(日)	熊 谷	—	瀬 戸 島

★久留米大学小児専門医の診療は17:00まで(受付は16:30まで)

鳥栖・三養基地区内歯科休日診療当番医 5月

時間は9:00~12:00、三養基・鳥栖地区歯科医師会加盟医院による

	診療所名	電話番号	所在地
3日(祝・日)	しもむら歯科医院	81-5451	轟木町
4日(祝・月)	照崎歯科医院	85-1575	轟木町
5日(祝・火)	とおやま歯科医院	84-8217	本鳥栖町
6日(休・水)	スマイル歯科医院	94-9603	みやき町
10日(日)	なりとみ歯科	84-3116	神辺町
17日(日)	なかた歯科医院	84-8225	原古賀町
24日(日)	中富歯科医院	85-1234	桜 町
31日(日)	中川歯科医院	87-3558	曾根崎町

※当番医は変更になる場合があります

母子教室

※びよびよ教室は要申し込みです

・ほよほよ教室

とき 5月11日(月)・25日(月) 9:30~11:00
対象 平成27年3月生まれの乳児とその保護者

・びよびよ教室

とき 5月15日(金) 10:00~11:30
対象 生後4~6カ月の乳児とその保護者

子どもの健診

※時間はいずれも12:30~14:00

・1歳6か月児健診

とき 5月26日(火)、27日(水)
対象 平成25年10月生まれの幼児

・3歳児健診

とき 5月28日(木)、29日(金)
対象 平成23年10月生まれの幼児

あなたの健康づくり

※申し込みは不要です

・うららニコニコ教室

とき 5月11日(月) 13:15~16:00
内容 室内での姿勢や体づくりの補助運動
持ってくるもの タオル、飲み物、室内用運動靴、健康手帳

出前ひろば 対象 就園前の乳幼児と保護者 時間はいずれも10:00~11:30

と き	ところ*
5/7(木)	鳥栖北まちづくり推進センター
5/8(金)	基里まちづくり推進センター
5/14(木)	麓まちづくり推進センター
5/15(金)	鳥栖まちづくり推進センター
5/21(木)	田代まちづくり推進センター
5/22(金)	若葉まちづくり推進センター
//	あさひ新町公民館
5/25(月)	旭まちづくり推進センター

*お住まいの地区にあるまちづくり推進センターまたは公民館に参加してください。

フリールーム 対象 就園前の乳幼児と保護者

と き	ところ
毎週月~土曜日 10:00~16:00	オンリーワン
// //	きらら館
毎週月~金曜日 10:00~15:00	鳥栖市子育て支援センター
// 8:30~13:30	あいあい保育園
毎週・火・金曜日 9:30~14:30	若楠療育園
毎週・水・金曜日 10:00~12:00	児童センター
毎週火・木曜日 13:30~16:00	
毎週月~水曜日 10:00~15:00	やよいが丘保育園
毎週火~木曜日 9:00~14:00	めぐみ保育園*
// //	みどりヶ丘保育園*
毎週火曜日 10:00~11:30	白鳩園
5/18(月) 9:00~11:00	保健センター

*園庭も同時開放

子育て情報館

5月号 (5/1~5/31)

各行事はいずれも参加自由(祝日は開催しません)。内容など詳しくは、子育て支援総合コーディネーター(こども育成課内 ☎85-3552)に問い合わせください。

園庭開放 対象 就園前の乳幼児と保護者

と き	ところ
毎週月~金曜日 10:00~11:30 5/9(土)	小鳩園
毎週月~金曜日 10:00~11:30 5/16(土)	白鳩園
毎週月~金曜日 9:00~16:00 // 10:30~11:30	下野園
毎週火・木曜日 10:00~11:30 // //	鳥栖いづみ園
毎週火・木曜日 10:00~11:30 // //	レインボー保育園
毎週火・木曜日 10:00~11:30 // //	虹の子保育園
毎週木曜日 10:00~11:30 // //	田代保育園*
毎週金曜日 12:00~15:00 第2・4金曜日 10:00~11:30	慈光保育園
5/2(土)・16(土) 9:30~11:30	やよいが丘保育園
5/2(土)・16(土)・30(土) //	鳥栖双葉保育園*
5/2(土)・16(土)・30(土) //	布津原幼稚園*
5/2(土)・16(土)・30(土) //	駒鳥幼稚園*
5月16日(土) //	神辺幼稚園*

*ホールも同時開放

年齢別ひろば 対象は目安です

対象	と き	ところ
妊婦とその家族(要予約)	この期間開催なし	鳥栖市子育て支援センター
1カ月以上の乳児と保護者	毎週水曜日 10:40~11:20	みどりヶ丘保育園
首すわりから歩行前までの乳児と保護者	// 13:30~14:00	鳥栖市子育て支援センター
5カ月以上の乳児と保護者	毎週月曜日 10:30~11:00	やよいが丘保育園
1歳~1歳11カ月の幼児と保護者	毎週火曜日 //	//
1歳~就園前の幼児と保護者	// 10:40~11:20	みどりヶ丘保育園
//	毎週木曜日 13:30~14:00	鳥栖市子育て支援センター
2歳~2歳11カ月の幼児と保護者	毎週水曜日 10:30~11:00	やよいが丘保育園
3歳~就園前の幼児と保護者	毎週火・木曜日 10:00~12:00	児童センター

保育士さん 募集中!!



*保育園で働く保育士を
随時募集しています。
詳しくはこども育成課
(☎85-3552)へ

相談してみませんか

申し込み・問い合わせはいずれも若楠療育園(☎83-1228)へ

◆言語・発達相談 要申し込み

と き ①5月12日(火) 10:00~16:00 ②5月22日(金) 13:00~16:00

ところ ①鳥栖市子育て支援センター②若楠療育園

相談内容 子どもの発達や言葉の遅れなど

◆心理相談 要申し込み

と き 5月9日(土) 9:30~16:30

ところ 若楠療育園

相談内容 障害がある子どもの悩みなど

鳥栖っ子 アルバム

■掲載を希望する人…写真の裏に①子どもの名前(ふりがな)・続柄②生年月日(おおむね3歳までの子どもに限る)③両親の名前④住所⑤電話番号⑥子どもへのメッセージ(30字以内)を記入し、情報管理課(〒841-8511鳥栖市宿町1118番地 ☎85-3513)へ。メールでも受け付けます。1MB程度の写真データを jouhou@city.tosu.lg.jp へ。応募は子ども1人1回まで、1人で写った写真に限ります。



吉田龍範さん良子さんの長女
彩笑ちゃん(1歳、蔵上)

●両親からひと言
さらの笑顔が大好きだよ



垣替芳朗さん雅美さんの長男
翔太ちゃん(3歳、弥生が丘)

●両親からひと言
いつも笑顔をありがとう♡
元気いっぱい成長してね!



原邦浩さん朋子さんの次女
未来ちゃん(1歳、原町)

●両親からひと言
1歳のお誕生日おめでとう。
元気でやさしい子になってね。



原邦浩さん朋子さんの長女
奈央ちゃん(3歳、原町)

●両親からひと言
いつもお手伝いありがとう。
やさしい子になってね。

3歳までの鳥栖っ子 あつまれ~!!

6月号以降の「鳥栖っ子アルバム」欄に掲載するお子さんの写真を募集しています。あなたのおうちの可愛い「鳥栖っ子」の表情を、市報に掲載しませんか。皆さんからの写真をお待ちしています。



私の子育てリレーエッセイ

98回 今回は 梶田里江さん(古野町)

バレエとおしゃれが大好きな6歳の娘の母です。
娘が生まれるまでは、大好きな英語と若くい頃からやっているフラメンコを踊ることしか考えていない生活でした。

ところが、出産した途端、何を思ったのか、勝手に作り上げた「世間一般の母親像」に自分を当てはめるべく、完全に自分のことは封印し、ただ子育てと家のことだけの生活に。すると当然、無理している

ので、ストレスで、かわいはずの我が子にイライラし、そんな自分を責め、周りのママたちが立派に見え、劣等感から、交流も避けて、心を閉ざしていました。

そんなとき、夫の地元である鳥栖に引っ越すことになり、環境が変わり、娘の幼稚園でいろんなお母さんと接するうちに、だんだんと本来の自分を取り戻し「ありのままの自分」でいいのだと思えるようになりました。今はもう「世間一般の母親」呪縛から解放され、伸び伸びと自分らしい踊るお母さんを楽しんでいます。

無償の愛をくれる娘、頼れるパパ、優しいおばあちゃん、そして私たちに関わる全ての人に感謝して、これからも笑顔で頑張ります。
次は、ご家族思いで、癒し系のかわいいママ、柳真理さんです。



写真左から執筆者の梶田里江さん、長女・梨央(りお)ちゃん

とす新風土記 「鳥栖市誌」を読む 第58回

町の成り立ちと生活

― 田代町と瓜生野町 ―

室町時代以降になると、道筋(秋月街道―小倉を農業の生産性の向上とともに貨幣経済が発達し、各地に「町」が整備されていきます。「御参宮人帳(伊勢参宮を行った人の名や集落の記録)」から鳥栖市域にも当時、2つの町「田代町」「瓜生野町」があったことが分かっています。「田代町」の原型は、街紫広門が勧請(神様をむか

えること)したと伝えられています。また町に伴う当時の堀跡が発掘されており、今に続く町並みがこの時代に形成されたことがわかっています。「瓜生野町(現在の本町)」は、鎌倉時代には名前が見られ、正安元年(1299)年に八坂神社(祇園社)を勧請したと伝えられています。瓜生野の周辺地区では発掘調査された中世後期の遺跡として小原遺跡(大正町)・京町遺跡(京町)、西浦遺跡(大

正町)があります。これらの遺跡からは、中世後期の掘立柱建物群や道跡がでており、この一帯で市場が開催されていたことが推測できます。さらに陶磁器類などの食膳具(食器)、播鉢、火鉢、壺などが出てきており、当時の生活の一端をみることもできます。両町ともに発達する過程で、八坂神社(祇園社)を勧請していることが共通しています。八坂神社は商業の神としても知られており、この神社の存在からも



町割りの溝跡(田代大官町)

2つの町が市内における流通の拠点であったことがわかります。(鳥栖市誌第3巻第4編第4章より)

くすりよもやま話

(クスリガリ)

●中富記念くすり博物館語り継ぎ

第96回 薬猟とシヨウブ



草木は鮮やかに萌え、空は青く澄み渡り。たなびく五色の旗を先頭に、色とりどりの衣をまとった男女が連なり進む春の野辺。およそ1400年前の5月5日、大和・菟田野で行わ

れた薬猟は、男たちがシカの角を狩り、女たちが薬草を摘む宮中行事でした。この時期に生え変わったばかりの柔らかかなシカの角は鹿茸という生薬で、滋養強壯のくす

り。女たちが集めたのは、ヨモギやシヨウブ。ヨモギはもぐさの原料、としたり、腹痛や下痢、止血などに用いる生薬、艾葉。シヨウブは菖蒲根といい、神経痛やリウマチに効く薬湯として用います。しかし、彼女たちが求め、集めたのは、ヨモギやシヨウブのツンと強く、涼やかな香

湯にたゆとい目を閉じれば、春の野を行く薬猟の風景が…。



シヨウブ



市長から皆さまへ

自分の意見を持ててはじめて一人前

私には、海外に数人の友人がいます。その多くは現在の産業技術総合研究所に留学し、数年間鳥栖市で生活していた皆さんです。20数年前、私がサラリーマン生活をやめて東京から鳥栖に戻ったころ、30歳前後で留学してくる友人たちは、慣れない土地での生活と研究の合間に、同世代の友人として交流を深めました。彼らとの交流は、当時の私たち家族にとってとても貴重な体験となりました。帰国後もずっと温かい交流が続いており、一生の宝となっています。

友人たちそれぞれに貴重な体験がありますが、ここではそのひとつをご紹介します。それは、フランスの友人が私にくれたアドバイスで「何事に対しても、自分の意見を持ててはじめて一人前」ということです。

あるとき、彼と車で旅行をすることになり、私が運転する間、さまざまな分野に関する議論を矢継ぎ早にしていきます。苦し紛れに「〇〇新聞には、こういうふうに書いていたよ」と紹介すると、彼は「それでは、君はそれに対してどう考えているのか」と必ず聞いてきます。彼いわく、フランス人は、何事に対しても自分の意見を述べられなければ、一人前とはみなしてくれないというのです。それ以来、世の中で起きる事象に対し「自分だったら」と考える癖がつき、今の市長としての仕事にも役に立っています。

自分の意見を持つ努力、続けていかなければと改めて思います。

編・集・後・記

市報とす4月号23ページ「編集後記」の記事中、「13ページをご覧ください」としていたのは、正しくは「14ページ」でした。お詫びして訂正します。「編集後記」をお読みいただいた皆さん、申し訳ありませんでした。13ページに写真はありませんでした。誤りが発覚したとき「失敗した」と落ち込みましたが、今後はこのような誤りがないよう身を引き締めて市報を作っていくしたいと思います。(ベ)

締切日が決まっている市報の編集作業において、時間との戦いになるのはよくあることです。しかし、今号は私にとって自分の体力との戦いでした。編集作業も大詰めを迎えた時期に、まさかの体調不良。自己管理能力のなさを反省しつつ「ベ」さんのバックアップを受けながら市報5月号の完成です。体調不良を言い訳にしないような市報ができていくかどうか、皆さんでぜひチェックしてください。(K)

人のうごき

- 人口：72,024人 (-3)
- 世帯：28,736世帯 (-8)
- 男性：34,767人 (-9)
- 女性：37,257人 (+6)

※()は前月比

平成27年2月末現在の住民基本台帳による



5月の納税など

- 固定資産税(1期)
- 軽自動車税(全期)

※納期限は6月1日(月)です。

納税は安全・便利・確実な口座振替で!



水道の修繕



鳥栖市管工事協同組合(☎84-2500)または、鳥栖市水道指定工事事業者へ。

毎週火曜日は窓口時間の延長

毎週火曜日は、次の課で、窓口業務を19時まで延長し、住所変更の手続きや証明発行などを行っています。

- ▶市民課、税務課、国保年金課、こども育成課、学校教育課、上下水道局
- 一部当日中に手続きができないものもあります。詳しくは市民課(☎85-3581)へ。

市への意見・提言



- ・公共施設に設置する市民提案箱またはファクス(83-3310)で。
 - ・市ホームページのウェブ提案箱で。(トップページのバナーをクリック)
- 詳しくは市民協働推進課(☎85-3576)へ。

テレビ広報とす

毎月第3日曜日(はっぴとすビジョン)で15分番組(1日5回)を放送中。



とれたて

鳥栖産品

春

鳥栖の新鮮な食材などをご紹介
問い合わせ 農林課 ☎85-3563



ホワイトアスパラガス

(品種名 ウェルカム)



産品の説明

ハウス内を大型のトンネルのように遮光フィルムで覆って栽培します。グリーンアスパラガスに比べ、柔らかくて甘味が強く青臭さが少ないため、子どもも喜ぶ食材です。

生産者はこちら！

増田さんご夫妻と2人の看板娘。ホワイトアスパラガスは希少価値が高く、市内でも作付農家は増田さんだけのようです。



新タマネギ

(品種名 タカニシキ 貫錦)

産品の説明

新タマネギが出回り始めると春の訪れを感じます。みずみずしく辛味が少ないのが特徴で、サラダなど生で食べるのがおすすめです。



生産者はこちら！

生産するのは、(株)基里OKファームです。平成25年に法人を設立し、若手の新規就農者3人で経営しています。この新タマネギは、減農薬にこだわった栽培で、地元業者への出荷のほか、直売も行っています。



いちご

(品種名 さがほのか)

産品の説明

生粋の佐賀県産で平成10年に誕生。品種を独占することなく県外許諾を行っており、九州各県を始め全国に生産地が広がっています。



生産者はこちら！

いちご栽培を始めて6年目になる原口さんご夫妻。「おいしいと食べてくださる方の笑顔を見るのがとても好き」と言われるとても仲の良いご夫婦です。



菜の花

産品の説明

河原に咲く黄色い花を思い浮かべますが、実は食用菜の花は別の品種です。独特のほろ苦さの中にほんのりとした甘みが特長で、おひたしや和え物におすすめです。



生産者はこちら！

一面に広がる緑の畑で菜の花を栽培するのは、山口国夫さん(85歳)。定年退職後から約20年に亘り生産されています。花が開くと出荷できなくなるため、つぼみの成長を観察し、収穫のタイミングを見極めることが難しいそうです。